

(Haitian Creole)

LIV KÒD

KONDWIT POU ELÈV



Broward County Public Schools

2021-2022 rive 2023-2024

BAY FO ADRÈS KAPAB FÈ YO ARETE OU

AVI ENPOTAN POU PARAN

SIJÈ: DOMISIL - ADRÈS-OU

Pitit-ou andwa ale lekòl nan zòn ou-menm kòm fanmi rete. Se responsablite manman oswa papa pou bay lekòl-la papye ki kòrèk epi egzakt kòm prèv kote ou-menm ak elèv-la rete. **Lekòl-la andwa verifye tout ransèyman ou ba-li.**

Si ou depoze fo papye nan bi pou fè yon fwòd

Konfòmman ak regleman School Board Policy 5.1, lè manman oswa papa depoze fo papye pou enskri yon elèv se va rezon pou fè **yo retire elèv-la touswit** epi refere elèv-la pou anwolman nan lekòl zòn kay-li, kote li rete.

Fo enfòmasyon

Lalwa Florid Florida Statute 837.06 espesifye klèman: “nenpòt moun ki konsyamman fè yon deklarasyon ki fo, bay manti nan yon papye avèk entansyon pou twonpe yon anlwaye nan fonksyon ofisyèl-li, **moun-sa-a koupab yon deli dezyèm degre, lalwa pini.**” Diplis, yon moun ki konsyamman fè yon deklarasyon ki pa vre lalwa kapab pini-li paske li fè fo sèman epi moun-sa-a **konmèt (koupab) yon krim yo rele fo sèman nan yon deklarasyon ekri, yon krim (feloni), twazyèm degre** dapre lwa Florid Statute 92.525. Yo va va notifye biwo pwosekitè, State’s Attorney’s office.

Se posib ou ka pèdi egzansyon taks pwopriyete (Homestead Exemption)

Lalwa Florida Statute 196.031 ekzije ou rete nan kay ki elijib pou egzansyon taks pwopriyete (Homestead Exemption).

Lwe yon pwopriyete ki gen egzansyon tax Homestead

Lalwa Florida Statute 196.061 deklare lwe tout oswa yon pati kay rezidans, reklame anvan pou egzansyon taks pwopriyete, vin fè pwopriyete a abandone dwa egzansyon taks pwopriyete sou kay-la. **Egzansyon taks pwopriyete kapab pèdi.**

Tanpri revwa liv-sa-a avèk pitit-ou konsa fanmi-ou va konnen ki sa ki kòrèk e sa ki pa kòrèk nan lekòl-la, diran aktivite sou patwonaj lekòl-la ak diran transpòtasyon nan bis lekòl-la.

BAGAY ENPÒTAN POU OU FÈ

Yo ka rann *paran responsab aksyon pitit-yo, se poutètsa li enpòtan pou paran-yo konnen regleman ak konsekans/pinisyon ki prevwa lè pitit-yo pa konfòme-yo ak regleman-yo. Sepandan, fanmi gen dwa pran defans pitit-yo. Kifè, sistèm lekòl-la dwe gen prèv chak elèv, chak fanmi te gen opòtinite fè lekti Liv Kòd Kondwit-sa-a pou Elèv.

1. Siyen fom Prèv elèv ak fanmi resevwa liv Kod Kondwit pou Elèv (Acknowledgement Form) ki nan paj [xiii](#). Liv Kòd Kondwit-sa-a pou Elèv epi retounen fòm-nan nan 3 jou apre ou resevwa fòm-la. Lè ou siyen sa pa vledi ou dakò oswa ou pa dakò avèk regleman-yo, men savledi ou te revwa yon kopi liv-la sou fòm elektwonnik epitou ou konnen regleman-yo. Nan paj [xliii](#) liv-sa-a, gen yon kopi fòm “Prèv elèv ak fanmi resevwa Liv Kòd Kondwit pou Elèv”, kenbe fòm la pou dosye pa-ou.
2. Chwazi opsyon-ou nan fòm Otorizasyon piblikasyon nan laprès ak medya (Media Release) nan paj [xiv](#). Ou dwe chwazi yon opsyon nan Seksyon A ak yon lòt opsyon nan Seksyon B. Si ou pa chwazi yon opsyon nan okenn seksyon, nou va chwazi otomatikman opsyon ki otorize lekòl-la fè foto pitit-ou, videyotep pitit-ou, otorize laprès ak medya oswa Distri eskolè a (School District) entèvyouve pitit-ou pou bezwen edikasyonèl lekòl-la ak Distrik-la.
3. Fanmi elèv k’ap fè nenpòt klas (oswa elèv endepandan ki gen 18an oswa plis) kapab chwazi (anpeche) pou lekòl-la pa kominike sèten ajans deyò yon pati oswa tout ransèyman ki konsènen pitit-li e ki nan dosye enfòmasyon lekòl-la. Fanmi ka chwazi anpeche lekòl-la itilize sèten enfòmasyon andedan lekòl-la oswa andedan distri eskolè a (egzanp, enfòmasyon pibliye nan albòm pwomosyon ak pwogram eskolè).

Ou ka mande lekòl-la pa kominike sèten gwoup espesifik, ransèyman ki nan dosye enfòmasyon lekòl-la (directory information). Konplete fòm Notifikasyon chwa-ou ki nan paj [xv](#) epi retounen ni nan lekòl la.
4. Pou elèv k’ap fè klas 11^{zyèm} ak 12^{zyèm} ane (grade) ki pa vle lekòl-la pataje avèk Lame ak rekritè Lame ak/oswa enstitisyon apre lekòl segondè, ransèyman pèsonnèl ki nan dosye enfòmasyon-an, konplete fòm Notifikasyon chwa-ou ki nan paj [xvi](#) epi depoze/soumet fom la nan lekòl-la.
5. Plan Disiplin Distri a (District’s Discipline Matrix) fikse konsekans espesifik pou vyolasyon regleman ki nan Kòd Kondwit pou Elèv epi fè pati plan Disiplin lekòl-la. Na jwenn yon kopi Plan Disiplin-la nan Annèks A liv-sa-a. Pou plis ransèyman, sou Plan Disiplin-la, pale ak yon administratè lekòl-la.

**Nenpòt kote yo itilize mo “paran” li fè referans a manman oswa papa oswa toulede, oswa responsab/gayden legal, nenpòt moun ki gen relasyon paran ak yon elèv, oswa nenpòt moun ki gen otorite sipèvize elèv la nan plas fanmi-li.*



THE SCHOOL BOARD OF BROWARD COUNTY, FLORIDA

600 S.E. 3rd Avenue • Fort Lauderdale, Florida 33301 • Office: 754-321-2600 • Fax: 754-321-2701

ROBERT W. RUNCIE
Superintendent of Schools

The School Board
Broward County, Florida

Dr. Rosalind Osgood, Chair
Laurie Rich Levinson, Vice Chair

Lori Alhadeff
Patricia Good
Debra Hixon
Donna Korn
Sarah Leonardi
Ann Murray
Nora Rupert

Byenveni nan Nouvo Ane Eskolè a!

Pou Elev ak Fanmi-yo:

Kòm Sipèentandan, se avèk anpil devouman, m'ap kolabore avèk estaf, fanmi, epi kominote a pou satisfè bezwen edikatif chak elèv nan yon anviwonman ki favorize aprann.

Liv Kòd Kondwit pou Elèv Regleman 5.8 (Code of Student Conduct, Policy 5.8), ap ba-ou ransèyman espesifik konsènan regleman elèv-yo dwe respekte, ak konsekans vyolasyon regleman. Liv Kòd Kondwit pou Elèv trete kesyon nòm kondwit pou tout elèv tankou elèv-yo dwe prezan lekòl, vin lekòl regilyèman epi alè; liv-la trete kesyon respè pou moun ak sa ki pou yo, abiman kòrèk, itilizasyon teknoloji, piblikasyon elèv-yo pwodi; aktivite elèv, dosye elèv, dwa pou fè apèl desizyon administratif, ak dwa pou pote plent. Tanpri revwa enfòmasyon ki nan Liv Kòd Kondwit pou Elèv avèk anpil atansyon epi pale ak pitit-ou sou konsekans vyolasyon regleman-yo.

Nou va distribye liv Kòd Kondwit pou Elèv, Policy 5.8 atravè divès mwayen elektwonik. Yo blije elèv ak fanmi-yo siyen yon deklarasyon ki endike yo te resevwa Liv Kòd Kondwit pou Elèv, yo okouran espikasyon regleman liv-la bay sou regleman-yo, epitou yo chwazi opsyon, yo vle, konsènan otorizasyon piblikasyon nan medya ak jan lekòl-la dwe kominike ransèyman pa-yo ki nan dosye lekòl-la (directory information).

Chak ane, li enpòtan pou ou revwa regleman ki nan liv Kòd Kondwit pou Elèv, Policy 5.8, paske li gen ladann tou chanjman ki te fèt nan vèsyon anvan-yo. Ou kapab jwenn lis chanjman enpòtan nan paj ix. Ou kapab gade Liv Kòd Kondwit pou Elèv nan seksyon sou sitweb Distri a (www.browardschools.com). Ou kapab gade videyo Liv Kòd Kondwit pou Elèv sou chenn televizyon BECON ak sou sitweb Distri a. Chak lekòl va bay fanmi ak elèv-yo orè pwogramasyon.

Mwen swete ou fè yon esperyans anrichisan, agreyab epi pase yon ane eskolè an sekirite kòm nou-menm, bò pa-nou, n'ap fè tout efò posib pou kontinye prepare epi fè edikasyon elèv jodi pou lemond demen.

Sensèman,

Robert W. Runcie
Superintendent

RWR/ALH/NS/ar

Wè yon Bagay. Tande yon Bagay. Di yon Bagay.

Nan ka emèjensi/ijans, rele 911 touswit. Pou siyale yon pwoblèm sekirite ki pa ijan, ou ka fè sa, san ou pa bay non-ou. Ede idantifye epi entèvni bòkote moun ki se yon danje pou tèt pa-yo ANVAN menm yo fè tèt-yo ditò; rapòte mennas ki pa ijan, konpòtman arasman, aktivite ki pa legal (vandalis, vòl, vant dwòg), ak enfòmasyon ou konnen sou krim ki planifye alavans.

Kijan ou ka fè yon rapò anonim, san ou pa bay non-ou? Gen plizyè fason ou ka bay ransèyman, jis swiv enstriksyon ki anba a:



Download/telechaje epi itilize app SaferWatch App

Download/telechaje SaferWatch App sou sit saferwatchapp.com/browardschools. Avèk App-la itilizatè lekòl piblik Broward County Public Schools (BCPS) ka kominike dirèkteman ak ajans polis lokal epi ak BCPS Inite Envestigasyon Espesyal (SIU sig angle) sou ensidan oswa pwoblèm sekirite.



Download/telechaje epi itilize app FortifyFL App

Download/telechaje FortifyFLApp sou sit getfortifyfl.com. Itilize selilè, nenpòt aparèy elektwonik entelijan, pou rapòte, san ou pa bay non-ou, aktivite kriminel ki poze pwoblèm sekirite, ki nwizib, danjere, gen vyolans oswa rapòte tout mennas aktivite sa-yo bay polis ak ofisyèl lekòl.



Kontakte Silans ka lakòz malè - Silence Hurts

Bay BCPS SIU enfòmasyon san ou pa bay non-ou:

- Rele nimewo 754-321-0911
- Voye yon tèks bay 274637 (CRIMES), antre 'SBBC' espas ak tèks mesaj ou
- Voye yon imel bay school911@browardschools.com

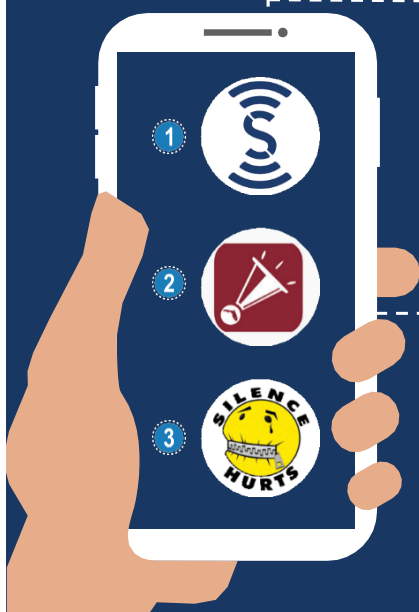



Bezwen Èd?

2-1-1 ofri sèvis-sa-yo:

- Enfòmasyon sou diferan sèvis nou ofri
- Rekòmandasyon ak referral
- Entèprèt disponnib nan nenpòt lang, 24è nan yon jounen
- Sèvis gratis, konfidansyèl epi anonim
- Yon konseye antrene, diplome reponn chak apèl (kòl)
- Slpò emosyonèl
- Entèvansyon nan ka kriz ak sisid (nan ka yon moun ta anvi tiye tèt-li)

Konpoze nimewo 2-1-1 pou jwenn èd avèk:

- Nouriti/abri (shèltè)
- Chèche yon anplwa, djòb
- Swen sante
- Gadri pou timoun, siveye timoun
- Abi dwòg ak sibstans
- Bezwen espesyal
- Pwoblèm adolesan (tinedjè)
- Vyolans domestik
- Lè ou fè depresyon
- Pwoblèm dezaz natirèl lakòz

*2-1-1: Premye kote ou kapab
rele pou jwenn èd!*

2-1-1 Sèvis espesyalize avèk asistans telefonik

Si ou pa gen lojman rele liy telefòn dirèk pou w jwenn èd 954-563-HELP (4357)
Pòt louvri pou jwenn aksè nan tout sèvis pou moun san lojman nan Broward County.

Koneksyon pou bezwen espesyal

2-1-1 oswa 954-537-0211

Asiste fanmi, moun ki bay swen, ak pwofesyonèl ki okipe timoun andikape
www.211specialneeds.org

TeenSpace 211

2-1-1 oswa 954-567-TEEN (8336)

Sèvis asistans telefonik pou jènjan ak jènfi. Se yon liy telefòn sekirize, nou pap janm revele non-ou. Pale dirèkteman ak yon konseye kap ba-ou asistans nesese. Konpoze nimewo 954-390-0490 pou jwenn odyotep. Sit entèaktif pou nou kominike avèk ou: www.teenspace211.org

Sèvis enfòmasyon sou sante - Behavioral Health INFOLine 954-396-INFO (4636)

Rele pou w jwenn sèvis swen sante mantal oswa sèvis pou abi dwòg ak sibstans. Se timoun, jènjan ak jènfi ki kapab benefisye de sèvis-la.

Touchline for Seniors

954-390-0485

Konseye nan sèvis-la rele toulejou moun ki gen 60 ane oswa plis, ki viv pou kont-yo. Se yon sèvis gratis ki asiste granmoun epi tcheke-yo.

TTY

954-390-0942



www.211-broward.org

Dial 2-1-1 or (954) 537-0211



Lekòl Broward ak Bibliyotèk Broward County Kanpay kominikasyon pou enfòmè piblik-la de kat bibliyotèk

Pou chache epi dekouvri tout kalite enfòmasyon ak resous edikasyonèl, ou bezwen yon kat bibliyotèk Konte Broward (*Broward County Library - BCL*)! Avèk kat-la, ou kapab:

- Gen aksè nan plis pase twa milyon liv, videyo, CDs, DVDs, CD ROMs ak liv odyo!
- Resevwa sou sit Entènèt nou éd gratis pou prepare elèv pase tès baze sou nòm Leta Florid ekzije, tès tankou SAT/ACT/GED, Angle/*Language Arts*, Laboratwa lang etranje ak lab ekriti, Matematik (aljèb, kalkilis ak lòt sijè matematik), Syans ak Syans Sosyal aksesib tou.

Li trè fasil pou w gen yon kat BCL! Si ou se yon rezidan Broward County, ou ka **APLIKE ANLIY** sou sit www.broward.org/library (*Klike sou Need a library card*), oswa ale nan nenpòt BCL bibliyotèk. Si ou pa yon rezidan Broward, oswa ou bezwen re-enskrì pou fè yon kat bibliyotèk, tanpri vizite youn nan bibliyotèk BCL pou asistans.

Pyès didantite ki ekzijib

Lé w ap aplike pou yon kat bibliyotèk (Library Card) nan yon bibliyotèk, oubyen apre ou fin aplike pou youn sou sit Entènèt-la epi ou vle pou lapremye fwa prete liv ak materyèl, ale dirèkteman nan biwo *Circulation Services Desk* bibliyotèk-la kote ou va prezante youn pyès idantite valid. Yon pyès idantite valid se kapab youn:

- Lisans chofè Leta Florid (*State of Florida Driver's License*)
- Kat idantite ak foto ou Leta Florid ba-ou (*State of Florida Photo ID Card*)

Si ou pa gen okenn nan fòm idantifikasyon sa-yo, ou va prezante YON dokiman nan Seksyon A ak yon lòt dokiman nan Seksyon B.

Seksyon A:

Foto idantite, tankou:

- Lisans chofè andeyò Leta Florid oswa lisans entènasyonnal (si kounyea ou se rezidan nan Broward County)
- Kat rezidan oswa kat kondò • Paspò • Kat kredi -*credit card* (ak foto ou sou kat la)
- Kat idantifikasyon (ID) elèv-la • Kat Broward County Transit pou bis • Kat idantite travay ou (ak foto w sou kat-la) • Kat klib magazen ki vann an gwo (Wholesale club card)
- Kat rezidans (Resident alien card) • Kat idantifikasyon Lame (U.S. Uniformed Services Identification Card)

Seksyon B:

Verifikasyon adrès, tankou:

- Kat idantite Votè/kat rejistrasyon votè
- Rejistrasyon machin • Bil sèvis itilite piblik pou dlo, kouran • chèk enprime ak non e adrès ou
- Etadkont labank • Kontra lwaye *Standard lease agreement* (pa bay resi lwaye)
- Papey kay-ou vledi dokiman ipotèk (mògej)



TRAFIK IMEN...

SA KA RIVE NENPÒT MOUN!

Kisa Trafik Imen ye?

Trafik imen egal esklavaj nan tan modèn. Trafik moun se transpòte, mande, rekrite, ebèje, livre, oswa jwenn moun pa mwayen lafòs, fwòd ak/oswa kontrent pou fòse moun swa travay kont volonte yo, swa nan sèvitid domestik oswa esplwatasyon seksyèl.

ANNOU KASE CHENN LESKLAVAJ

Trafik moun ka rive nenpòt kote, men pifò viktim ki trafike sa rive toupre lakay-yo, byen souvan esplwatè yo se pwòp konpatiyòt yo. Tout rapò endike trafik moun ki pi komen se esplwatasyon seksyèl epi pifò sivivan se fanm. Nan gwoup defavorize ki kouri yon gwo risk se petèt LGBTQ, moun ki gen enkapasite entelekyèl, fanm ansent, ak jenn paran.

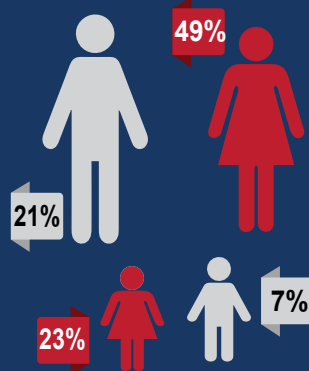
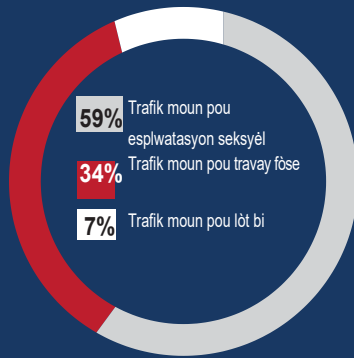

ETA FLORID KLASE NAN PAMI 3 TOP ETA AVÈK PI GWO KANTITE MOUN KI TRAFIKE

Chif nan Broward County

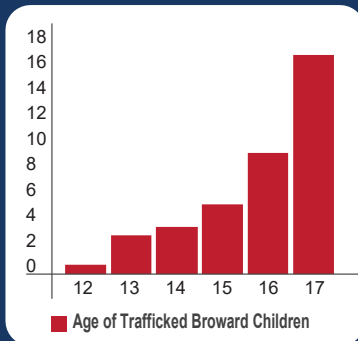

Konte Broward gen 40 ka trafik moun ki konfime sou yon total 149 selon rapò liy telefòn dirèk pou abi Timoun nan Eta Florid

Sous Done: Ofis Nasyonzini pou Dwòg ak Krim (UNODC) Rapò Global sou Trafik Imen, 2018; Liy telefòn nasyonal e dirèk pou rapòte trafik imen; Komite konsiltatif Leta Rapò anyèl 2017 sou trafik moun; Liy telefòn dirèk Eta Florid pou abi timoun.

Onivo mondyal, anpil peyi siyale epi rapòte gen plis viktim epi yo kondane plis trafikè – ou kapab ede!

KONNENSIY-YO

Aprann plis sou sit Browardschools.com/humantraffickingprevention

FÈ MESAJ LA PASE

Obsève le 11 Janvyè Jou konsyantizasyon kont trafik moun; estaf BCPS resous disponib sou sit [SC&D's SharePoint](http://SC&D'sSharePoint)

RAPÒTE

trafik moun, ki sispèk; rele liy telefòn dirèk e konfidansyèl
1-888-373-7888
oswa tèks **HELP** ou **ENFO** pou ou lib **(233733)**



School Board of Broward County, Florida, entèdi tout regleman oswa pwosedi ki lakòz diskriminasyon baze sou laj, koulè po, andikap, idantite seksyèl, espresyon seksyèl, enfòmasyon jenetik, eta sivil, nasyonnalite, ras, relijyon, sèks oswa otyantasyon seksyèl. School Board bay Boy Scouts ak lòt gwoup ki deziye, aksè egal. Moun ki vle pote plent kont diskriminasyon ak/oswa arasan ka rele Direktè, Equal Educational Opportunities/ADA Compliance Department & Kodonate Ekite Distri ak/Kodonate Title IX nan nimewo 754-321-2150 oswa Teletype Machine (TTY) 754-321-2158. Dapre amannman lwa Americans with Disabilities Act Amendments Act of 2008, (ADAAA) moun ki bezwen akomodasyon ak adaptasyon ka rele depatman Equal Educational Opportunities/ADA Compliance Department nan nimewo 754-321-2150 oswa Teletype Machine (TTY) 754-321-2158. browardschools.com



Tab Matyè-yo

FOM	Prè elèv ak fanmi resevwa liv-la (Acknowledgement Form)	xiii
	Fòm otorizasyon piblikasyon nan laprès (Media Release Form).....	xiv
	Fòm FERPA Notifikasyon chwa ou (Tout klas) - Opt Out Notification Form (All Grades).....	xv
	ESSA Fòm Notifikasyon chwa ou 11zyèm & 12zyèm ane).....	xvi
	Fòm egzansyon pou klas Lavi Fanmi/Edikasyon Seksyèl (Tout klas)	xix
	Fòm otorizasyon pou bay medikaman (Tout klas)	xxv
	Fòm otorizasyon espesifik pou medikaman achte sou kontwa (OTC) avèk konsantman paran (Klas 9-12)	xxvii
	Fòm otorizasyon pou pwodi topikal achte sou kontwa (OTC) avèk konsantman paran (Tout klas)	xxix
	Fòm otorizasyon pou Tretman Maladi Respiratwa	xxxi
	Fòm otorizasyon pou tretman gastroenstetinal/Fòm otorizasyon tretman jenitalirin (Tout klas)	xxxiii
	Fòm deteksyon pwoblèm sante Notifikasyon chwa ou	xxxv
	Fòm Florida Heiken Children's Vision Program Form	xxxviii
	Sondaj pou Paran konsènan timoun ki pral lekòl sou bisiklèt oswa apye (Tout klas)	xxxvii
	Kesyonè sou Lojman (SHQ) (Tout klas)	xxxix
	Aprantisaj Sosyal Emotional (SEL)	xliii
	Prè elèv ak fanmi resevwa liv-la - Acknowledgement Form (Kopi pou Paran).....	xlix
REGLEMAN	Prensip k'ap gide nou	1
	Entwodiksyon	5
	Seksyon I: Prezans ak absans lekòl	7
	Seksyon II: Respè pou Moun ak Pwopriyete	15
	Kondwit aseptab	16
	Kondwit ki pa aseptab ki lakòz aksyon disiplinè	17
	Konpòtman nan bis lekòl	21
	Diskriminasyon ak/oswa Arasman	23
	Seksyon III: Kòd Abiman	25
	Seksyon IV: Itilizasyon Teknoloji	29
	Itilizasyon Medya sosyo ak Direktiv	32
	Seksyon V: Aktivite ak asanble elèv	35
	Seksyon VI: Dwa lib pou pale ak Distribisyon materyèl.....	39
	Seksyon VII: Piblikasyon Lekòl la Andose	43
	Seksyon VIII: Privacy of Student Records.....	45
	Kolekte, itilize, ak kominike (divilge) nimewo sosyal sekirite elèv	46
	Lwa sou Dwa Edikasyon Fanmi - Family Educational Rights and Privacy Act (FERPA).....	47
	Notifikasyon amannman dwa sou pwoteksyon dwa elèv (PPRA) Notice	50
	Privacy Practices Related to Students and Family Medical/Mental Health Records (HIPAA).....	52
	Seksyon IX: Entèkansyon ak/oswa Konsekans	55
	Entèkansyon posib ak/oswa konsekans pou move kondwit/konpòtman	56
	Konsekans pou move kondwit grav ki lakòz sispansyon ak/oswa espilsyon.....	57
	Prenvi Recidivis avèk Opòtinite, Mentoring, Entèkansyon, Sipò	
	ak Edikasyon (PROMISE)	59
	Medikaman: Itilize, Posede, Vann ak/oswa Fè pase dwòg ka lakòz sispansyon ak espilsyon posib	60
	Ofans pou dwòg ak abi sibstans ki ka lakòz sispansyon ak espilsyon posib	61
	Lòt ofans (Nan ka ki pa dwòg ak abi sibstans ki pa toksik) ki ka lakòz sispansyon ak espilsyon posib	
	Ofans ki lakòz espilsyon obligatwa	73

Espilsyon/Espilsyon tanporé	76
Pwogram Workback	76
Espilsyon andeyò distri	77
Definisyon zam	78
Lòt definisyon nan regleman sa	79
Seksyon X: Dwa pou fè apèl/rekonsidere desizyon administratif ak pwosedi pou pote plent	83
Anneks A: Plan Disiplin	87
Ane K-2 (Grades K-2).....	91
Ane 3-5 (Grades 3-5).....	101
Ane 6-8 (Grades 6-8).....	111
Ane 9-12 (Grades 9-12).....	121

Haitian-Creole Liv Kòd Kondwit pou Elèv
Spanish El Código de Conducta de Estudiantes
Portuguese O Código de Conduta do Estudante



Rezime Chanjman

Tèks Siprime, Revizyon ak Klarifikasyon Langaj anrapò ak:

- Entwodiksyon & Prensip k'ap Gide nou
- Seksyon I – Dwa ak Responsablite
- Seksyon I – Kisa pran abitud absan lekòl ye? (Pattern of non-Attendance)
- Seksyon I – Rapòte Absans ki Eskize
- Seksyon I – Kritè pou Absans ki Eskize
- Seksyon I – Absans ki pa Eskize
- Seksyon I – Devwa ratrapaj (Make- Up Work)
- Seksyon I – Reta
- Seksyon II – Respè pou Moun ak Pwopriyete
- Seksyon II – Konpòtman ak kondwit ki aseptab
- Seksyon II – Ensidan ki twouble lòd
- Seksyon II – Abi sibstans/Ensidan anrapò ak dwòg (men se pa yo sèlman)
- Seksyon II – Definisyon
- Seksyon III – Kòd Abiman
- Seksyon IV – Aktivite ak Asanble Elèv
- Seksyon IV – Aktivite ant lekòl epi andeyò lekòl
- Seksyon V – Dwa Lib pou Pale ak Distribisyon Materyèl
- Seksyon VIII – Pwosedi Dwa pou Chwazi
- Seksyon IX – Tolerans Zewo
- Seksyon IX – Prevni Residivis avèk Opòtinite, Mentoring, Entèvansyon, Sipò & Edikasyon
- Seksyon IX – Ofans pou Dwòg ak Abi Sibstans ki lakòz Sispansyon ak Espilsyon Posib
- Seksyon IX – Itilize, Posede, Vann, ak/oswa Fè Pase Tabak, Pwodi Tabak, Nikotin, Sigarèt Elektwonnik, Aparèy pou Rale Lafimen oswa pwodi vapotaj oswa similè
- Seksyon IX – Itilize ak/oswa Posede Fèy Mariwana (mwenske 20 gram), Alkòl, ak/oswa Sibstans ki chanje Imè/karaktè
- Seksyon IX – Anba Enfliyans Mariwana, Alkòl, ak/oswa lòt Sibstans ki Chanje Imè
- Seksyon IX – Itilize, Posede Sibstans ki pa Otorize, Entèdi
- Seksyon IX – Anba Enfliyans Sibstans ki pa Otorize, Entèdi
- Seksyon IX – Posede avèk entansyon pou Vann, Vant, Eseye Vann, ak/oswa Fè Pase Fèy Mariwana (mwenske 20g). Vant, Eseye Vann, ak/oswa Fè Pase Dwòg oswa Sibstans ki Chanje Imè, Sibstans ki pa Otorize, oswa lòt Sibstans ki ofri oswa ki sanble oswa sibstans ki chanje Imè, Alkòl oswa Bweson Alkòl, Entèdi
- Seksyon IX – Lòt ofans (Nan ka pi pa Enplike Dwòg ak Abi Sibstans ki pa Toksik) sa ka Lakòz Sispansyon ak Espilsyon Posib
- Seksyon IX – Ofans ki Lakòz Espilsyon Obligatwa
- Seksyon IX – Espilsyon/Espilsyon Tanporè
- Seksyon IX – Pwogram Workback Ofri Opòtinite
- Seksyon IX – Definisyon Zam
- Seksyon IX – Lòt Definisyon nan Regleman sa
- Seksyon X – Dwa pou fè apèl/Rekonsidere desizyon administratif ak Pwosedi pou pote plent
- Seksyon X – Fè Rapò Seksyon 504 Diskriminasyon
- Anèks – Plan Disiplin - Discipline Matrices

Langaj adisyonèl:

- Entwodiksyon & Prensip k'ap Gide nou – Seksyon C
- Seksyon II – Aparèy kominikasyon elektwonnik sanfil (wireless)
- Seksyon IX – Izaj, Posesyon, Vant, Eseye Vann, Fè Pase Akseswa pou Dwòg

Nou kite paj sa vid espre.



Fom

Nou kite paj sa vid espre.



Nan liv sa, yo pibliye regleman Distrik-la nan Policy 5.8, pou elèv lekòl piblik Broward County. Regleman-yo aplikab pou tout aktivite k'ap fèt sou teren yon lekòl oswa nan tout lòt kote lekòl-la chwazi pou òganize aktivite; regleman-yo aplikab nan tout machin ki otorize transpòte elèv. Lè ou siyen anba a sa pa vledi ou dakò oswa ou pa dakò avèk regleman-yo, **men savledi ou revwa regleman-yo nan yon fòm elektwonnik, ki se yon kopi** (<http://www.browardschools.com/codeofconduct>). Retounen fòm-sa-a nan lekòl-la nan 3 jou apre premye jou lekòl louvri oswa retounen fòm-nan, nan twa jou apati dat anwolman elèv-la. Si ou pito ranpli tout fòm-yo, sou fòm elektwonnik, ale sou sit (<https://www.browardschools.com/bts-onlineforms>) pou jwenn aksè nan fòm-yo ak gid pou rantrè klas (Back to School Toolkit).

Manman/Papa dwe patisipe nan edikasyon pitit-yo epi gen responsablite:

- Konnen pou sekirite nan lekòl-la, lekòl-yo pa blije bay sipèvizyon plis pase 30 minit anvan lè ofisyèl lekòl-la kòmanse, ni lekòl-yo pa blije bay sipèvizyon plis pase 30 minit apre lè ofisyèl lekòl-la fèmen (FS 1003.31(2)).
- Konnen pou sekirite lekòl-la, epi konsènan elèv ki pran bis lekòl-la, chofè bis-la PA gen dwa rete sou wout pou kite elèv desann bis-la sòf nan estòp ki prevwa pou elèv-yo desann.
- Bay lekòl la, chak ane, non ak/oswa nimewo telefòn kounyea moun lekòl-la kapab kontakte nan ka ijans (emèjensi) epi fè lekòl-la konnen lè gen chanjman nan ransèyman-an.
- Avèti lekòl-la sou tout sa ki kapab afekte kapasite pitit-yo pou yo aprann, vini lekòl regilyèman, oswa patisipe nan aktivite eskolè.
- Konnen yo dwe bay pitit-yo medikaman annakò ak regleman SB Policy 6305 ak 6305.1, respekte tout dispozisyon amannman ki pase, konnen konsekans pou fè pase ak oswa vann oswa eseye vann medikaman achte sou kontwa, genyen ak/oswa itilize medikaman ki pa otorize se regleman ki esplike nan Reg SB Policy 5006. Regleman SB Policy 6305 esplikeregleman konsènan medikaman achte sou kontwa ak regleman aplikab nan ka medikaman doktè preskri epi SB Policy 5006 esplike konsekans vyolasyon regleman-sa-yo. Ou kapab gade okonplè regleman sou keksyon sante, sispansyon ak/oswa ekspilsyon epi tout regleman School Board sou sit Entènèt: <http://www.Broward.k12.fl.us/sbbcpolicies>
- Andwa konnen si lekòl pitit-ou kenbe dosye elèv-yo konfidansyèl epi prive jan sa defini nan seksyon VIII liv-sa-a.
- Konnen ni School Board of Broward County ni anplwaye-li pap responsab pou bagay ki entèdi epi pèdi, yo vòlè oswa konfiske; epitou pou aparèy telekominikasyon san fil (wireless communication devices) oswa lòt aparèy teknolojik pèsònèl ki pèdi, vòlè, oswa konfiske.
- Konnen bagay lekòl-la sezi epi yo pa reklame nan fen ane eskolè-a, yap bay-yo nan òganizasyon charitab zòn-nan.
- Konnen yo responsab pou kondwit pitit-yo aleritou ant lekòl-la ak lakay-yo epi nan estòp bis-la. Yon anvionnman aprantisay ki ofri sekirite e ki favorize aprann se kle pou siksès akademik; kifè, tout aksyon yon elèv fè andeyò kanpis lekòl-la kapab afekte seryèzman abiltè yon lòt elèv pou li aprann lekòl oswa kapab afekte abiltè yon manm pèsònèl lekòl-la pou li anseye, aksyon-an ap trete kòm yon enfraksyon disiplinè. Pou ensidan grav ki pase nan estòp bis ak/oswa ki pa pase sou pwopriyete School Board, fanmi dwe pran kontak ak lapolis dirèkteman. Pou ensidan ki konsènen zak bully tankou nwi, entimide, agrese, brutalize elatriye (gade definisyon bullying, Section II), yo ta dwe notifiye administratè lekòl-la ki va mennen yon envestigasyon ak/oswa founi asistans ak entèvansyon si direktè lekòl-la/anplwaye ki deziyen, jije sa nesese. Youn nan entèvansyon yo kapab fè, se rele ofisyè polis ki nan lekòl-la (School Resource Officer).
- Asire pitit-yo sèvi ak teknoloji tankou rezo konpitè, zouti dijital, Entènèt, lojisye (sofwè), yon fason legal, moral epi responsab, jan sa defini nan Seksyon IV liv Kòd kondwit-sa-a.
- Fanmi va kontinye asime responsablite-yo vizavi elèv ki rive laj majorite (dizwitan -18 ane oswa plis) pou tout bi edikatif ak bi disiplin, esepite nan kèk sikonstans lalwa prevwa.

Pran nòt: Seleksyon Paran fè nan chak fòm Kòd Kondwit pou elèv ap rete valab jis lè li soumèt/depoze yon nouvo fòm.

Non Elèv- la (EKRI AN LET DETACHE)

Siyati Elèv

Non Paran/Responsab (AN LET DETACHE)

Siyati Paran/Responsab (Guardian)

Dat

Fòm Otorizasyon Piblikasyon nan laprès Ane Eskolè 2021/2022(Tout klas)

Kòm paran yon elèv Broward County Public Schools (lekòl piblik Broward County), mwen konprann laprès, medya oswa Distrik eskolè-a (School District) kapab pran foto pitit-mwen, filme-li (videyotep), oswa entèvyouve-li nan bi pou enfòmè lezòt ak/oswa fè pwomosyon.

Ou dwe tcheke yon chwa nan toude Seksyon A ak Seksyon B

(Si ou pa tcheke okenn chwa nan toude seksyon-yo, nou va otomatikman chwazi #1 pou ou)

Seksyon A - Laprès/Medya esktèn

Tanpri tcheke Chwa #1 oswa Chwa #2

1. ____ **MWEN PÈMÈT** laprès, medya, fè foto pitit-mwen, filme-li (videyotep) ak/oswa entèvyouve-li sèlman lè medya-a resevwa otorizasyon nesèsè de lekòl piblik Broward County.
2. ____ **MWEN PA PÈMÈT** laprès, medya, fè foto pitit-mwen, filme-li (videyotep), ak/oswa entèvyouve-li.

Seksyon B - Lekòl Piblik Broward County

Tanpri tcheke Chwa #1 oswa Chwa #2

1. ____ **MWEN PÈMÈT** yo fè foto pitit-mwen, filme-li (videyotep) ak/oswa entèvyouve-li pou piblikasyon lekòl-la tankou albòm pwomosyon (school yearbooks), jounal lekòl, zouti kominikasyon lekòl ak Distri a (egzanp, sitweb epi medya sosyo); BECON TV, ak evennman lekòl la epi aktivite. **Note: pou fasilite piblikasyon lekòl-la, Distri a ka kominike enfòmasyon bay founisè ak vandè ki apwouve, enfòmasyon tankou non elèv, adrès kay elèv-la, nimewo telefòn elèv/paran, klas elèv-la ap fè, non pwofesè ak nimewo saldeklas. Pozisyon kòm manm nan ekip espò ak nimewo jèze ka divilge diran evènman espòtif.**
2. ____ **MWEN PAP PÈMÈT** yo fè foto pitit-mwen, filme-li (videyotep) ak/oswa entèvyouve-li pou piblikasyon lekòl-la, tankou albòm pwomosyon (school yearbooks), jounal lekòl, zouti kominikasyon lekòl la ak Distri a (egzanp sitweb ak medya sosyo), BECON-TV ak evennman ak aktivite lekòl.

Non elèv-la (Ekri an let detache)

Siyati elèv-la

Dat

Non Paran/Gadyen (Ekri an lèt detache)

Siyati Paran/Gadyen

Dat

FERPA Fòm Notifikasyon Chwa ou Ane Eskolè 2021/2022 (Tout klas)

ATANSYON! Si ou tcheke yon ransèyman oswa plis savledi ransèyman ki tcheke pap parèt nan piblikasyon lekòl, menmsi ou bay otorizasyon nan Seksyon B Fòm Otorizasyon piblikasyon nan laprès ak medya (Media Release Form). Albòm pwomosyon ak lòt fòm ladann tou.

Egzanp: Si ou tcheke "Non Elèv-la" anba a, foto elèv-la petèt pap parèt nan albòm pwomosyon (yearbook).

REZON KI FÈ NOU KA KOMINIKE ENFÒMASYON

Repètwa/dosye enfòmasyon (Directory Information) gen ransèyman ki kapab idantifye pèsònèlman yon elèv; jeneralman yo pa konsidere enfòmasyon-an kòm nwizib oswa kòm yon atak sou lavi prive si yo revele-li. Konfòmman avèk lwa FERPA, SBBC, kapab revele, si li vle, ransèyman ki nan dosye enfòmasyon pa-li epi ki konsènen yon elèv, k'ap fè nenpòt klas, si paran-an oubyen elèv aje de 18 ane (dizwitan) oswa plis pa mande bloke enfòmasyon-an. SBBC rezève dwa-li pou li revele/kominike enfòmasyon ki nan Directory Information sèlman:

- (a) bay kolèj, inivèsite oswa lòt enstitisyon edikasyon siperyè elèv-la anwole, ap chache anwolman oswa enstitisyon ki kapab rekrute elèv-la;
- (b) pou evènman spòtif, piblikasyon lekòl, materyèl edikatif ak lòt zouti kominikasyon pou lekòl (tankou albòm pwomosyon, pwogram espò, pwogram gradyasyon, bwochi rekritman, pwogram teyat, pou sit Entènèt lekòl-la, ak sit Distrik-la, medya sosyo, mesaj (postings) ak afich andedan lekòl-la epi pou tout lòt bi ki pa mansyone);
- (c) bay reprezantan ofisyèl sante piblik Broward County ransèyman pou yo ka kominike avèk paran epi adrese kondisyon ki gen enpòtans sou plan sante piblik selon sa Regleman Florida Department of Health (64D-3, F.A.C.) detèminen; reprezantan-vo ka resevwa tou enfòmasyon ki va ede-vo afwonte oswa prepare pou yon pwoblèm sante piblik potansyèl epi konfime; ak/oswa
- (d) pou pataje ransèyman avèk komite k'ap òganize reyinyon ansyen elèv (ak lòt komite sanblab) pou aktivite ki regade reyinyon yon pwomosyon."

KALITE RANSÈYMAN KI NAN "DIRECTORY INFORMATION"

Fanmi/gadyen elèv k'ap fè nenpòt klas, oswa elèv ki elijib (vledi elèv ki gen plis pase dizwitan, minè emansipe, elèv k'ap frekante yon enstitisyon apre lekòl segondè), kapab chwazi pou lekòl-la pa revele yon pati oswa tout ransèyman ki nan Directory Information, lè li endike avèk yon tchèk (✓), ransèyman LEKÒL-LA PA DWE REVELE OSWA KOMINIKE:

<input type="checkbox"/> Non elèv-la	<input type="checkbox"/> Non Paran	<input type="checkbox"/> Adrès Rezidansyèl
<input type="checkbox"/> Nimewo telefòn	<input type="checkbox"/> Dat nesans	<input type="checkbox"/> Kote elèv-la fèt
<input type="checkbox"/> Matyè prensipal li etidye	<input type="checkbox"/> Aktivite ak espò sou parenaj lekòl la	<input type="checkbox"/> Wotè ak pwa manm ekip espò
<input type="checkbox"/> Klas elèv-la ap fè	<input type="checkbox"/> Dat elèv-la prezan ak absan lekòl	<input type="checkbox"/> Nimewo jèze/mayo ak pozisyon nan ekip
<input type="checkbox"/> Diplòm, pri ak rekonpans*	<input type="checkbox"/> Non lekòl oswa pwogram elèv la te ale anvan/resaman	<input type="checkbox"/> Nimewo saldeklas

*Diplòm, pri ak rekonpans enklè travay egzantplè (travay atistik), tout kalite distenksyon, ak ransèyman sou gradyasyon (egzanp, lis elèv k'ap diplome), epi eksklè mwayèn jeneral GPA).

Note: Chak ane, kit ransèyman ki anwo-a tcheke oswa pa tcheke, fòm-sa-a dwe konplete epi depoze nan lekòl-la, NAN 10 JOU APRE PREMYE JOU LEKÒL LOUVRI oswa apati dat anwolman nan ka elèv-la anwole apre kòmansman chak ane eskolè.

Non elèv-la _____ Lekòl _____

Non Paran/Gadyen/Elèv ki Elijib (Ekri an lèt detache) _____

Siyati Paran/Gadyen/Elèv ki Elijib _____ Dat _____

Pran nòt: Ansyen elèv, si yon elèv te frekante yon lekòl BCPS, SBBC va kontinye respekte tout demand valid pou pa divilge ransèyman ki nan Dosye enfòmasyon, sòf nan ka elèv-la annile otorizasyon-la (34 CFR 99.37(b)).

Pou paran k'ap egzèse pwofesyon ak metye ki elijib:

Note: Konfòmman avèk lwa Florida Statute 119.071, pou moun k'ap egzèse sèten pwofesyon (mari oswa madanm ak timoun konsènen tou), enfòmasyon pèsònèl seleksyonne ap rete konfidansyèl e lekòl-la pap revele enfòmasyon-an piblikman puvike yo jwenn yon egzansyon. Soumèt yon demann alekri pou jwenn egzansyon-an. Si ou se yon anplwaye yon pwofesyon elijib epi ou vle mande pou enfòmasyon pèsònèl ou rete konfidansyèl ensike enfòmasyon mari/ madan'ou ak pitit-ou, tanpri pran yon randevou avèk lekòl pitit-ou epi ranpli fòm Parental Request for Exemption of Personal Information for Selected Occupations..

ESSA Fòm Notifikasyonchwaou(11^{zyèm} & 12^{zyèm} Ane)Ane Eskolè 2021/2022

ESSA Opt-Out-Form (1th & 12th grades) 2020/21School Year

LAME AK SÈVIS MILITÈ & APRE LEKÒL SEGONDÈ

Konfòmman avèk lwa Every Student Succeeds Act (ESSA), Distrik-la blije, sito li resevwa yon demann, san li pat bezwen konsantman anvan, revele epi kominike **non, adrès ak nimewo telefòn** elèv k'ap fè klas 11zyèm ak 12zyèm ane (grade), bay:

- **Lame/rekritè pou sèvis militè** (tankou District Commander oswa Senior Officer biwo rejyonal Lame oswa biwo annèks Lame, ak United States Coast Guard GadKòt Etazini); Lame kapab itilize enfòmasyon-an pou voye notis pa lapòs bay elèv-yo konsènan opòtinite disponib nan Lame Etazini. Pèsonnèl Lame ki responsab jere lis-la dwe sekirize epi pwoteje konfidansyalite lis ki gen ransèyman elèv-yo.
- **Enstitisyon ansèyman siperyè** (enstitisyon apre lekòl segondè). Pèsonnèl enstitisyon ansèyman siperyè, ki responsab jere lis-la, dwe pwoteje konfidansyalite lis ki gen ransèyman elèv-yo.

Sepandan, fanmi/gadyen ak elèv ki elijib (elèv ki gen 18 ane oswa plis) kapab chwazi anpeche lekòl-la kominike/revele ransèyman-sa-a si li fè konnen chwa-li anba-a.

Ransèyman lekòl-la kapab bay Lame/rekritè pou sèvis militè:

1. _____ MWEN **PÈMÈT** lekòl-la kominike Lame/rekritè pou sèvis militè, ransèyman limite, ki mansyonne anwo a.
2. _____ MWEN **PA pèmèt** lekòl-la kominike Lame/rekritè pou sèvis militè, san mwen pat bay konsantman mwen anvan, ransèyman limite, ki mansyonne anwo a.

Enfòmasyon lekòl-la kapab bay enstitisyon apre lekòl segondè:

1. _____ MWEN **PÈMÈT** lekòl-la kominike enstitisyon apre lekòl segondè ransèyman limite ki mansyonne anwo-a.
2. _____ MWEN **PA** pèmèt lekòl-la kominike enstitisyon apre lekòl segondè, san mwen pat bay konsantman mwen anvan, ransèyman limite, ki mansyonne anwo-a.

Note: Chak ane, kèlkeswa opsyon ki chwazi-a, ou dwe ranpli fòm-sa-a epi soumèt fòm-la nan lekòl-la, NAN 10 JOU APRE PREMYE JOU LEKÒL LOUVRI oswa apati dat anwolman nan ka elèv-la anwole apre kòmansman chak ane eskolè.

Anplis fòm-sa-a, tout elèv onzyèm ak douzyèm ane (11th and 12th grade) dwe konplete FERPA Fòm notifikasyon chwa-ou (FERPA Opt Out Notification) yo kapab jwenn nan Liv Kòd Kondwit pou Elèv.

Non elèv-la _____ Anne (Grade) _____

Non lekòl-la _____

Non Paran/Gadyen/Elèv Elijib (Ekri an lèt detache) _____

Siyati Paran/Gadyen/Elèv elijib _____

Dat _____

Lavi Fanmi & Edikasyon Seksyèl



POLICY 5315
Family Life and Human Sexuality

B

School Board of Broward County, Florida pran angajman pwoteje sante tout elèv lè li ofri klas edikasyon seksyèl ki ankouraje bon atitud vizavi kwasans ak devlopman, imaj pozitif de tèt-ou, *gender*, seksyalite, bon relasyon nan menaj, ak bon relasyon ak fanmi.



PWOGRAM ESKOLÈ
Family Life and Human Sexuality
Adopte nan mwa Me 2014

C

Yon pwogram inivèsèl e konpreyansif sou sante ak edikasyon seksyèl dwe swiv nòm nasyonal pwogram ansèyman edikasyon seksyèl, ki an vigè. Konsa chak elèv va resevwa menm kalite enfòmasyon ki va ede-li viv an sante epi vin mye enfòmè sou keksyon seksyèl.



DONE
Broward County Public Schools
Ankèt sou konpòtman ki gen ris pami jèn-yo

P

- An 2019, 7.2% elèv midèskoul BCPS te rapòte yo gen relasyon seksyèl.
- An 2019, apeprè 33.4% elèv ayeskoul BCPS te rapòte yo te gen relasyon seksyèl.
- An 2019, apeprè 22.3% elèv ayeskoul BCPS te rapòte yo te aktif seksyèlman nan twa dènye mwa ki sot pase.



RESOUS
Gade Policy 5315 and Curriculum

S

Tanpri ale sou sit nou pou egzaminen *Policy 5315 Family Life and Human Sexuality*, pwogram eskolè edikasyon seksyèl ak resous adisyonnèl pou paran ak elèv.

<https://www.browardschools.com/Page32879>



Broward County Public Schools

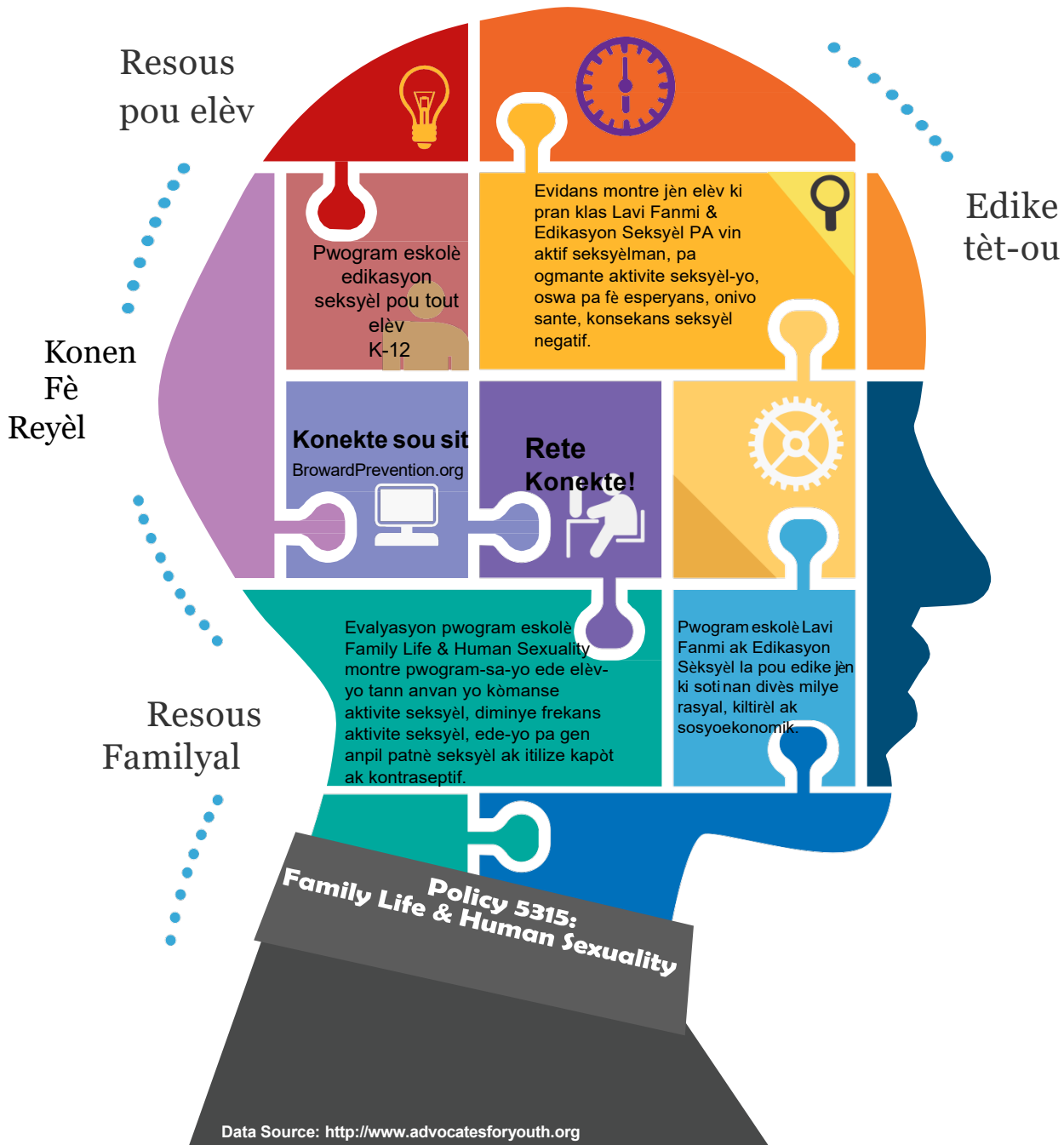

Kisa pwogram-la anseye?

K-3

Klas Kindègaden rive twazyèm ane- leson-yo esplike santiman, imaj pozitif de tèt-ou, pran desizyon, prevansyon abi seksyèl ak fason pou kenbe w an bon sante.

4-5

Klas katriyèm rive senkyèm ane – leson-yo esplike pibète, repwodiksyon, HIV (viris VIH /SIDA), amitye ak konfyans nan tèt-ou.

6-8

Klas sizyèm rive uityèm ane- leson-yo esplike sijè tankou abstinans, jan pou kominike, repwodiksyon, ak HIV (viris VIH / SIDA).

9-12

Klas nevyèm rive douzyèm ane – leson-yo esplike sijè tankou abstinans, danje ak pwoteksyon, eksplwatasyon seksyèl, enfeksyon seksyèl ki transmisib ak fason efikas pou kominike.

Fòm pou mande egzansyon pou klas Lavi Fanmi/Edikasyon Seksyèl 2021/2022 (Tout Klas)

Lwa Leta Florid Statute 1003.42 ekzije pou yo anseye klas Edikasyon seksyèl (Human Sexuality Education) nan kad Pwogram ansèyman konplèt sou sante (Comprehensive Health Education Program). School Board of Broward County, Florida, otorize lekòl-yo anseye klas Lavi Fanmi/Edikasyon Seksyèl ak Prevansyon VIH/SIDA (Family Life/Human Sexuality and HIV/AIDS Prevention) kòm yon konpozan klas Edikasyon Lasante.

Regleman Family Life/Human Sexuality Policy, Policy 5315 deklare:

“Li esansyèl pou nou gen yon kourikoulòm konplèt sou sante ak edikasyon seksyèl, pwogram ki dwe konfòm ak rekòmandasyon nòm nasyonnal pou Edikasyon seksyèl. Konsa chak elèv kapab resevwa menm kalite enfòmasyon, ki nesesè pou ede-li konprann klas-sa-a epi viv an bon sante.”

Lekòl piblik Broward County respekte dwa fanmi ak wòl-yo nan edikasyon pitit-yo. Selon lwa Florid Florida Statute 1003.42(3), “Nenpòt elèv fanmi-li ekri direktè lekòl-la pou mande yo egzante pitit-li nan klas kote pwofesè anseye sante repwodiksyon (reproductive health) oswa bay enfòmasyon sou nenpòt maladi, nan klas kote pwofesè diskite VIH ak SIDA (HIV/AIDS), sentòm maladi-a, devlopman ak tretman-li, ap jwenn yon egzansyon pou klas-la, san elèv-la pa bezwen pè yo pini-li.”

Si ou pa vle pitit-ou patisipe epi ou vle nou eskize l pou klas-sa-a, ranpli fòm ki anba-a epi retounen-ni nan lekòl pitit-ou. Nou kapab fè aranjman pou pitit-ou gen yon lòt aktivite oswa devwa lè yap esplike lesan Lavi Fanmi/Edikasyon seksyèl (Family Life/Human Sexuality).

Nou apresye enterè-ou ak kowoperasyon-ou nan egzekisyon Pwogram ansèyman konplèt sou sante.

Direktè lekòl-la te chwazi pwofesè ki resevwa fòmasyon Distrik-la rekòmande pou vin fè prezantasyon kourikoulòm Family Life/Human Sexuality. Ekspè ke Distri-a apwouve kapab fè prezantasyon tou sou prevansyon enfeksyon ak maladi seksyèlman transmisib, kòm yon resous siplemantè.

Ou kapab revwa epi gade kontni tout pwogram ansèyman an (kourikoulòm) ak materyèl edikatif lè ou vizite sit Entènèt <https://www.browardschools.com/page/33679> oswa pran yon randevou ak lekòl pitit-ou. Ou kapab jwenn resous adisyonnèl pou paran, ak videyo ki prezante estrateji sou jan ou ka pale ak pitit-ou osijè sante seksyèl sou sit <https://www.browardschools.com/page/45860>.

Note: Tanpri tcheke epi siyen anba a, si ou pa vle pitit-ou patisipe epi ou vle nou eskize l pou klas sa. Fòm-sa-a dwe ranpli epi soumèt/depoze nan lekòl-la, chak ane, NAN 10 JOU APRE PREMYE JOU LEKÒL LOUVRI oswa apati dat anwolman nan ka elèv-la anwole apre kòmansman chak ane eskolè. Si ou pa retounen fòm-sa, sa va ban-nou pèmision pou kite pitit-ou patisipe nan klas Family Life/Human Sexuality epi swiv lesan kourikoulòm-la.

_____ MWEN PA vle pitit-mwen patisipe nan okenn lesan Family Life/Human Sexuality (Lavi Fanmi/Edikasyon Seksyèl).

Non lekòl-la _____

Non elèv-la _____ Klas (Grade) _____

Non Paran/Gadyen (ekri an lèt detache) _____

Siyati Paran/Gadyen _____ Dat _____

Nou kite paj sa vid espre.



THE SCHOOL BOARD OF BROWARD COUNTY, FLORIDA

1400 N.W. 14th Court • Fort Lauderdale, Florida 33311 • Office: 754-321-1575 • Fax: 754-321-1696

Coordinated Student Health Services
Marcia Bynoe, ARNP-BC, MSN, FNP/SNP, Director
www.browardschools.com
marcia.bynoe@browardschools.com

The School Board of
Broward County, Florida

Dr. Rosalind Osgood, Chair
Laurie Rich Levinson, Vice Chair

Lori Alhadeff
Patricia Good
Debra Hixon
Donna P. Korn
Sarah Leonardi
Ann Murray
Nora Rupert

Dr. Vickie L. Cartwright
Interim Superintendent of Schools

Pou Paran,

Bi lèt sa se pou ede w, paran/gadyen, bay lekòl pitit-ou enfòmasyon sou sante pitit-ou. Lekòl Piblik Broward County blije mande-ou enfòmasyon an. Si ou gen kesyon, tanpri pa jennen kontakte lekòl pitit-ou.

VAKSEN COVID-19 - COVID-19 Vaccination

Si pitit ou pran vaksen COVID, ou ka notifiye lekòl la, si ou vle. Sa va pèmèt nou ede evalye kontak pwoch moun ki enfekte ak COVID-19.

Egzamen Medikal = Medical Examination

Tout elèv k'ap antre nan Lekòl Piblik Broward County, pou lapremyè fwa, dwe al fè yon konsiltasyon kay doktè, nan ennan enskripsyon an. Tès medikal dwe dokimante sou fòm 3040 Depatman Sante Leta Florid (Florida Department of Health Form 3040) oswa dokimante sou papye a antèt klinik-la/Sant medikal-la. Doktè oswa founisè swen sante dwe ranpli fòm-la, siyen epi date fòm la.

Maladi Kontajye - Communicable Diseases/Illnesses

Tanpri enfòme lekòl-la lè pitit-ou pa vin lekòl paske yo dyagnostike pitit-ou ak yon maladi kontajye tankou COVID-19, mennenjit, lawoujòl, salmonelòz et cetera (meningitis, measles, salmonella, etc.)

Tanpri gade pitit-ou lakay-ou si pitit-ou gen:

- Sentòm lagrip (Flou sentòm)
- Gwo lafyèv plis pase 100.4 degre
- Tous ki pèsiste
- Maltèt
- Pa ka pran gou oswa odè
- Souf li kout/pitit ou pa respire byen
- Frison
- Doulè nan misk oswa kò fè mal
- Vomi
- Dyare
- Fatig
- Konjesyon oswa nen koule
- Malgòj
- Bouton (rashes); pi koulè jòn k'ap soti nan je-li; flèm, glè koulè vèt-jòn;

Pwoblèm sante/maladi kwonnik

Tanpri enfòme lekòl-la si pitit-ou malad, gen pwoblèm sante tankou las, dyabèt, fibwòz sistik (cystic fibrosis), anemi falsifòm (sickle cell) kriz (seizures), reyaksyon alèjrik a manje, piki ensèk, etc. Se pa yon lis konplèt. Rapòte tout lòt pwoblèm sante.

Paran ta dwe:

- Dokimante pwoblèm sante/maladi kwonnik sou kat Enfòmasyon sou elèv pou lè gen ijans ak moun ki kontak (Student Emergency Contact Card) epi nan do kat-la konplete istwa ak ransèyman medikal pitit-ou.
- Rankontre ak administratè lekòl-la pou diskite swen elèv-la dwe resevwa lè li lekòl
- Si pitit-ou bezwen pran medikaman li, ranpli fòm Otorizasyon pou bay medikaman (Medication Authorization form) ki pi ajou. Doktè a founisè swen sante ak paran dwe siyen fòm la. Retounen fòm-la nan lekòl-la.

Note: Pou elèv ki gen dyabèt, doktè a dwe ranpli fòm Otorizasyon pou medikaman/tretman dyabèt (Diabetes Medication/Treatment Authorization form). Elèv ki itilize ponp ensilin pou delivre ensilin nan kò-li, dwe ranpli fòm Insulin Pump Medication/Treatment Authorization form.

Administre Medikaman nan Lekòl (Preskripsyon medikaman oswa medikaman achte sou kontwa - Prescription or Over-the-Counter)

- Nou pap bay yon elèv medikaman nan lekòl-la oswa diran aktivite sou patwonnaj lekòl-la; nou dwe gen otorizasyon alekri paran/gadyen pou bay elèv-la medikaman epi nou dwe gen preskripsyon alekri yon doktè otorize. Sa valab pou toulede preskripsyon medikaman ak medikaman achte sou kontwa (OTC).
- Paran/gadyen responsab ranpli Pati I fòm la epi paran/gadyen dwe mande doktè a preskripsyon li otorize epi doktè a dwe siyen Pati II fòm la. Ranpli yon nouvo fòm Otorizasyon bay Medikaman (Medication Authorization form) chak 12 mwa oubyen lè gen chanjman nan fòm Medication Authorization. Enfòmasyon ou bezwen pou ranpli fòm-la non elèv-la, dyagnostik, alèji (espesifye okenn oswa n/a si pa gen youn), non medikaman, fòs medikaman, dòz, akilè pou yo bay medikaman an, fason pou administre l, efè segondè posib, siyati doktè epi date fòm-la.
- Se manb pèsonèl pwofesyonèl lasante oswa manb estaf lekòl ki resevwa fòmasyon ke direktè lekòl la deziye ki va bay elèv-la medikaman
- Paran/gadyen dwe pote medikaman an nan lekòl-la oswa, nan sikonstans espesyal, paran/gadyen dwe otorize yon granmoun pote medikaman an. Nan klinik la paran/gadyen dwe siyen ke li pote medikaman an epi enfimyè lekòl-la oswa manb pèsonèl lekòl la va konte medikaman an. Si yon elèv pote medikaman an, enfimyè lekòl la oswa pèsonèl lekòl la pap ba-li medikaman an
- Pote medikaman an nan flakon famasi a ba-ou epi etikèt la dwe byen tache sou flakon an. Etikèt la dwe gen yon dat ki pa espire. Medikaman OTC ki pa preskri dwe nan pakè orijinal avèk so sekirite entak, ki poko louvri. Se konsa nou va resevwa medikaman an
- Lakay ou, bay pitit-ou premye dòz medikaman nan yon sityasyon ki pa gen ijans ansuit nou va bay pitit-ou medikaman an nan lekòl la
- Paran/gadyen responsab dwe vin chache pòsyon medikaman ki pat itilize apre dat espirasyon medikaman an oswa nan dat espirasyon medikaman an preskri. Paran/gadyen ki pa vin reklame medikaman an apre lekòl la kontakte li an twa fwa, nou va voye medikaman an bay depatman Risk Management ki va detwi medikaman an.
- Yon preskripsyon doktè ak pèmisyon paran/gadyen nesese pou yon elèv pote medikaman an sou li/pran medikaman poukont li nan sityasyon ijans tankou inalè pou las (asma) oswa epinephrine auto-injectors/Auvi-q auto injectors pou anafilaksi (anaphylaxis). **Li enpòtan pou elèv la konprann li dwe rapòte bay enfimyè lekòl la oswa bay manb estaf lekòl la, li pran medikaman an poukont li men li pa kontaste okenn amelyorasyon oubyen li pran poukont li epinephrine/Auvi q auto injector pat gen amelyorasyon kifè elèv la dwe mande pou lekòl la rele 911**
- Enfimyè/enfimyè lekòl-la ka rele doktè a oswa pwofesyonèl lasante ki otorize preskripsyon medikaman an, si yon pwoblèm souve osijè elèv-la ak/oswa medikaman elèv-la. Lwa asirans sante Health Insurance Portability and Accountability Act (HIPAA) otorize li kontakte doktè a.

Otorizasyon pou medikaman espesifik ki achte sou kontwa (OTC) avèk konsantman paran (Sèlman pou Klas 9-12)

Nan lekòl-la oswa nan sòti òganize (field trips) pitit-ou ka bezwen pran yon medikaman espesifik ki achte sou kontwa (over-the-counter OTC). Ranpli fòm Otorizasyon pou medikaman espesifik ki achte sou kontwa avèk konsantman Paran [Authorization for Selected Over-the-Counter Medication (OTC)]. Se paran/gadyen, elèv ki dwe ranpli fòm-la epi siyen fòm-la ansuit fè notarye fòm la.

- Men lis medikaman espesifik ki achte sou kontwa, elèv-la ka pote sou li youn nan medikaman sa-yo, epi pran medikaman an poukont li:
 - o Tylenol
 - o Midol
 - o Ibuprofen
 - o Tums
 - o Allegra
 - o Claritin
 - o Lactaid

Otorizasyon pou pwodi topikal ki achte sou kontwa (OTC) avèk konsantman Paran

- Elèv k'ap fè nenpòt klas kapab pote epi pase poukont li sou po li, pwodi pou repouse ensèk, moustik (avèk *wipes*, ti sèvyèt oswa losyon). Yon elèv ka pase sou po li krèm solè (sunscreen) (note espres -aerosol products - entèdi)
- Fòm Otorizasyon pou pwodi topikal ki achte sou kontwa (OTC) avèk konsantman paran dwe konplete epi paran/gadyen dwe siyen fòm-la.

Note: Planifye alavans si pitit-ou prale nan sòti òganize (field trips) epi lap pase nwit deyò, chonje li ka bezwen pran kanmenm yon medikaman li pa pran lè li lekòl. Kòm paran, toujou enfòme lekòl-la depi ou konstate chanjman nan eta sante pitit-ou.

Vaksen - Immunizations (Tanpri konsilte F.S. 1003.22)

- Asire pitit-ou pran tout vaksen li dwe pran epi kat vaksen pitit-ou ajou. Si ou pa fin si sa pou ou fè, tcheke avèk doktè pitit-ou, oswa avèk Depatman Sante Broward (Florida Department of Health-Broward) nan nimewo (954) 467-4700
- Paran ka obteni egzansyon medikal nan men pwofesyonèl sante oswa jwenn yon egzansyon relijye nan men depatman Florida Department of Health-Broward).

Sèvis sante ak klinik ki sèvi lekòl, Resous Kominotè, Vaksen & Sèvis swen sante

- Enfòmasyon disponib sou sitweb lekòl piblik, Broward County Public Schools , <http://www.browardhealthservices.com/resources/>
- Si ou pa gen asirans medikal, mande lekòl pitit-ou fòmilè aplikasyon pou asirans Florida KidCare Insurance
- Florida Heiken Children’s Vision Program ofri gratis konsiltasyon konplèt pou zye ak preskripsyon linèt, si sa nesèsè, pou timoun ki bezwen sèvis la.
- Pou yon elèv elijib pou pwogram-la, li dwe satisfè kondisyon Pwogram manje midi gratis oswa pri redwi (Free and Reduced Lunch Program) epi pandan konsiltasyon an tès-la revele elèv-la gen pwoblèm nan zye.
- Nan premye semenn lekòl, n’ap voye kay fanmi fòm konsantman Florida Children’s Vision Program pou paran/gadyen siyen
- Si pitit-ou satisfè kritè ki mansyone anwo a, epi ou ta vle pitit-ou patisipe nan pwogram-la, tanpri konplete, siyen, epi retounen fòm konsantman nan lekòl-la

Plis enfòmasyon sou kondisyon admisyon nan lekòl la disponib sou sit <http://www.browardhealthservices.com/parent-information/registration-requirements/>.

Si ou gen kesyon, kontakte lekòl pitit ou.

Nou kite paj sa vid espre.

Fòm Otorizasyon pou bay yon Elèv Medikaman 2021/2022(Tout klas)

THE SCHOOL BOARD OF BROWARD COUNTY, FLORIDA

Coordinated Student Health Services • 1400 NW 14th Court, Ft. Lauderdale, FL 33311 • (754) 321-1575

Otorizasyon pou Medikaman/Tretman - Authorization for Medication/Treatment

Medikaman Preskripsyon oswa Medikaman Achte sou Kontwa (an vant lib) - Prescription or Over-the-Counter (OTC) Medication

PATI I: SE SEL PARAN/GADYEN ELEV KI DWE KONPLETE SEKSYON SA

Mwen bay direktè lekòl-la oswa anplwaye ki deziyen, pèmisyon pou li asiste pitit-mwen oswa ba-li chak dòz medikaman diran yon jounen lekòl epitou fè demèm lè pitit-mwen ap patisipe nan aktivite ak evènman ofisyèl lekòl-la òganize nan lòt kote. Si doktè pitit-mwen otorize pitit-mwen pran medikaman-li poukont li, mwen bay pèmisyon pou pitit-mwen pran medikaman-an poukont li lè li lekòl epitou lè lap patisipe nan aktivite ak evènman ofisyèl lekòl-la òganize nan lòt kote. Sizoka pitit-mwen pa ka pran medikaman-an poukont li, mwen bay direktè-a/anplwaye ki deziyen, pèmisyon pou bay pitit-mwen medikaman doktè-a preskri li. Si gen pwoblèm mwen bay pèmisyon pou lekòl-la kontakte doktè/pwofesyonèl lasante ki preskri medikaman an pou klarifye enfòmasyon ki sou fòm otorizasyon an.

Non elev-la _____ Dat nesans _____ Ane (Grade) _____

Lekol _____

Siyati Paran/Gadyen _____ # Telefon _____ Dat _____

PATI II: SE SEL DOKTE/PWOFESYONEL LASANTE KI DWE KONPLETE SEKSYON SA - PART II : TO BE COMPLETED BY PHYSICIAN/PROVIDER

Allergies _____

Diagnosis _____

MEDICATION	STRENGTH	DOSAGE	TIME(S) TO BE GIVEN	ROUTE	SIDE EFFECTS

Please check the appropriate box:

- I believe that this student has received adequate information on how and when to use their medication and they can use it properly.
- The student is to carry the medication on their person with the principal's knowledge. (An additional supply, to be used as backup may be kept in the school health room or other approved locations)
- The medication will be kept in the school health room.

Please list any limitations/precautions that should be considered _____

Physician's Name (Print) _____ Physician's Signature _____

Physician's Telephone # _____ Physician's Fax # _____

Date Completed _____

PATI III: ENFIMYE/ENFIMYE LEKOL/DEZIYE LI DWE KONPLETE SEKSYON SA - PART III: TO BE COMPLETED BY SCHOOL HEALTH NURSE/DESIGNEE

Check as appropriate:

- Parts I and II are completed in entirety, including signatures.
- Prescription medication is properly labeled by pharmacist.
- Medication authorization and medication label are consistent and pharmacy label is **NOT** expired.
- Over-the-counter medication is in an original container with the manufacturer's dosage and label, labeled with student's name and safety seal is intact.
- Medication has been signed into clinic by parent and counted with school staff member.

School Designee/Healthcare Personnel (Print)

School Designee/Healthcare Personnel (Signature)

Date

Nou kite paj sa vid espre

**Fòm Otorizasyon pou medikaman espesifik ki achte sou kontwa avèk konsantman paran (Klas 9-12)
2021/2022**

THE SCHOOL BOARD OF BROWARD COUNTY, FLORIDA

Coordinated Student Health Services • 1400 NW 14th Court, Ft. Lauderdale, FL 33311 • (754) 321-1575

Fòm Otorizasyon pou medikaman espesifik achte sou kontwa avèk konsantman paran (Klas 9-12)

(Authorization for Selected Over-The-Counter (OTC) Medication with Parental Approval Form (Grades 9-12))

Enstriksyon: Paran/gadyen dwe konplete chak seksyon nan fom sa pou elèv-la ka pote epi pran poukont li medikaman espesifik ki achte sou kontwa (OTC). Konsantman paran nesese. Fòm-la valab sèlman lè tout seksyon-yo konplete. Paran/gadyen, elèv dwe siyen fòm-la epi answit fè notarye fòm-la.

I. Enfomasyon Paran/Elèv

Non elèv-la (Ekri an let detache)	Dat nesans	Alèji	Klas (Grade)
Paran/Gadyen (Ekri an let detache)		Adrès	
Telefòn lakay	Telefòn travay	Lòt nimewo telefòn	

II. Medikaman (Sel Paran/Gadyen ka konplete seksyon sa -

DEMANN SA VALAB POU ANE LEKOL 20____ - 20____ OSWA APATI_____ RIVE _____

Ou ka seleksyone YON sèl medikaman. Elèv-la ka pote sèlman 2 dòz medikaman an

Medication to be Administered by Mouth	Dòz ak akilè (time)	Sentòm	Komantè	Dat espirasyon Medikaman an
Acetaminophen (Tylenol) <input type="checkbox"/> WI <input type="checkbox"/> NON	Pran medikaman selon sa ki ekri sou etikèt la. Swiv rekonmandasyon fabrikan an.	Pou soulajman ti doule; (nan lekòl-la nou pap trete yon elèv si tanperati kò-li 100.4)	Lekòl-la va voye lakay-li tout elèv ki gen yon tanperati kò pi wo pase 100.4	
Calcium Carbonate <input type="checkbox"/> WI <input type="checkbox"/> NON	Pran medikaman selon sa ki ekri sou etikèt la. Swiv rekonmandasyon fabrikan an.	Pou vant fè mal oswa lestomak boule (heart burn)	Avètisman: ka lakòz konstipasyon	
Ibuprofen (Advil, Motrin) <input type="checkbox"/> WI <input type="checkbox"/> NON	Pran medikaman selon sa ki ekri sou etikèt la. Swiv rekonmandasyon fabrikan an.	Kolik, règ - Menstrual cramps Pou soulaje doule nan kò ak doule règ; nan lekòl-la nou pap trete yon elèv si tanperati kò-li (100.4)	Avètisman: Pa gen okenn aspirin ladann men yon elèv ki gen las oswa fe aleji ak aspirin pa dwe pran medikaman an	
Midol <input type="checkbox"/> WI <input type="checkbox"/> NON	Pran medikaman selon sa ki ekri sou etikèt-la. Swiv rekonmandasyon fabrikan an.	Kolik, règ - Menstrual cramps	Avètisman: Elèv ki sansib a aspirin dwe pran anpil prekosyon	
Allegra <input type="checkbox"/> WI <input type="checkbox"/> NON	Pran medikaman selon sa ki ekri sou etikèt-la. Swiv rekonmandasyon fabrikan-an.	Pou soulaje sentòm alèji sezon (estenyè, kò grate, larim (sneezing, itching, runny nose)	Avètisman: Evite pran lòt medikaman pou grip oswa alèji sòf si doktè-ou di ou, ou ka pran l	
Lactaid <input type="checkbox"/> WI <input type="checkbox"/> NON	Pran medikaman selon sa ki ekri sou etikèt-la Swiv rekonmandasyon fabrikan an.	Entolerans a laktòz	Pa gen okenn efè segondè si elèv-la pran medikaman an an ti dòz	
Claritin <input type="checkbox"/> WI <input type="checkbox"/> NON	Pran medikaman selon sa ki ekri sou etikèt-la. Swiv rekonmandasyon fabrikan an.	Pou soulaje sentòm alèji (estenyè, kò grate, larim (sneezing, itching, runny nose)	Avètisman: Evite pran lòt medikaman pou grip oswa alèji sof si doktè-ou te di ou, ou ka pran medikaman an	

III. Pèmisyon Paran (Sèl Paran/Gadyen dwe konplete seksyon sa)

Lè mwen siyen anba, mwen-menm (paran oswa gadyen legal) konprann pitit-mwen va pote epi pran poukont li medikaman espesifik achte sou kontwa sèlman avèk pèmisyon mwen. Mwen konprann si m kite pitit-mwen pote sou li epi pran poukont li medikaman-an, mwen va asime tout responsablite pou tout konsekans ki va rive akòz pitit-mwen pran poukont li medikaman-an. Mwen konprann tout medikaman dwe nan flakon famasi a vann li epi tout non elèv-la (pitit-mwen) dwe make aklè sou etikèt ki sou flakon-an. Mwen rekonèt mwen pale ak pitit gason/pitit-fi mwen epi di-li si li pran plis pase de (2) dòz medikaman, chak jou, si li vann oswa pase medikaman-an, li va sibi yon konsekans/aksyon disiplinè jan sa esplike nan Plan Disiplin Distri-a (District's Discipline Matrix). Lè mwen siyen fòm-sa, mwen va pran responsablite m pou tout konsekans ki va rive akòz pitit-mwen pote sou li epi pran poukont li medikaman espesifik ki achte sou kontwa. Mwen pap rann School Board of Broward County, Florida responsab si pitit gason/pitit-fi mwen pran plis pase dòz ki otorize, si lli vann oswa pase medikaman ki idantifye anwo a.

Non Paran/Gadyen (Ekri an lèt detache) _____

Siyati Paran/Gadyen _____ Sa li ye pou elèv-la _____

Telefon lakay _____ Nimewo Biznis/selilè _____

Imel Adrès _____

IV. Elèv la ateste li konprann responsablite li (Sèl elèv la dwe konplete seksyon sa)

Non Elèv-la (Ekri an lèt detache) _____

Siyati Elèv-la _____

V. To Be Completed by Notary Public Only (Se yon Notè Piblik ki dwe Konplete Seksyon sa)- To Be Completed by Notary Public Only

STATE OF FLORIDA

COUNTY OF _____

The foregoing instrument was acknowledged before me this __ day of _____, 20_____, by
_____.

Personally Known _____ OR Produced Identification _____

Type of Identification Produced _____

(Notary Seal)

Official Notary Signature

Printed Name of Notary

Otorizasyon pou Pwodi Topikal ki achte sou kontwa avèk Konsanmtan Paran (Tout Klas) 2021/2022

THE SCHOOL BOARD OF BROWARD COUNTY, FLORIDA

Coordinated Student Health Services • 1400 NW 14th Court, Ft. Lauderdale, FL 33311 • (754) 321-1575

Fòm Otorizasyon pou Pwodi Topikal ki achte sou kontwa (OTC) avèk konsantman Paran (Tout klas)

Authorization for Over-The-Counter (OTC) Topical Products with Parental Approval Form (All Grades)

Fòm la valab pou Ane Eskolè 20 _____ - 20 _____

Enstriksyon: Paran/gadyen dwe konplete chak seksyon nan fòm sa pou mande elèv la ka pote epi mete/aplike poukont li pwodi topikal ki achte sou kontwa (Over-the-Counter Topical Products). Konsantman paran nesesè. Fòm la valab sèlman lè tout seksyon yo konplete.

I. Enfòmasyon Paran/Elèv			
Non Elèv la (Print Name)	Dat nesans	Alèji	Ane (Grade)
Paran/Gadyen (Ekri an lèt detache)		Adrès	
Telefòn lakay	Telefòn travay	Lòt nimewo telefòn	
Sèl Paran/Gadyen dwe konplete seksyon sa			

ESPRES (AEROSOL) OSWA PONP MEDIKAMAN (PUMP PRODUCTS) ENTEDI

<p><u>Pwodi ki repouse ensek ak moustik (Bug Insect & Mosquito Repellent)</u></p> <p>Nan ka sa, elèv ka pote epi pase sou po-li <i>wipes</i>, ti sèvyèt oswa losyon</p> <p>Parent Initial: _____</p>	<p>Administre selon sa ki ekri sou etikèt-la epitou selon rekonmandasyon fabrikan an</p>
<p><u>Pwodi krèm solè - Sunscreen Products</u></p> <p>Elèv la pote epi mete poukont li krèm la sou po li</p> <p>Inisyal Paran: _____</p>	<p>Administre selon sa ki ekri sou etikèt-la epitou selon rekonmandasyon fabrikan an</p>

Pèmision Paran (Sèl Paran/Gadyen dwe konplete seksyon sa) - Parental Permission (To be completed by Paran/Guardian Only)

Lè mwen siyen anba a, mwen-menm (paran oswa gadyen) konprann pitit-mwen va mete/aplike poukont li pwodi topikal ki achte sou kontwa (OTC) sèlman ak pèmision mwen; yon pwofesyonèl lasante pap ede pitit-mwen. Mwen siyen epi rekonnèt pwodi topikal-la apwopriye pou laj pitit-mwen. Mwen konprann m ka kite pitit-mwen pote epi administre poukont li pwodi topikal ki mansyone anwo a epi mwen va asime responsablite mwen pou tout konsekans ki va rive akòz pitit gason/pitit-fi-mwen te administre pwodi a poukont li. Mwen konprann pitit-mwen ka pote sou li chak pwodi topikal, nan yon flakon byen fèmen epitou non elèv-la dwe make aklè sou etikèt-la. Mwen rekonnèt mwen pale ak pitit gason/pitit-fi-mwen, epitou fè li konprann li dwe itilize pwodi a yon fason responsab, si li vann oswa pase pwodi a bay yon lòt moun, li va sibi konsekans/aksyon disiplinè ki esplike nan Plan Disiplin Distri-a. Lè mwen siyen fòm-sa, mwen va pran responsablite m pou tout konsekans ki va rive akòz pitit-mwen te administre pwodi topikal ki mansyone anwo a. Mwen pap rann School Board of Broward County, Florida, responsab si pitit-mwen mal itilize, vann oswa pase pwodi topikal ki idantifye anwo a.

Non Paran/Gadyen (Ekri an lèt detache) _____

Siyati Paran/Gadyen _____ Sa li ye pou Elèv la _____

Telefòn Lakay _____ Telefòn Biznis/Mobil (pòtab) _____

Imel Adrès (adrès elektwonnik) _____

Nou kite paj sa vid espre.

Fòm Otorizasyon pou Tretman Maladi Respiratwa 2021/2022 (Tout klas)

THE SCHOOL BOARD OF BROWARD COUNTY, FLORIDA

Coordinated Student Health Services • 1400 NW 14th Court, Ft. Lauderdale, FL 33311 • (754) 321-1575

Otorizasyon pou Tretman ak Medikaman - Fom Tretman Respiratwa - *Authorization for Medication Treatment - Respiratory Treatment Form*

PATI I: SEL PARAN/GADYEN KI DWE KONPLETE SEKSYON SA - PART I: TO BE COMPLETED BY PARENT/GUARDIAN

Mwen bay direktè lekòl-la oswa anplwaye ki deziyen pèmisyon pou li asiste pitit-mwen oswa egzekite chak tretman/pwosedi pou pitit-mwen diran youn jounen lekòl, epitou fè demèm lè pitit-mwen ap patisipe nan aktivite ak evènman ofisyèl lekòl-la òganize nan lòt kote. Si gen pwoblèm, mwen bay pèmisyon pou lekòl-la kontakte doktè/pwofesyonèl sante nan bi klarifye enfòmasyon ki sou fòm otorizasyon. **NOTE: Anplwaye lekòl-la ka administre sèlman tretman youn doktè/pwofesyonèl sante otorize. Se responsablite paran/gadyen pou notifiye lekòl-la lè gen chanjman nan tretman-nan.**

Lekol _____

Non elev la _____ Dat nesans _____ Ane _____

Siyati Paran/Gadyen _____ # Telefon _____ Dat _____

PATI II: SEL DOKTE/PWOFESYONEL LASANTE KI DWE KONPLETE SEKSYON SA - PART II - TO BE COMPLETED BY PHYSICIAN/PROVIDER

This section is to be completed by the physician when specific nurse/trained personnel expertise is needed to administer medications and/or treatments to students within the school day. When applicable, review of this order will be conducted by the Individualized Education Plan (IEP) team for determination of support and services to be provided to this student.

Diagnosis	Allergies
<input type="checkbox"/> Artificial Airway Type _____ Size _____	<input type="checkbox"/> Oxygen Oxygen delivered via <input type="checkbox"/> Nasal Cannula <input type="checkbox"/> Face Mask Oxygen Flow Rate _____ Liters Per Minute (LPM)
<input type="checkbox"/> Ventilator Type _____ Model _____ Pressure Support _____ Pressure/IPAP _____ Tidal Volume _____ Respiratory Rate _____ FIO2/LPM _____ PEEP/EPAP _____ Inspiratory Rate _____ Low Minute Volume _____ High Pressure _____ Low Pressure _____	<input type="checkbox"/> Pulse Oximeter Monitoring Frequency _____ Keep Oxygen saturations above ____% <input type="checkbox"/> CPT Frequency: _____
<input type="checkbox"/> Suctioning <input type="checkbox"/> Oral/Nasal <input type="checkbox"/> Tracheostomy	<input type="checkbox"/> BiPAP/CPAP Settings: _____
<input type="checkbox"/> Nebulizer Please specify order _____ (Please circle one) As needed/Daily for _____	<input type="checkbox"/> Inhaler Please specify order _____ As needed/Daily for _____ (Please circle one)

List any limitations/precautionary measures that should be considered; e.g. physical education, activity intolerance, outdoor activities, heat sensitivity, transporting, lifting, moving, special devices/equipment: _____

There are no extraordinary emergency medical services available at school. Since only CPR and first aid are available until 911 arrives, is this adequate for student survival? Yes No, specify: _____

Physician's Name (Print) _____ Physician's Signature _____

Physician's Telephone # _____ Physician's Fax # _____

Date Completed _____

Nou kite paj sa vid espre.

Fòm Otorizasyon pou Tretman Gastroentestinal/Genitalirin 2021/2022 (Tout Klas)

THE SCHOOL BOARD OF BROWARD COUNTY, FLORIDA

Coordinated Student Health Services • 1400 NW 14th Court, Ft. Lauderdale, FL 33311 • (754) 321-1575

Otorizasyon pou Medikaman/Tretman - Fom pou Tretman Gastroentestinal/Genitalirin (GI/GU)

(Authorization for Medication/Treatment - Gastrointestinal/Genitourinary (GI/GU) Treatment Form)

PATI I: PARAN/GADYEN DWE KONPLETE SEKSYON SA

Mwen bay direktè lekòl-la oswa anplwaye ki deziyen pèmisyon pou li asiste pitit-mwen oswa egzekite chak tretman/pwosedi pou pitit-mwen diran yon jounen lekòl, epitou fè demèm lè pitit-mwen ap patisipe nan aktivite ak evènman ofisyèl lekòl-la òganize nan lòt kote. Si gen pwoblèm, mwen bay pèmisyon pou lekòl-la kontakte doktè/pwofesyonèl sante nan bi klarifye enfòmasyon ki sou fòm otorizasyon. **NOTE: Anplwaye lekòl-la ka administre sèlman tretman yon doktè/pwofesyonèl sante otorize. Se responsablite paran/gadyen pou notifiye lekòl-la lè gen chanjman nan tretman-nan.**

Lekol _____

Non Elev la _____ Dat Nesans _____ Klas (Grade) _____

Siyati Paran/Gadyen _____ # Telefon _____ Dat _____

PATI II: SEL DOKTE/PWOFESYONEL LASANTE DWE KONPLETE SEKSYON SA -PART II: TO BE COMPLETED BY PHYSICIAN/PROVIDER

This section is to be completed by the physician when specific nurse/trained personnel expertise is needed to administer medications and/or treatments to students within the school day. When applicable, review of this order will be conducted by the Individualized Education Plan (IEP) team for determination of support and services to be provided to this student.

Diagnosis	Allergies
<input type="checkbox"/> G-Tube G-Tube Type _____ Size _____ FR Length _____ cm Balloon Volume _____ mL <input type="checkbox"/> Oral feeds tolerated <input type="checkbox"/> Nothing by mouth <input type="checkbox"/> Not accessed during school hours Type(s) of oral feeds tolerated _____ Tube feeding formula _____ Feeding amount _____ Delivered via <input type="checkbox"/> Pump _____ mL/hr <input type="checkbox"/> Gravity Frequency _____ Water flush _____ mL Frequency _____ If G-Tube becomes dislodged and student is receiving services of trained one to one nurse, nurse may replace G-Tube <input type="checkbox"/> Yes <input type="checkbox"/> No Specify Instructions _____	Ostomy Care Instructions _____ Catheterization: <input type="checkbox"/> Indwelling <input type="checkbox"/> Suprapubic <input type="checkbox"/> Condom <input type="checkbox"/> Mitrofanoff <input type="checkbox"/> Straight <input type="checkbox"/> Urostomy Catheter Size _____ Frequency _____

List any limitations/precautionary measures that should be considered; e.g. physical education, activity intolerance, outdoor activities, heat sensitivity, transporting, lifting, moving, special devices/equipment _____

There are no extraordinary emergency medical services available at school. Since only CPR and first aid are available until 911 arrives, is this adequate for student survival? Yes No, specify _____

Physician's Name (Print) _____ Physician's Signature _____

Physician's Telephone and Fax # _____ Date Completed _____

Nou kite paj sa vid espre.

THE SCHOOL BOARD OF BROWARD COUNTY, FLORIDA

Coordinated Student Health Services • 1400 NW 14th Court, Ft. Lauderdale, FL 33311 • (754) 321-1575

Tès deteksyon pwoblèm sante - Fòm Notifikasyon Chwa ou - *Health Screening Opt-Out Form*

Konfòmeman ak direktiv Lejislati Leta Florid tabli, òkòmansman chak ane eskolè, lekòl-la va notifie fanmi sou tout tès deteksyon (screening) ki disponnib nan pwogram sèvis sante lekòl-la (School Health Services Program). Lwa Leta Florida Statue 381.0056(5)(g), mandate lekòl-la pou li fè tès deteksyon pwoblèm sante pou elèv lekòl piblik k'ap fè klas Kindègadenn (KG), premye, twazyèm ak sizyèm ane (1st, 3rd and 6th grades) epitou pou nouvo elèv ki fèk antre nan lekòl ki nan Konte a. Li enpòtan pou fanmi konprann tès deteksyon-sa-yo pa ranplase yon konsiltasyon kay yon doktè.

Tès deteksyon (screenings) evalye jan elèv wè, tandè, wotè ak pwa, endis mas kòporèl (Body Mass Index - BMI) ak eskolyòz. Nou ofri tès-sa-yo pou nou ka diminye obstak nan aprantisaj; elèv-yo kapab pran tès-yo an gwoup oswa sèl. **Fanmi oswa gadyen legal gen opsyon mande pou pitit-li pa patisipe nan tès deteksyon-yo.**

Tanpri note: si ou PA vle pitit-ou fè yon tès deteksyon oswa plis, tanpri tcheke anba-a kare ki kòrèk-la, ekri non-ou an lèt detache epi siyen fòm-la, retounen fòm-sa nan lekòl pitit-ou NAN 10 JOU APRE PREMYE JOU LEKÒL LOUVRI oswa apati dat anwolman, nan ka elèv-la anwole apre kòmansman chak ane eskolè.

Non Elèv-la _____ Sèks _____

Lekòl _____ Sèks _____

PA FÈ TÈS DETEKSYON - DO NOT SCREEN:

- Zye (Klas Kindègadenn, 1er ane, 3zyèm ane ak 6zyèm ane - Vision (Grades KG, 1st, 3rd and 6th))
- Tandè (Klas Kindègadenn, 1er ane ak 6zyèm ane - Hearing (Grades KG, 1st and 6th))
- Wotè ak Pwa / Endis mas kòporèl (Klas 1er ane, 3zyèm ak 6zyèm ane - Height and Weight / BMI (Grades 1st, 3rd and 6th))
- Eskolyòz - (Klas 6zyèm ane) - Scoliosis (Grade 6th)

Non Paran/Responsab (Ekri an lèt detache) _____

Siyati Paran/Responsab _____

Dat _____

Nou kite paj sa vid espre.

ENSKRI POU KONSILTASYON JE EPI POU LINÈT GRATIS POU TIMOUN

Se you sit ki aksesib sou entènèt nan nenpòt esmat fonn / tablèt / òdinatè
Angle / Panyòl / Kreyòl / Pòtigè

PARAN ENSKRI KOUNYE A!

www.floridaheiken.org

- Elèv nan Eta Florid la
- Pre-matènèl rive nan fen klas segondè
- Ou kab enskri chak ane

SÈVI AK PÒTAY HEIKEN NAN

- Konfidansyèl
- An sekirite



Yo kenbe tout enfòmasyon etidyan konfidansyèl epi yo pa pataje enfòmasyon sa yo ak okenn lòt kote.

Yon pati finansman seksyon sa a soti nan:



Fòm Florida Heiken Children's Vision Program 2021/2022 (Tout Klas)

2021-2022 Pogram lekòl pou egzamen je ak egzamen pou linèt

6 a 9 SEMÈN POU YON SÈVIS KI PI RAPID EPI KI AN SEKIRITE RANPLI APLIKASYON AN PA TELEFÒN NAN SIT SA A:

WWW.FLORIDAHEIKEN.ORG

HEIKEN PORTAL INFO (For School/Screening Personnel Use Only): County: _____ Teacher _____ Referring school or agency: _____ Private must list scholarship: _____ Vision Screening: PASS / REFER screening date: _____	For Heiken Use Only: Acct #: _____ Date Entered: _____ Status: _____ Auth. Date: _____ Ins: _____
--	--

Non lekòl la (Konplè) _____ Klas _____ No. I.D. elèv la _____ Gason Fi

Non elèv la _____ Dat elèv la fèt (Mwa/Jou/Ane) _____

Adrès li _____ Apatman _____ Vil _____ Zipkòd _____

Telefòn selilè _____ Nimewo pou kontakte paran an lajounen _____

Non paran oswa moun ki responsab la (karaktè enprimri) _____ Imel _____

Konbyen moun ki rete nan kay la _____ Konbyen kòb ou fè pa ane? \$ _____, _____ .00 Pa ane

Gwoup etnik: Ameriken nwa Azyatik Panyòl Endyen natif yo Blan (ki pa panyòl) Ayisyen Lòt ras

Lang moun nan pale: Angle Panyòl Kreyòl Pòtigè Lòt lang

Èske **piti** ou janm gen pwoblèm sante, soufri ak youn nan maladi sa yo:

Èske **fanmi** pitit ou janm gen youn nan maladi/kondisyon sa

WI NON

WI NON

Fè egzamen zye ane pase

Je vire / Je lou

Pote linèt

Avèg

Operasyon je/Chòk nan je oubyen move kondisyon je

Pèt vizyon/macular degeneration

Terapi pou Je

Glòkòm

Tèt fèmal

Tansyon wo

Glòkòm

Anemi falsifòm – sickle cell

Dyabèt

Anemi falsifòm-sickle cell



Nenpòt moun nan fanmi an te gen

COVID-19 – nan 2 semèn ki sot pase yo

Lafyè, Tous, Gòj fèmal

Pa kab pran odè/bouch san gou

Te an kontak ak moun ki gen COVID-19

Te vwayaje kite peyi Etazini

Èske pitit ou a al lekòl sou konpitè kounye a?

Ba nou youn esplikasyon pou chak fwa ou reponn "WI" nan kesyon anwo yo: _____

Fòm konsantman pou egzamen je: - Lè m siyen fòm sa a sa vle di mwen otorize Florida Heiken Children's Vision Program (FHCVP) bay pitit mwen an youn konsiltasyon konplèt epi dilate zye li, tretman ki nesèsè pou egzamen je, swa nan lekòl la nan youn klinik mobil oubyen nan biwo ajans k ap patisipe nan Pogram nan. **Avi pou pwoteksyon vi prive pasyan** - Siyen mwen siyen anba a, savledi mwen okouran Avi sou pratik nou nan kesyon vi prive moun pou FHCVP, avi a disponib pou mwen kab li l, si m ta mande youn kopi pa telefòn nan (305) 856-9830 oubyen nan 1(888) 996-9847, epi ap gen kamera pou sekirite k ap anrejistre tout sa k ap pase nan inite mobil yo, tout tan.

Echanj enfòmasyon youn ak lòt – Siyen mwen siyen fòm sa a, savledi mwen otorize pataj enfòmasyon pitit mwen ant òganizasyon FHCVP yo, ak kote ki finanse òganizasyon sa yo, ak Depatman Sante nan Eta Florid pou lè y ap fè odit, Biwo Lekòl Leta nan zòn mwen an, ak tout lòt kote k ap prepare rapò konsènan swen je pitit mwen an, pou yo kab detèmine ki pi bon tretman pou yo fè pou li. Mwen otorize lekòl Leta pitit mwen an tou pou l bay nenpòt enfòmasyon ki kab manke oubyen ki kab pa fin klè pandan pòsesis aplikasyon an. Mwen okouran FHCVP oubyen kote ki ap sibvansyone l yo ouswa lòt antite k ap patisipe nan Pogram nan kapab kontakte mwen pou m bay opinyon m konsènan sèvis pitit mwen an resevwa, san yo pa bezwen konn non m, men mwen gen dwa refize tou si yo kontakte m. *Mwen/Nou konnen enfeksyon COVID-19 ka fè moun malad, kab fè moun gen andikap, oubyen lakòz lanmò epi malgre mwen konn sa mwen pran chans mwen epi mwen wete tout responsablite oubyen demach pou pwosè sou do Komisyon Lekòl Leta nan Konnti a epi sou do FHCVP ouswa nenpòt nan doktè l yo ouswa anplwaye li yo sizoka piti mwen, oubyen youn moun li rankontre pandan li nan lokal sa yo, ta vin gen rezilta pozitif oubyen ta swadizan pozitif pou viris COVID-19 la oubyen an ka gen okenn aksidan ouswa erè ki ta fèt akòz patisipasyon piti mwen nan Pogram FHCVP a.

WI NON Mwen dakò pou FHCVP pran foto pitit mwen pou kesyon relasyon piblik epi mwen refize tout dwa mwen genyen pou m ta jwenn foto yo kit kounye a kit nan lavni.

WI NON Mesaj tèks: Mwen dakò resevwa tèks ouswa imel youn sistèm otomatik va voye ban mwen. M ap gen pou m peye lè m resevwa mesaj tèks ouswa dosye elektwonik.

SIYATI MOUN KI RESPONSAB TIMOUN (Obligatwa) _____ Dat: _____

Otorizasyon pou yo sèvi ak asirans medikal timoun nan — Si yo aksepte asirans medikal pitit mwen an epi yo kab konsilte l nan inite mobil la (sèlman), mwen otorize Pogram pou je Timoun Florida Heiken nan pou li itilize asirans medikal pitit la pou youn egzamen total, kote y ap dilate je li, epi ba li linèt, si yo preskri l sa (sa ap enkli ni monti ni lantiy, ak lòt aksèswa). Mwen okouran y ap sèvi ak asirans pitit mwen an pou sa.

SIYATI (Otorizasyon pou yo itilize asirans medikal la) _____ Dat: _____

Si w gen lòt kesyon, silvoulplè telefone nan: 1-888-996-9847.

Lekòl/Ajans: Faks fòm ou konplete ak youn paj kouvèti Heiken nan nimewo sa yo (305)856-9840 / 1(888)980-8474

Pwogram pou je Timoun Florida Heiken nan se youn òganizasyon ki anplwaye moun selon kalifikasyon li e li pa fè okenn diskriminasyon sou baz ras moun, koulè moun, relijyon moun, zansèt moun nan, laj li, si l se gason si li se fi, si l marye si l pa marye, dezabilite li oubyen si li te militè ou pa. Revize: 4.23.21

Sondaj pou Paron konsènan timoun ki pral lekòl sou bisiklet oswa apye 2021/2022(Tout Klas)

Pou Paron oswa Moun ki responsab okipe lezot,

Lekòl pitit-ou vie konnen sa ou panse konsènan timoun ki pral lekòl apye oswa monte bisiklèt. Sondaj sa va pran 5-10 minit pou ou konplete li. Nou mande chak fanmi ranpli yon sèl sondaj, yon fwa sèlman pou chak lekòl pitit-li frekante. Si gen plis pase yon sèl timoun nan yon lekòl epi yo pote plis pase yon sondaj nan kay la, tanpri konplete yon sèl sondaj, konplete pa timoun ki pral fete anivèsè li byento, konte apati dat jodia.

Le ou fin konplete sondaj la, bay pitit-ou remet fom la nan lekòl la oubyen pote sondaj la bay pwofese a. Tout repons ou bay ap rete konfidansyel epi ni non ou ni non pitit ou pap paret nan okenn rezilta sondaj. **Mesi pou patisipasyon ou nan sondaj la!**

+	EKRI AK LET MAJISKIL - SEVI AK PLIM BLE OUBYEN PLIM NWA SELMAN	+
---	---	---

Non Lekol:

--

1. Ki klas timoun ki pote sondaj la ap fe? Ane (PK, K, 1, 2, 3...)

2. Èske pitit ki pote sondaj la nan kay la se gason oswa fi? Gason Fi

3. Konbyen timoun ou gen nan klas Kindegadenn rive 8^{ye}m ane?

4. Ki kafou ki pi pre lakay ou? (Bay non de ri ki kwaze nan kafou an)

e

+	Fè yon "X" byen klè andedan bwat la. Si ou fè yon erè, kolore tout bwat la, epi chwazi bwa ki korèk la.	+
---	--	---

5. Ki distans de kay kote pitit-ou rete parapo ak lekòl-la?

- | | | |
|---|---|---------------------------------------|
| <input type="checkbox"/> Mwenske ¼ mil | <input type="checkbox"/> ½ mil rive 1 mil | <input type="checkbox"/> Pliske 2 mil |
| <input type="checkbox"/> ¼ mil rive ½ mil | <input type="checkbox"/> 1 mil rive 2 mil | <input type="checkbox"/> Pa konnen |

+	Fè yon "X" byen klè andedan bwat la. Si ou fè yon erè, kolore tout bwat la, epi chwazi bwat ki korèk la.	+
---	---	---

6. Lèplisouvan, ki transpo pitit-ou pran pou al lekòl epi pa ki transpotasyon li tounen lakay-li? (Fe yon chwa nan chak kolonn, make yon X nan bwat-la)

Ale lekòl

Retounen lakay

- Apye - timoun la mache
- Monte bekann/bisiklet
- Monte nan bis lekòl
- Nan machin fanmi an (ak timoun nan fanmi an)
- Carpool - Woulib (pran woulib ak timoun lot fanmi)
- Tranzit - Transpotasyon piblik (otobis vil la, tren etc.)
- Lot (planch a woulet, scooter, paten a wou, etc.)

- Apye - timoun la mache
- Monte bekann/bisiklet
- Monte nan bis lekòl
- Nan machin fanmi an (ak timoun nan fanmi an)
- Carpool - Woulib (pran woulib ak timoun lot fanmi)
- Tranzit - Transpotasyon piblik (otobis vil la, tren etc.)
- Lot (planch a woulet, scooter, paten a wou, etc.)

+	Fè yon "X" byen klè andedan bwat la. Si ou fè yon erè, kolore tout bwat la, epi chwazi bwat ki korèk la.	+
---	---	---

7. Nomalman konben tan sa pran pitit-ou pou li rive lekòl epi konben tan sa pran pou li sot lekòl (Fe yon chwa nan chak kolonn, make yon X nan kare a)

Tan sa pran pou ale lekòl la

Tan sa pran pou soti lekòl rive lakay

- Mwenske 5 minit
- 5 – 10 minit
- 11 – 20 minit
- Pliske 20 minit
- Mwen pa konnen/Mwen pa fin seten

- Mwenske 5 minit
- 5 – 10 minit
- 11 – 20 minit
- Pliske 20 minit
- Mwen pa konnen/Mwen pa fin seten

+ Fè yon "X" byen klè andedan bwat ou chwazi a. Si ou fè yon erè, kolore tout bwat la, epi chwazi bwat ki korèk la. +

8. Ane pase, èske pitit-ou mande ou pèmisyon pou l mache oswa monte bisiklèt pou li fè ? Wi Non
 trajè aleritou ant lakay ak lekòl?
9. Nan ki klas wap kite pitit-ou swa mache swa monte bisiklèt pou lal lekòl oubyen sot lekòl san yon granmoun pa akonpaye li?
 (Chwazi yon klas ant PK, K, 1, 2, 3 ...) ane(oswa) Kèlkesa klas lap fè mwen pa santi mwen alèz ak lide sa

+ Fè yon "X" byen klè andedan bwat ou chwazi a. Si ou fè yon erè, kolore tout bwat la, epi chwazi bwat ki korèk la. +

10. Pami pwoblèm ki site anba a, kilès nan yo, ki afekte desizyon ou, pou kite oswa pa kite pitit-ou, mache oswa monte bekann aleritou ant lekòl ak lakay? (Seleksyone yon sèl opsyon sou chak liy, fè yon X andedan bwat la)?

- | | | | |
|---|-----------------------------|------------------------------|------------------------------------|
| Distans..... | <input type="checkbox"/> Wi | <input type="checkbox"/> Non | <input type="checkbox"/> Pa fin si |
| Monte nan machin pou kondwi pitit mwen pi fasil | <input type="checkbox"/> Wi | <input type="checkbox"/> Non | <input type="checkbox"/> Pa fin si |
| Sa pran mwens tan..... | <input type="checkbox"/> Wi | <input type="checkbox"/> Non | <input type="checkbox"/> Pa fin si |
| Aktivite timoun nan anvan oswa apre lekòl | <input type="checkbox"/> Wi | <input type="checkbox"/> Non | <input type="checkbox"/> Pa fin si |
| Vites machin ki sou wout la | <input type="checkbox"/> Wi | <input type="checkbox"/> Non | <input type="checkbox"/> Pa fin si |
| Volim/kantite trafik ki sou wout la | <input type="checkbox"/> Wi | <input type="checkbox"/> Non | <input type="checkbox"/> Pa fin si |
| Fò ta gen yon adilt ave timoun yo si yap ale apye oswa sou bekann | <input type="checkbox"/> Wi | <input type="checkbox"/> Non | <input type="checkbox"/> Pa fin si |
| Fò ta gen sekirite nan kafou yo ak kote yo travèse lari | <input type="checkbox"/> Wi | <input type="checkbox"/> Non | <input type="checkbox"/> Pa fin si |
| Monitè espesyal ede timoun travèse lari | <input type="checkbox"/> Wi | <input type="checkbox"/> No | <input type="checkbox"/> Pa fin si |
| Vyolans oswa krim | <input type="checkbox"/> Wi | <input type="checkbox"/> Non | <input type="checkbox"/> Pa fin si |
| Kondisyon tan oswa klima | <input type="checkbox"/> Wi | <input type="checkbox"/> Non | <input type="checkbox"/> Pa fin si |

11. Eske ou ta kite pitit-ou mache oswa monte bekann aleritou ant lakay ak lekòl? (Chwazi yon sel opsyon, fè yon X andedan bwat kare a)
 Li konn mache oswa monte bekann li ant lekòl ak lakay Wi Non Pa fin si

+ Fè yon "X" byen klè andedan bwat ou chwazi a. Si ou fè yon erè, kolore tout bwat la, epi chwazi bwat ki korèk la. +

12. INan opinyon pa ou, lekòl pitit-ou ankouraje oswa dekouraje timoun mache oswa monte bekann pou yal lekòl oubyen sot lekòl?

- Ankouraje sa anpil Ankouraje sa Ni youn ni lot Pa ankouraje Pa ankouraje sa menm

13. Eske pitit-ou twouve sa amizan pou li fe trajè aleritou ant lakay ak lekòl apye oswa monte bekann-li?

- Amizan anpil Amizan Ni youn ki lot Raz Raz anpil

14. Eske sa bon pou sante pou pitit ou lè ou kite li mache oswa monte bekann aleritou ant lakay ak lekòl?

- Bon anpil pou sante Bon pou sante M pouryen Pa bon pou sante Pa bon pou sante ditou

+ Fè yon "X" byen klè andedan bwat ou chwazi a. Si ou fè yon erè, kolore tout bwat la, epi chwazi bwat ki korèk la. +

15. Ki pi gwo klas ou fini lekòl oswa ane ou konplete lekòl?

- | | |
|--|---|
| <input type="checkbox"/> Premye ane jiska 8tyem ane (Elemantè) | <input type="checkbox"/> Kolèj 1 rive 3 ane (Kèk ane kolèj oswa lekòl teknik) |
| <input type="checkbox"/> 9vyèm ane rive 11zyèm ane (kèk klas ayeskoul) | <input type="checkbox"/> 4 ane kolèj oubyen plis (diplome Kolèj) |
| <input type="checkbox"/> 12zyèm ane oswa GED (gradye lekòl segondè) | <input type="checkbox"/> Mwen prefere pa bay repons |

16. Tanpri ekri komantè ou ta vle fe nan espas ki anba a.

Kesyone sou Lojman Elev (SHQ) 2021/2022 (Tout Klas)



STUDENT HOUSING QUESTIONNAIRE (SHQ)



ATANSYON paran, moun ki okipe lezot (caregivers) ak jenn ki pa akonpaye (ki pap viv ak yon paran oswa gadyen):

Bi kesyon sa ede idantifye timoun ki nan laj pou al lekòl ak idantifye jenn k'ap fè yon esperyans enstabilite lojman jan sa defini nan Lwa asistans pou edikasyon timoun san lojman, Subtitle V11-B lwa McKinney-Vento Homeless Assistance Act (42 U.S.C. 11431 et seq.) Selon lejislasyon federal sa, grasa konsèy pwogram HEART, Lekòl Piblik Broward County responsab wete tout baryè nan sistèm la ki ka anpeche edikasyon elèv k'ap fè esperyans yon sityasyon san lojman epi Lekòl piblik Broward va mete anplis pwogram-la selon dispozisyon lalwa.

Lè ou reponn kesyonè sa pitit ou (pitit ou yo), ki nan laj pou al lekòl ka kalifye pou li jwenn sèvis ak resous pwogram HEART nan bi asire stabilite nan edikasyon.

1. Ak kilès elèv la (elèv-yo) rete?

- Paran
- Responsab, Gadyen (Legal guardian)
- Yon granmoun (18ane+) k'ap okipe elèv-la; yon sityasyon fè elèv la pa ka rete nan menm kay ak paran oswa gadyen li nan moman sa.
- Non (prenon ak siyati): _____ Sa li ye pou elèv-la: _____
***ENPOTAN: Tanpri kontakte lekòl pitit ou pou konplete fom otorizasyon Caregiver Authorization Form.**
- Mwen se yon jenn ki pa akonpaye. Mwen pa rete ni ak paran mwen oswa gadyen nan moman sa.

2. Ki kote ou rete kouneya?

- M peye lwaye oswa m gen pwop kay mwen → **STOP PA KONTINYE EPI ALE NAN KESYON #4.**
- Nan yon abri (chelte - shelter) pou sityasyon ijans oswa nan yon abri tranzisyon (A)
- M abite tanporeman ak yon manb fanmi oswa zanmi (pataje kay) akoz mwen pedi lojman, pwoblem ekonomik oswa lot rezon simile (B)
- Nan machin, nan yon pak woulot (trailer park) oswa teren kanping, bildin abandone oswa lot lojman ki pa nan bonneta selon nom (D)
- Nan yon otel, motel paske mwen pedi lojman mwen, paske mwen gen pwoblem ekonomik, oswa lot rezon simile (E)

3. Rezon ki fe ou rete nan yon kay tanpore (temporary residence)?

- Dezas lezon lakoz (D) Tranblemante (E) Inondayon (F) Siklon (H) Pedi kay la (Foreclosure) (M)
- Eviksyon, lajistis sezi la; Vyolans Domestik; Pap travay; Andikap Medikal/Mantal, Povrete; Mank lojman a pri abodab (N)
- Pandemi (P) Tanpet twopikal (S) Tonad (T) Enkonni (U) Dife nan lanati ou nan kay (W)

Eske youn nan paran elev-la te travay nan lagrikilti oswa endistri lapech nan twa (3) ane ki sot pase yo? Wi Non

***ENPOTAN: Tanpri konplete enfomasyon ki anba a pou tout timoun ki nan laj ale lekòl (PreK-12) ki anwole nan yon lekòl, oswa annatandan anwolman nan yon lekòl piblik oswa charter nan Broward County, FL. Si ou gen timoun anwole nan plizye lekòl, tanpri konplete yon (1) sel kesyone epi retoune ni nan chak lekòl.**

Non elev-la (Prenon ak Siyati)	# ID elev la	G/F	Dat nesans (mm/jj/aaaa)	Klas	Lekol la elev la anwole koulyea

Le mwen siyen anba, mwen ateste, tout enfomasyon mwen bay sou fom la egzakt epi korek.

EKRI TOUT NON OU (Moun k ap ranpli fom sa)

SIYATI

DAT

ADRES AKTYEL

VIL

ETA

ZIPKOD

#:TELEFON _____

ADRES IMEL: _____

Lwa Leta Florid 837.06, espesifye kleman nenpot moun ki konsyaman fe yon fo deklarasyon alekri nan lentansyon twonpe vijilans yon anlwaye nan fonksyon ofisyel li, moun sa koupab yon deli dezyem degre.

Nou kite paj sa vid espre.



THE SCHOOL BOARD OF BROWARD COUNTY, FLORIDA
School Counseling & BRACE Advisement • 1400 NW 14th Court, Ft. Lauderdale, FL 33311 • (754) 321-1675



Fòm Notifikasyon Chwa ou Sondaj Elèv sou Aprantisaj Sosyal e Emosyonèl (SEL)

[Social and Emotional Learning Student Survey (SEL) Opt-Out Form]

Social/Emotional Learning (SEL) - Aprantisaj Sosyal/Emosyonèl se pwosesis devlope konsyans tèt ou, kontwòl tèt ou, pran desizyon, ak abilte nan relasyon ak lòt moun tousa se abilte ki enpòtan pou lekòl, nan travay epi pou reyisi nan lavi. Nan bi oryante yon fason efikas enstriksyon SEL, Distri a va mande elèv yo reponn kesyon yon seri sondaj kout. Estaf BCPS ki apwouve va itilize done ki kolekte nan sondaj yo pou mennen aktivite nan lekòl yo epitou ofri elèv-yo sèvis SEL pèsonalize. Sitou, evalyasyon done fomativ ke nou kolekte va pemèt fokis sou devlope konsyans tèt ou, jere tèt ou, konsyans sosyal, abilte nan relasyon, ak priz desizyon.

Ou ka gade sou sit: <https://www.browardschools.com/Page/62627> echantiyon-ankèt pou klas 3zyèm - 12zyèm ane ak materyèl enstriksyon oubyen pran yon randevou ak Moun ki Lyezon SEL nan lekòl pitit-ou. Resous adisyonèl pou paran ak estrateji sou jan pou entegre SEL lakay disponib nan gid SEL & Mindfulness Toolkit pou Fanmi ak Elèv sou sit <https://browardschools.instructure.com/enroll/WDB374>

Note: Nou va anrejistre otomatikman pitit-ou pou li patisipe nan sondaj SEL Surveys. Ranpli fòm sa sèlman si ou pa vle pou pitit ou pa patisipe nan sondaj SEL Surveys. Si ou chwazi pou pitit ou pa patisipe, tanpri tcheke sou kote deklarasyon an, konplete enfòmasyon an ki anba a, siyen fom la, epi retoune fòm la nan lekòl pitit ou nan 10 jou apati premye jou anwolman nan lekòl la. Si ou pa retounen fòm la, se kòm si ou te ban-nou pèmasyon kite pitit ou reponn kesyon sondaj SEL Surveys.

_____ **MWEN PA VLE** pitit-mwen patisipe nan okenn sondaj SEL.

Non Lekòl-la _____

Non Elèv-la _____ Ane (Grade) _____

Non Paran/Gadyen (Ekri an lèt detache) _____

Siyati Paran/Gadyen _____ Dat _____

Nou kite paj sa vid espre.

Peman Repa nan Kafeterya 2021/2022 (Tout Klas)

Se lè pou
**W GEN PLIS
ENNEJI!**

Broward County Public Schools
Food and Nutrition Services



Regleman Peman Manje nan Kafeterya

Broward County Public Schools (BCPS) konprann enpòtans sèvi timoun-yo manje nourisan e byen balanse pou yo ka demare jounen lekòl ak anpil ennèji epitou aprann!

REGLEMAN PEMAN POU DEJENE AK LENCH

- Dejene inivèsèl gratis (*Universal Free Breakfast*) disponib toulejou diran yon jounen lekòl pou **TOUT** elèv BCPS. Ou pap peye anyen.
- Yo atann aske elèv-yo peye lench-yo (manje midi) omoman sèvis-la.
- Si yon elèv pa ka peye lench-li, selon regleman-an nou dwe chaje pri yon repa nan kont manje elèv la.
- Si paran an pa rechaje kont-la atan, elèv-la va jwenn yon repa diferan.
- Rapèl vèbal toulejou ak yon lèt notifikasyon ke nou va voye lakay-ou se mwayen ki itilize pou alète ou. Paran va resevwa notifikasyon toulejou nan telefòn jiskaske yo mete lajan nan kont manje elèv.

PEMAN NOU ASEPTE

- Peye manje anliy sou sit www.myschoolbucks.com oswa telechaje app MySchoolBucks sou telefòn ou.
- MySchoolBucks kite ou jere kont manje elèv. Ou ka otorize peman otomatik, ak alèt lè balans-la ba anpil. (Yon frè tranzaksyon de \$1.95 chaje pou chak tranzaksyon kredi/debi).
- Voye peman ou nan kafeterya lekòl-la. Nou asepte lajan kach oswa chèk.

REPA GRATIS AK PRI REDWI

- BCPS ofri repa gratis epi a yon pri redwi pou tout elèv ki kalifye pou jwenn avantaj benefis manje.
- Tout elèv san esepsyon dwe peye pri total pou lench-yo sòf nan ka *Sèvis Meal Benefits* deziye ki elèv ki elijib pou jwenn repa gratis oswa a pri ki redwi.
- Nou asepte aplikasyon nenpòt lè pandan ane eskolè a. Nou asepte yon sèl aplikasyon pou chak kay.
- Fanmi dwe konplete yon sèl aplikasyon avantaj benefis manje pou detèmine elijibilite fanmi an pou li jwenn manje gratis epi a pri ki redwi. Konplete aplikasyon an sou sit www.myschoolapps.com
- Pou plis enfòmasyon ak verifikasyon aplikasyon ou kontakte *Meal Benefits* nan nimewo 754-321-0250.

PRI MANJE

NIVO LEKÒL	PRI MANJE MATEN	PRI MANJE MIDI
Elemantè	GRATIS	\$2.00
Midèskoul	GRATIS	\$2.35
Ayeskoul	GRATIS	\$2.50
Pri redwi (Elèv ki kalifye)	GRATIS	\$0.40
Adilt	\$1.80	\$2.75
Yon tas lèt	\$0.50	\$0.50
Platmanje A La Carte	browardschools.com/Page/30956	

Food and Nutrition Services • 7720 W. Oakland Park Blvd. Sunrise, FL 33351 • 754-321-0215

Nou kite paj sa vid espre.



THE SCHOOL BOARD OF BROWARD COUNTY, FLORIDA

1400 NW 14th Court • Fort Lauderdale, Florida 33311 • Office: 754-321-1655 • Fax: 754-321-1691

Office of Student Support Initiatives & Recovery

Dr. Antoine L. Hickman
Chief Student Support Initiatives Officer
www.browardschools.com

The School Board of
Broward County, Florida

POU: Paran oswa Gadyen
DE: School Climate & Discipline Department

SIJÈ: **Apèsi Entèkansyon, Sipò ak Sévis pou Tout Elèv**

Tout Lekòl Piblik Broward County gen pwosesis an plas pou satisfè bezwen aprantisaj elèv nan domenn akademik, sosyal, emosyonèl, ak konpòtman fonksyonèl. Sitou, chak lekòl ofri yon sistèm enstriksyon pou ankadre elèv-yo; enstriksyon an founi elèv-yo divès nivo sipò akademik ak konpòtman baze sou bezwen endividyèl chak elèv. Enstriksyon sa deziye sou non Sistèm Sipò Plizyè Nivo [Multi-Tiered System of Supports (MTSS)].

Nan chak lekòl gen yon komite konpoze de pwofesyonèl konni sou non Ekip kolaboratif pou rezoud pwoblèm [Collaborative Problem-Solving Team (CPS Team)]. Manb ekip la reyini regilyèman pou revwa done ak enfòmasyon ki va sèvi nan priz desizyon konsènan bezwen espesifik elèv pou entèkansyon ak/oswa evalyasyon. Pwosesis rezoud-pwoblèm anglobe plizyè etap; ekip nan chak lekòl itilize etap sa yo pou detèmine jan elèv yo reponn a enstriksyon an epi ak entèkansyon lekòl la founi. Metòd sa fokal sou entèkansyon ki koresponn a bezwen aprantisaj elèv epi kontwòl regilyèman pwogrè elèv; metòd sa konni sou non Repons a Entèkansyon [Response to Intervention (RtI)]. Grasa enfòmasyon ki aksesib, manb estaf lekòl va adapte enstriksyon selon nivo aprantisaj chak elèv epi konsa sa va ede elèv reyisi lekòl.

Patisipasyon ak angajman paran enpòtan pou asire siksè pwosesis la. Paran jwe yon wòl enpòtan paske yo ka ede pitit yo epi ranfòse sa pitit-yo ap aprann lekòl. Plis paran patisipe nan aprantisaj pitit li, pitit la va travay mye lekòl epi reyisi. Paran, estaf lekòl, selon wòl yo, ka mande yon reyinyon avèk ekip CPS Team pou diskite pwoblèm ak enkyetid yo genyen.

Paran ki gen enkyetid sou repons a enstriksyon/entèkansyon, oswa paran ki enkyè akòz nenpòt pwoblèm sosyal, emosyonèl, oswa konpòtman pitit li, ta dwe kontakte moun ki lyezon RtI (RtI Contact) oswa direksyon lekòl pitit li epi mande yon reyinyon avèk manb ekip CPS Team. Pandan reyinyon an, paran ka revwa entèkansyon lekòl la ap founi kounyea epi pwogrè elèv la. Paran ki gen enkyetid e ki vle konnen si pitit li ap travay pou reyalize bi akademik ak/oswa konpòtman, ki dekri sou plan IEP pitit li, ta dwe kontakte Espesyalis ESE oswa direksyon lekòl la epi mande yon reyinyon IEP pou revwa aktyèl sévis lekòl la ap founi epi pwogrè elèv la. Pi enpòtan ankò, reyinyon sa yo fèt sou yon baz endividyèl selon bezwen chak elèv.

Chak elèv potansyèlman gen aksè nan divès sipò ak/oswa sévis, enkli: edikasyon jeneral, entèkansyon onivo akademik, sosyal, emosyonèl, ak konpòtman; seyans konsèy (counseling) nan lekòl la, konsèy ak sipò kominote a; evalyasyon pou pwogram elèv douwe (gifted), evalyasyon Section 504, ak evalyasyon pou edikasyon elèv esepasyonèl (ESE).

Si ou gen kesyon, tanpri kontakte Student Support Initiatives (Inisyativ Sipò Elèv) nan nimewo 754-321-1655. Anplis, tout lekòl gen entèkansyon, èd ak sévis adapte a bezwen inik elèv yo epi lekòl la. Pou enfòmasyon espesifik, kontakte lekòl pitit ou.

Enfòmasyon MTSS pou Paran ak Fanmi

Kisa Sistèm Sipò Plizyè Nivo ye (MTSS) –

MTSS se yon tèm ki itilize pou dekri yon kad pedagogik kontini ki fè referans a akademik, estrateji konpòtman ak sosyal-emosyonèl, entèvansyon, sipò ak resous ke lekòl la itilize pou ede tout elèv epanwi epi reyisi. MTSS anglobe Repons a Entèvansyon (RtI) epi Entèvansyon ak Sipò pou Konpòtman Pozitif (PBIS).

Kisa Repons a Entèvansyon (RTL) ye?

What is Response to Intervention (RtI)?

RtI founi bon kalite enstriksyon ak entèvansyon ki matche bezwen edikatif elèv la epitou kontwole depre kijan elèv la reyaji a diferan tip enstriksyon epi sipò.

Kisa Entèvansyon ak Sipò pou Konpòtman Pozitif (PBIS) ye?

What are Positive Behavior Interventions and Supports (PBIS)?

PBIS se metòd ki itilize pou idantifye epi ankouraje konpòtman aseptab nan milye eskolè avèk ankourajman kondwit pozitif onivo lekòl.

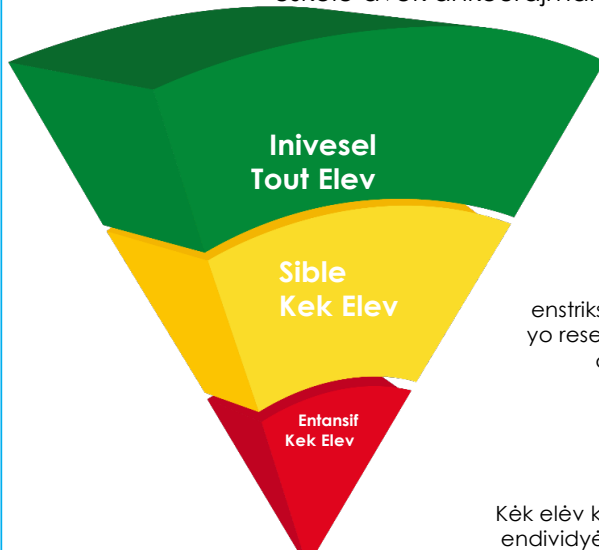

Inivesèl – Nivo 1

Anviwonman Edikasyon Jeneral
Tout elèv resevwa bon kalite enstriksyon, akademik ak konpòtman epi sipò ak èd.

Sible – Nivo 2

Anviwonman Edikasyon Jeneral
Kèk elèv ki bezwen èd anplis resevwa plis enstriksyon/entèvansyon sible lè yo an ti gwoup epitou yo resevwa plis èd anplis kourikoulòm akademik Inivesèl ak kourikoulòm konpòtman epi enstriksyon.

Entansif – Nivo 3

Anviwonman Edikasyon Jeneral
Kèk elèv ki bezwen enstriksyon pi entansif baze sou bezwen endividyèl avèk kourikoulòm akademik epi sipleman epi kourikoulòm konpòtman, enstriksyon ak sipò.

Ki avantaj MTSS ofri?

Bi jeneral MTSS se amelyore rezilta eskolè tout elèv-yo lè nou idantifye bonè bezwen elèv-yo epitou fè sèten tout bezwen edikatif chak elèv sila satisfè.

MTSS itilize done nan pwosesis priz desizyon. Li adapte ansèyman oubyen founi èd anplis konsa elèv-yo va travay mye lekòl. Lekòl yo itilize MTSS kòm sistèm entèvansyon nan enstriksyon ak sipò konbine pou ede elèv-yo nan diferan nivo entansite. Lekòl-la pran an konsiderasyon bezwen chak elèv. MTSS se pou tout elèv san esepsyon.

Kisa mwen kapab fè si mwen kwè pitit-mwen gen difikilte lekòl?

- Patisipe nan konferans (reyinyon) ak nan reyinyon rezolisyon pwoblèm pou pitit ou!
- Revwa epi ede pitit ou ak devwademezon epi pwojè.
- Mande ki entévansyon lekòl la ap itilize pou adrese pwoblèm akademik ak/oswa konpòtman.
- Mande ki teknik yap itilize pou kontwole pwogrè ak efikasite entévansyon yap aplike.
- Mande lekòl la ba-ou regilyèman rapò sou pwogrè pitit ou fè lekòl.
- Selebrev siksè pitit ou lè li reyisi!

Resous disponib pou Paran

Gade **videyo** disponib pou paran, ki enfòmè paran sou jan lekòl la ka itilize rezolisyon pwoblèm epi jan sa ka afekte pitit-ou. Ale sou sit: <http://www.florida-rti.org/parentResources/videos.htm>

Pou revwa vre “**verite**” ki cache dèyè kèk mit sou RTI ak MTSS, vizite lyen sa sit: <http://www.florida-rti.org/parentResources/myths/index.htm>

Si ou gen **kesyon**, kontakte depatman Student Support Initiatives and Recovery, nimewo 754-321-1655 oswa vizite sit sa yo pou plis enfòmasyon:

Broward County Public Schools

<https://www.browardschools.com/Pages/32437>

Florida's MTSS

<http://www.florida-rti.org/parentresources/floridaTools.htm>



Kijan MTSS va afekte pitit-mwen?

- Pitit ou ka pran tès ki idantifye epi detekte bonè pwoblèm akademik ak/oswa kondwit konsa lekòl-la va bay èd ak sipo lè premye siy difikilte nan aprantisaj parèt.
- Èd pou pitit ou va ogmante oswa diminye, selon sa li bezwen ak jan lap aprann nouvo konesans.

Kijan mwen ka patisipe nan MTSS?

Fanmi jwe yon wòl enpòtan lè li sipòte sa pitit li ap aprann lekòl. Plis fanmi patisipe nan edikasyon ak aprantisaj elèv, plis nou konstate akonplisman elèv-yo amelyore. Poze kesyon pou ou konnen plis sou MTSS nan lekòl pitit ou epi mande klarifikasyon!

- Èske pitit-mwen ap reyisi lekòl? Kijan m ap fè konn sa? Si li pap reyisi, poukisa epi ki sa nou ka fè diferaman pou ede?
- Si se nesèsè, kijan lekòl-la va founi èd anplis? Kilès ki va ede pitit-mwen? Konben fwa? Pou konbyen tan?
- Kisa m ka fè pou m patisipe nan rezolisyon pwoblèm ki konsènen pitit mwen?
- Lakay, ki jan m ka ede pitit mwen epi aplike teknik entévansyon?
- Kijan m'ap fè konnen si entévansyon-yo efikas?

Pou plis enfòmasyon oswa kesyon kontakte lekòl pitit ou oswa pwogram MTSS/RTI Lekòl Piblik Broward County nan nimewo 754-321-1655 oswa nan adrès elektwonik bcpsmtssrti@browardschools.com.

Resous pou Paran

- **Lekòl Piblik, Broward County Public Schools**
 - <https://www.browardschools.com/Page/32944>
 - MTSS Bwochi pou Lafanmi
<https://www.browardschools.com/cms/lib/FL01803656/Centricity/Domain/12430/MTSS-Family-Brochure-English.pdf>
 - <https://www.browardschools.com/cms/lib/FL01803656/Centricity/Domain/12430/MTSS-Family-Brochure-Haitian-Creole.pdf>
 - <https://www.browardschools.com/cms/lib/FL01803656/Centricity/Domain/12430/MTSS-Family-Brochure-Spanish1.pdf>
- **Florida Repons a Entèvansyon**
 - Gid Resous pou Paran
http://www.florida-rti.org/docs/ParentResourceGuide_print_final.pdf
 - Resous pou Paran Onivo Nasyonal
<http://www.florida-rti.org/parentResources/nationalTools.htm>
 - Paran ka gade videyo pou familiarize li ak pwosesis rezoud pwoblèm nan kad ansèyman epi jan sa ka afekte pitit li
<http://www.florida-rti.org/parentResources/videos.htm>
- **Sant Nasyonal sou Repons a Entèvansyon**
 - Resous pou Lafanmi
<https://rti4success.org/resources/family-resources>
- **RtI Action Network**
 - Resous pou Paran ak Fanmi
<http://rtinetwork.org/parents-a-families>

Tout lekòl gen entèvansyon, sipò ak sèvis ki adapte a bezwen inik elèv yo ak lekòl la. Pou enfòmasyon espesifik kontakte lekòl pitit ou.

Si ou gen kesyon, tanpri kontakte depatman Inisyativ sipò pou elèv, *Student Support Initiatives & Recovery*, nan nimewo 754-321-1655 oswa konekte sou sit <https://www.browardschools.com/Page/32437> pou plis enfòmasyon ak konsèy.

Nan liv sa, yo pibliye regleman Distrik-la nan Policy 5.8, pou elèv lekòl piblik Broward County. Regleman-yo aplikab pou tout aktivite k'ap fèt sou teren yon lekòl oswa nan tout lòt kote lekòl-la chwazi pou òganize aktivite; regleman-yo aplikab nan tout machin ki otorize transpòte elèv. Lè ou siyen anba a sa pa vledi ou dakò oswa ou pa dakò avèk regleman-yo, **men savledi ou revwa regleman-yo nan yon fòm elektwonik, ki se yon kopi** (<http://www.browardschools.com/codeofconduct>). Retounen fòm-sa-a nan lekòl-la nan 3 jou apre premye jou lekòl louvri oswa retounen fòm-nan, nan twa jou apati dat anwolman elèv-la. Si ou pito ranpli tout fòm-yo, sou fòm elektwonik ale sou sit (<https://www.browardschools.com/bts-onlineforms>) pou w jwenn aksè a gid rantrè lekòl (Back to School Toolkit).

Manman/Papa dwe patisipe nan edikasyon pitit-yo epi gen responsablite:

- Konnen pou sekirite nan lekòl-la, lekòl-yo pa blije bay sipèvizyon plis pase 30 minit anvan lè ofisyèl lekòl-la kòmanse, ni lekòl-yo pa blije bay sipèvizyon plis pase 30 minit apre lè ofisyèl lekòl-la fèmen (FS 1003.31(2)).
- Konnen pou sekirite lekòl-la, epi konsènan elèv ki pran bis lekòl-la, chofè bis-la PA gen dwa rete sou wout pou kite elèv desann bis-la sòf nan estòp ki prevwa pou elèv-yo desann.
- Bay lekòl la, chak ane, non ak/oswa nimewo telefòn kounyea moun lekòl-la kapab kontakte nan ka ijans (emèjensi) epi fè lekòl-la konnen lè gen chanjman nan ransèyman-an.
- Avèti lekòl-la sou tout sa ki kapab afekte kapasite pitit-yo pou yo aprann, vini lekòl regilyèman, oswa patisipe nan aktivite eskolè.
- Konnen yo dwe bay pitit-yo medikaman annakò ak regleman SB Policy 6305 ak 6305.1, respekte tout dispozisyon amannman ki pase, konnen konsekans pou fè pase ak oswa vann oswa eseye vann medikaman achte sou kontwa, genyen ak/oswa itilize medikaman ki pa otorize se regleman ki esplike nan regleman SB Policy 5006. Regleman SB Policy 6305 esplike regleman konsènan medikaman achte sou kontwa ak regleman aplikab nan ka medikaman doktè preskri epi SB Policy 5006 esplike konsekans vyolasyon regleman-sa-yo. Ou kapab gade okonplè regleman sou keksyon sante, sispansyon ak/oswa ekspilsyon epi tout regleman School Board sou sit Entènèt: <http://www.Broward.k12.fl.us/sbbcpolicies>
- Andwa konnen si lekòl pitit-ou kenbe dosye elèv-yo konfidansyèl epi prive jan sa defini nan seksyon VIII liv-sa-a.
- Konnen ni School Board of Broward County ni anplwaye-li pap responsab pou bagay ki entèdi epi pèdi, yo vòlè oswa konfiske; epitou pou aparèy telekomunikasyon san fil (wireless communication devices) oswa lòt aparèy teknolojik pèsonnèl ki pèdi, vòlè, oswa konfiske.
- Konnen bagay lekòl-la sezi epi yo pa reklame nan fen ane eskolè-a, yap bay-yo nan òganizasyon charitab zòn-nan.
- Konnen yo responsab pou kondwit pitit-yo aleritou ant lekòl-la ak lakay-yo epi nan estòp bis-la. Yon anvwonman aprantisay ki ofri sekirite e ki favorize aprann se kle pou siksè akademik; kifè, tout aksyon yon elèv fè andeyò kanpis lekòl-la kapab afekte seryèzman abiltè yon lòt elèv pou li aprann lekòl oswa kapab afekte abiltè yon manm pèsonnèl lekòl-la pou li anseye, aksyon-an ap trete kòm yon enfrazyon disiplinè. Pou ensidan grav ki pase nan estòp bis ak/oswa ki pa pase sou pwopriete School Board, fanmi dwe pran kontak ak lapolis dirèkteman. Pou ensidan ki konsènan zak bully tankou nwi, entimide, agrese, brutalize elatriye (gade definisyon bullying, Section II), yo ta dwe notifiye administratè lekòl-la ki va mennen yon envestigasyon ak/oswa founi asistans ak entèkansyon si direktè lekòl-la/anplwaye ki deziyen, jije sa nesèsè. Youn nan entèkansyon yo kapab fè, se rele ofisyè polis ki nan lekòl-la (School Resource Officer).
- Asire pitit-yo sèvi ak teknoloji tankou rezo konpitè, zouti dijital, Entènèt, lojisye (sofwè), yon fason legal, moral epi responsab, jan sa defini nan Seksyon IV liv Kòd kondwit-sa-a.
- Fanmi va kontinye asime responsablite-yo vizavi elèv ki rive laj majorite (dizwitan -18 ane oswa plis) pou tout bi edikatif ak bi disiplin, esepite nan kèk sikonstans lalwa prevwa.

Pran nòt: Seleksyon Paran fè nan chak fòm Kòd Kondwit pou elèv ap rete valab jis lè li soumèt/depoze yon nouvo fòm.

Non Elev (EKRI AN LET DETACHE)

Siyati Elev

Non Paran/Gadyen (EKRI AN LET DETACHE)

Siyati Paran/Gadyen

Dat

Nou kite paj sa vid espre.



Prensip k'ap Gide nou

Policy 5.8: Code of Student Conduct
Adopte 15/6/2021

Broward County Public Schools (lekòl piblik Konte Broward) kwè avèk fèmte yon kilti pozitif nan lekòl pwomouvwa chans egal nan edikasyon epi founi yon ankadreman avèk yon anviwonman sekirize ki favorize aprantisay. Liv Kòd Kondwit pou Elèv gen ladann regleman, règ ak lwa si lè yo respekte-yo, lòd etabli epi mentni nan avantaj tou moun. Disiplin andedan yon lekòl dwe afime kalite tankou objektivite, establi ak egalite. Se responsablite manm pèsennèl lekòl-la, elèv, paran ak tout pati enterese, epi kominote-a pou ankouraje yon milye eskolè favorab, kote elèv-yo kapab aprann.

Liv Kòd Kondwit pou Elèv prepare avèk lide regleman-yo dwe enfòm sou entèvansyon epitou enfòm sou divès sipò ki anplas pou ankadre elèv. Sepandan, lè konsekans disiplinè jistifye, lekòl-la dwe aplike-yo selon yon sistèm disiplin pwogresif. Pou ti enfraksyon ak premye ofans (vyolasyon regleman), konsekans-yo mwen grav pase gwo enfraksyon ki repete souvan. Apa faktè tankou laj, klas, devlopman sosyal, devlopman emosyonèl epi devlopman entelekyèl, yo dwe konsidere tou dwa ak responsablite elèv. Yo va eseye rezoud pwoblèm disiplin avèk tout mwayen posib anvan yo mete yon elèv deyò. Lekòl-la va swiv pwosedi jis epi rezonnab ki respekte dwa chak elèv.

Broward County Public Schools atann aske tout patisipan montre respè mityèl pou dwa lezòt. Nou atann aske tout anplwaye nan ansèyman ak aprantisay asepte responsablite-yo pou yo egzanplè nan atitud ak kondwit-yo epi pratike karakteristik fòmasyon karaktè - Responsablite, Sitwayennte, Jantiyès, Onnèkte, Kontwòl, Tolerans, Respè ak Kowoperasyon. Nou esplike anba-a responsablite chak patisipan.

Responsabilite Elèv-yo

- Ale lekòl toulejou, pare pou klas epi konplete tout devwa ak aktivite lemye ou kapab
- Respekte règ ak regleman ki nan Liv Kòd Kondwit pou Elèv epi règ ak regleman lekòl la apwouve
- Bay bon lekzanp epi pratike konpòtman aseptab ak karakteristik karaktè byen fòmè
- Avèti lekòl-la lè ou wè yon konpòtman nwizib, ki ka danjere, lè ou wè yon zak bully oswa lè ou wè aktivite andedan oubyen andeyò lekòl-la ki kapab petibè/twoubble disiplin lekòl-la epi deranje pwosesis ansèyman
- Asepte epi respekte diferans chak moun epitou diferans pami moun
- Pote nan lekòl la liv ak materyèl lekòl-la otorize
- Kenbe fanmi okouran de tout sa k'ap pase nan lekòl-la epi pote lakay-ou tout fòm ak komunikasyon lekòl-la ba-ou

Responsabilite Paran/Gadyen

- Fè lekti Liv Kòd Kondwit pou Elèv
- Asire pitit ou vin lekòl regilyèman epi alè
- Notifye/avèti atan lekòl-la si pitit ou ap absan oswa anreta
- Swiv epi kontwòle pwogrè akademik pitit-ou ak pwogrè nan konpòtman epi kondwit li
- Pale ak pitit ou de lekòl-la epitou pale de konpòtman ak kondwit ki aseptab
- Vizite, pase nan lekòl pitit-ou, lè sa nesèsè
- Jwe yon wòl aktif e pozitif epi sipòte esperyans edikasyonèl pitit ou
- Bay pitit ou bon egzanp, sèvi kòm yon wòl model pozitif epi pratike konpòtman aseptab ak karakteristik byen fòmè
- Aprann pitit-ou respekte dwa ak pwopriyete lezòt, sa ki pou lezòt

Responsabilite Pwofesè

- Chak jou, itilize plan leson byen planifye, kreyatif epi ki angaje timoun yo
- Montre epi esplike elèv-yo sa ki nan liv la, epi revwa ak elèv-yo Liv Kòd Kondwit pou Elèv, lè sa nesèsè
- Idantifye pou elèv yo konpòtman, sa yo atann de elèv yo, anseye, bay egzanp epi ranfòse bon kondwit pozitif
- Enfòm elèv yo de pwogrè akademik ak pwogrè nan kondwit yo. Bay opinyon pozitif epi siyifikatif sou kondwit yo.
- Itilize estrateji ak bon teknik pou jere klas la pou ou ka mentni yon anviwonman ki favorize aprann
- Itilize estrateji prevansyon ak entèvansyon pou mentni sekirite, lòd ak disiplin nan saldeklas ou
- Itilize metòd retwoaksyon pozitif epi re-anseye konpòtman ki korèk lè yon elèv manifeste move kondwit
- Sèvi ak bon jijman pwofesyonèl ou pou anpeche ti ensidan dejenere oswa agrave

- Kenbe fanmi enfòmè de pwogrè akademik ak pwogrè konpòtman pitit-li; voye kominikasyon ak mesaj regilye
- Sipòte epi kowopere pou enplimante opòtinite; opòtinite ki va pèmèt fanmi patisipe nan edikasyon pitit yo
- Mande trenning ak estaj pèfeksyonman pwofesyonnel, lè sa nesèsè
- Refere elèv ki bezwen èd ak sipò anplis bay Ekip ki kolabore pou rezoud pwoblèm (*Collaborative Problem-Solving Team*)

Responsabilite Administratè

- Distribye Liv Kòd Kondwit pou Elèv. Elèv, paran ak estaf lekòl-la dwe resevwa liv la
- Itilize estrateji prevansyon ak entèvansyon pou mentni lòd, sekirite ak disiplin andedan lekòl la
- Kontwole, sipòte epi mentni mizanplas yon kilti pozitif nan lekòl la avèk yon anviwonman ki favorize aprann
- Defini, anseye, bay lekzanp, ranfòse epi ankouraje bon konpòtman elèv pou mentni yon anviwonman pozitif nan lekòl-la
- Enfòmè elèv-yo de pwogrè akademik-yo ak pwogrè nan konpòtman ak kondwit-yo. Bay opinyon pozitif epi siyifikatif sou pwogrè yo.
- Mete an pratik Kòd Kondwit pou Elèv yon fason jis, ekitab epi konstan
- Elaji adopsyon ak enplimantasyon pwogram altènatif ki ranplase sispansyon nan lekòl
- Kominike enfòmasyon sou policies, regleman, direktiv, atant ak enkyetid; reponn atan lè ou resevwa konplent de elèv ak paran-yo oswa reponn kesyon ki preyokipe yo
- Kenbe paran okouran sou kesyon anrapò ak lekòl, lè sa nesèsè epi asire lekòl la voye kominikasyon lakay yo
- Sèvi ak bon jijman pwofesyonnel-ou pou anpeche ti ensidan dejenere oswa agrave
- Idantifye trenning ak resous ki apwopriye, lè sa nesèsè, pou enplimante entèvansyon ak sipo pou konpòtman pozitif
- Ofri bonjan opòtinite pou patisipasyon ak angajman fanmi

Responsabilite estaf sipo nan lekòl la

- Bay lekzanp epi sipòte bon konpòtman elèv pou mentni lòd, sekirite ak disiplin andedan lekòl la
- Enfòmè elèv yo de pwogrè nan kondwit-yo. Epi tou ba-yo opinyon pozitif epi siyifikatif.
- Itilize metòd retwoaksyon korektif epi re-anseye konpòtman ki apwopriye le yon elèv manifeste move kondwit
- Kontwole, sipòte ede mentni mizanplas yon kilti pozitif nan lekòl la ak yon anviwonman ki favorize aprann
- Itilize bon jijman pwofesyonnel pou anpeche ti ensidan dejenere oswa agrave

Responsabilite estaf Distri a

- Kreye epi mete anplas policies, regleman ak pwosedi ki asire sekirite ak disiplin nan chak lekòl pou tout elèv, estaf lekòl ak direktè lekòl yo
- Pwoteje dwa legal estaf lekòl, direkte lekòl, elèv ak paran
- Ofri trenning ak resous ki apwopriye pou mete anplas yon kilti pozitif nan lekòl yo epi tou trenning ak resous pou ranfòse metòd entèvansyon sou konpòtman
- Itilize enfòmasyon ak done sou disiplin chak lekòl. Sa va pèmèt idantifye epi alwe sevis ak estaj devlopman pwofesyonnel pou administratè lekòl ak estaf
- Ede paran ki pa kapab rezoud pwoblèm yo rankontre onivo lekòl
- Devlope piplis adopsyon ak mizanplas pwogram altènatif ki ranplase sispansyon; elaji kad pwogram la atravè Distri a

Tout pati enterese se patnè ki kowopere nan edikasyon epi chak pati enterese jwe yon wòl enpòtan lè li pran angajman edike tout elèv anjeneral atenn potansyèl yo.

Nou kite paj sa vid espre.



Entwodiksyon

Seksyon A

Anviwonman ki ofri sekirite esansyèl nan lekòl pou ansèyman ak akizisyon konnesans. Regleman-sa-a (policy) bay enfòmasyon espesifik sou regleman ak règ tout elèv dwe respekte ak sou konsekans vyolasyon regleman-sa-yo. Regleman-yo aplikab pou tout aktivite k'ap fèt sou teren yon lekòl oswa lòt kote lekòl-la chwazi pou òganize aktivite; regleman-an aplikab nan machin ki otorize transpòte elèv aleritou ant lekòl ak lakay, epitou nan lòt aktivite ak nan divès reyinyon/evènman lekòl-la òganize. School Board pap responsab, kondwit ak aktivite, elèv k'ap patisipe nan aktivite lekòl-la pa òganize oswa patwonnen.

Seksyon B

Lwa Florid sipòte patisipasyon aktif fanmi annatandan elèv-la diplome lekòl (F.S. §743.07, 1003.26, 1003.21). Yo sipoze ke tout elèv depandan fanmi-yo (jan sa defini nan lwa FERPA 34 C.F.R §99.31(a)(8) ak Kòd Internal Revenue Code §152). Yo va notifie fanmi lè elèv-la vin majè (18 ane), fanmi dwe kontinye egzèsè responsablite vizavi elèv-sa-a konsidere kòm depandan-li. Annatandan elèv-la diplome, fanmi dwe asime responsablite-sa-yo, -men se pa yo sèlman- rele oswa ekri yon nòt pou eskize absans ak reta epi esplike pou ki rezon, ekri nòt pèmisyon pou mande elèv-la soti lekòl pi bonnè, anvan lekòl lage, bay otorizasyon pou elèv-la ale nan sòti òganize (field trips) oswa nan lòt aktivite, lè sa nesèsè, enskri elèv-la lekòl oswa tèminen anwolman-li (retire-li) sòf nan sikonstans-sa-yo:

1. Elèv-la vin emansipe konfòmman avèk lwa Leta Florid (F.S. §743.015) ki tabli pwosedi pou yon tribinal tèminen "laj enkapasite" depi gen yon demann regilye ki fèt epi prezante devan yon tribinal.
2. Lè elèv-la pa gen fanmi epi administratè lekòl-la verifiye reyalyite-sa-a (egzanp nan kominikasyon avèk lòt fanmi, avèk pwogram edikasyonèl pou elèv san lojman - Homeless Education Program, oswa avèk depatman Florida Department of Children and Families, kòm sa nesèsè).
3. Elèv-la soumèt dokimantasyon espesifik epi aseptab (tankou kontra lwaye - rental agreement-, liz- lease, etcetera.) pou montre li endepandan, li pa sou kont fanmi-li epi sipozisyon ke li se yon elèv depandan pap aplike nan sitiyasyon-li.

Seksyon C

Selon direktiv Sant Kontwol ak Prevansyon Maladi (CDC), ak/oswa direktiv leta, lokal oswa distri a konsènan maladi kontajye (tankou Coronavirus (COVID-19)), elèv, paran ak estaf blije swiv pi bon konsèy, oryantasyon pwosedi pratik epi reponn pozitivman a tout atant ke Distri a kominike.

Se entansyon regleman sa pou etabli epi mentni bon kondisyon ak pratik pou sante nan tout anviwonman lekòl, atravé Distri a. Yo va konsidere faktè tankou laj, klas, kondisyon sosyoekonomik, sosyal-emosyonèl, nivo devlopman ak nivo entelektyèl, abilite ak/oswa andikap, epi anjeneral dwa ak responsablite elèv. Sepandan, elèv ka resevwa sanksyon disiplinè pou tout aksyon ki jije entansyonèl, rebèl, ki pa fèt nan sikonstans aksidantèl, oubyen lè redireksyon ak entèvansyon pat respekte.

Elèv andikape ki elijib anba lwa Edikasyon pou Moun andikape (IDEA) oswa Section 504 Lwa Reyabilitasyon 1973 (Section 504), gen dwa adisyonèl anba IDEA oswa Section 504 ak Regleman Konsey Edikasyon (State Board Rule).



SEKSYON

I

**Prezans
Lekòl**

Manman/Papa yon timoun ki gen laj obligatwa pou ale lekòl responsab fè timoun-nan vin lekòl chak jou (F.S.§1003.24). Manb pèsonnèl lekòl-la, fanmi, elèv ak ajans Leta ki konsènen, dwe travay ansanm pou fè respekte tout lwa ki anrapò avèk prezans timoun lekòl. Pami sanksyon yo ka pran se refere ka-a bay ajans Leta ki responsab pou yon aksyon nan tribinal poutèt absans pwolonje oswa twòp absans san pèmisyon –truancy. (F.S.§ 1003.27). Regleman SB Policy 5.5 esplike règ aplikab pou prezans ak absans lekòl epi pwosedi pou yo swiv nan ka-sa-yo. Gade regleman-an ak tout lòt regleman School Board sou sit Web: <http://www.broward.k12.fl.us/sbbcpolicies/docs/Policy%205.5.pdf>. Lwa Florid sipòte patisipasyon aktif fanmi* annatandan elèv-la diplome lekòl (F.S. §743.07, 1003.26, 1003.21). Sila-a sèvi kòm notis pou fanmi-yo, lè yon elèv vin majè (18 ane), fanmi-li dwe kontinye egzèse responsablite li vizavi elèv-sa-a ki konsidere kòm depandan-li. Annatandan elèv-la diplome, fanmi-li dwe asime responsablite-sa-yo –men se pa sa sèlman- rele oswa ekri yon nòt pou eskize absans ak reta epi esplike pou ki rezon, ekri yon nòt pou mande pèmisyon pou elèv-la soti anvan lekòl lage, bay otorizasyon pou elèv-la ale nan soti òganize (field trips), ak lòt aktivite, lè sa nesèsè, enskri elèv-la lekòl oswa tèminen anwolman elèv la nan lekòl la (retire-li), esepite nan ka ki endike nan Seksyon B anwo a.

*Kote yo itilize mo “paran/fanmi”, li fè referans ak manman oswa papa, toulede, oswa responsab/gadyen yon elèv, nenpòt moun ki gen relasyon fanmi ak yon elèv, nenpòt moun ki gen otorite sipèvize elèv-la nan plas fanmi-li.F.S.§1000.21 (5).

Yo ekzije prezans yon elèv nan saldeklas pou maksimòm akonplisman objektif enstriksyon. Pou elèv ki montre tandans pran abitid absan lekòl, yo kapab rekòmande entèvansyon.

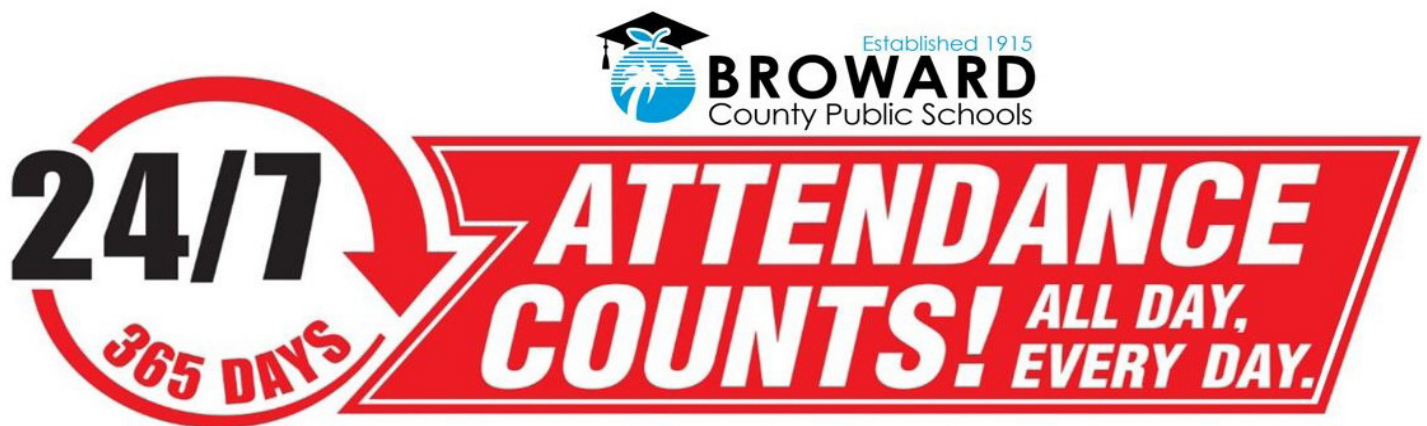

Dwa

Elèv-yo andwa konnen kijan Distri-a defini absans ki eskize, absans ki pa eskize ak reta epi sa Distri-a fè nan ka-sa-yo. Plan Disiplin Distri-a (District's Discipline Matrix) fikse konsekans ak pinisyon/sankasyon espesifik pou move kondwit epi li fè pati plan disiplin lekòl-la. Plan Disiplin-la nan Annèks A liv-sa-a epi li fè pati entegral Liv Kòd Kondwit pou Elèv. PPlan Disiplin tabli direktiv pou fikse konsekans ak pinisyon lè gen vyolasyon regleman School Board. Direktè lekòl-yo gen gran libète pou aplike lòt sanksyon ak pinisyon ki apwopriye e ki diferan de direktiv Plan Disiplin-la. Kidonk, yon direktè lekòl kapab bay yon konsekans/sankasyon si li jije gen sikonstans ki apeze oswa agrave yon sityasyon. Selon Plan Disiplin, direktè lekòl gen otorite bay yon pinisyon/konsekans yon nivo pi ba, esepite nan ka ensidan ak ka espilasyon obligatwa kote yon sibstans te enplike.

Anba lwa Florid, Sipèntandan lekòl-yo/reprezantan li gen pouvwa deziye, jwenn kote apwopriye, epi sipèvize elèv pou asire sekirite ak byennèt tout elèv ak pèsònèl lekòl yo (F.S. §1001.41, §1001.42, §1001.51 (24), §1003.31, §1003.32 ak §1006.08).

Elèv-yo gen dwa fè tout devwa pou ratrape sa yo te manke pandan yon absans ki eskize oswa diran sispansyon.

Elèv ki marye, ki se manman ki se papa oswa ki gen lespwa vin manman gen dwa rete nan pwogram regilye lekòl-yo oswa patisipe nan yon pwogram espesyal adapte a bezwen endividyèl-yo.

Elèv-yo gen dwa jwenn bon pwoteksyon pou yo pa pran okenn maladi kontajye lè yo nan lekòl-la.

Regleman

School Board of Broward County, Florida ensiste sou enpòtans pou tout elèv ale regilyèman lekòl epi rete jiskaske yo diplome lekòl segondè (ayeskoul). Sepandan, “si yon timoun rive laj sèzan (16) [oswa laj lwa Leta espesifye, ou selon laj ki pi gran ki pi pre] pandan ane eskolè-a li pa oblije kontinye ale lekòl si li depase laj-la epi li dwe ranpli yon deklarasyon fòmèl pou di li gen entansyon tèminen anwolman li avèk School Board Distri-a. Nan deklarasyon-sa-a elèv-la dwe rekonnèt desizyon pou li kite lekòl sa kapab diminye chans li pou li fè plis lajan pi devan. Timoun-nan ak fanmi-li dwe siyen deklarasyon-sa-a. Distrik eskolè-a dwe notifiye fanmi-an lè li resevwa deklarasyon timoun-nan avèk entansyon pou tèminen anwolman-li nan lekòl-la” (F.S. §1003.21). Nou kapab jwenn fòm “Deklarasyon elèv ki gen entansyon kite lekòl” (Declaration of Intent) nan chak biwo administrasyon lekòl. Chonje: elèv ki kite lekòl pap elijib pou resevwa yon lisans chofè oswa yon pèmi kondwi oswa ankò yo va retire lisans oswa pèmi kondwi-li. (F.S. §322.091).

PRAN ABITID ABSAN LEKÒL AK SIY BONNÈ KI ANNONSE ABSANS ABITYÈL (TRUANCY)

LI ENPÒTAN POU PITIT-OU VIN LEKÒL CHAK JOU. Si pitit-ou pa lekòl, li ka PETÈT montre tandans pran abitud absan lekòl ki endike bonnè siy absans abityèl san pèmisyon (SB Policy 5.5).

Responsabilite

Elèv-yo responsab pou yo prezan nan tout klas-yo epi swiv tout kou-yo.

Elèv-yo responsab rive alè lekòl epi rive alè nan tout klas-yo.

Elèv-yo responsab fè fanmi yo avèti lekòl-la lè yo absan.

Elèv-yo responsab mande pwofesè-yo devwa pou ratrape sa yo te manke epi fin devwa-yo, dapre machaswiv ki presize nan Devwa Ratrapaj, *Make-Up Work* (gade Policy 6000.1: Student Progression Plan sou sit: http://www.broward.k12.fl.us/sbbcpolicies/docs/Policy%206000_1-Student_Progression_Plan_2019-2020.pdf).

Elèv-yo gen responsablite wè konseye, avèk/oswa doktè-yo ki kapab ba-yo konsèy sou jan yo kapab balanse etid-yo avèk keksyon maryaj, gwosès, epi wòl papa ak manman.

Yo pap pèmet elèv ki genyen oswa yo sispèk ki gen maladi kontajye vin lekòl. Pou elèv-la ka retounen lekòl, doktè k'ap trete li dwe bay fanmi an yon sètifika medikal ki esplike elèv la pa kontajye ankò. Varisèl se sèl maladi kontajye fanmi pa bezwen papye doktè pou li.

KISA PRAN ABITID ABSAN LEKÒL YE? (PATTERN OF NON-ATTENDANCE)

Yon elèv pwouve lap pran abitud absan lekòl lè li akimile reta, siyen pou soti lekòl anvan lè nòmral ranvwa (early sign outs), ak/oswa li gen twòp absans ki pa eskize tout absans-sa-yo rive depase 5 jou nan yon peryòd nèf semenn klas (marking period) oswa 10 jou nan 2 peryòd nèf semenn klas. Si ekip etid pou timoun/ekip kolaboratif pou rezoud pwoblèm jwenn elèv la ap pran abitud absan lekòl, kit absans yo eskize oswa pa eskize, ekip la dwe pwograme yon reyinyon ak paran pou idantifye solisyon posib (F.S. §1003.26(1)(b)).

Lekòl-la kapab idantifye yon elèv kòm absan abityèl “habitual truant” si elèv-la gen 15 absans ki pa eskize nan yon tan 90 jou, kit fanmi-li okouran kit fanmi-li pa okouran oubyen paran an bay konsantman pou jistifye absans-yo, elèv sila toujou nan laj obligatwa pou ale lekòl dape lwa F.S. §1003.21 (1) ak (2)(a), epi li pa egzante dapre lwa F.S. §1003.21 (3) oswa §1003.24, oubyen li satisfè kritè pou nenpòt egzansyon lalwa oswa regleman *State Board of Education* espesifye. (F.S. §1003.01 (8)).

Fanmi ak elèv-yo kapab verifye absans, nenpòt lè, swa lè yo nan lekòl-la oubyen lè yo lakay-yo, yo kapab kontakte lekòl-la oubyen ankò yo ka ale nan Pinnacle pou konsilte rapò elektwonik prezans ak absans lekòl.

Si apre plizyè absans ki akimile jan sa note pi wo-a, direktè-a ak/oswa anplwaye ki deziyen, detèminen rezon ki fè elèv-la absan lekòl pa valab, direktè lekòl-la oswa anplwaye ki deziyen dwe refere ka elèv-la bay Ekip kolaboratif pou rezoud pwoblèm (Collaborative Problem Solving Team). Ekip-la va detèminen si siy ki annonse bonè abitud absan lekòl touttan san pèmisyon (truancy) prezan nan ka-sa-a epitou ekip la va idantifye entèvansyon posib yo kapab pran pou korije sitiwayon-sa-a. (F.S. §1003.26 (1)(b), ak/oswa yo va notifiye biwo pwokirè, State Attorney’s Office, paske elèv-la pa konfòme l avèk lwa sou eskolarizasyon obligatwa. Sepandan, si direktè-a ak/oswa anplwaye ki deziyen, detèminen rezon pou absans-yo valab epi pa gen siy bonè ki ka annonse absans abityèl, manman oswa papa dwe bay lekòl-la yon nòt (lekòl-la va kenbe nan achiv-li tout nòt-yo) pou esplike rezon absans-sa-yo. Yo pap pran plis aksyon apre sa.

RAPOTE YON ABSANS KI ESKIZE

Paran ka jwenn opsyon pou rapòte absans sou sit Entènèt chak lekòl tradisyonèl. Sou sitweb la, anba **CONTACT (KONTAK)**, seleksyone **“REPORT AN ABSENCE”** (RAPÒTE YON ABSANS) kote paran ka chwazi metòd li prefere pou rapòte absans:

- Fòm An liy (Online Form): Soumèt yon fòm sou sit entènèt lekòl, ki va ba-ou yon imel konfimasyon ki enkli dat ak akilè ou soumèt fòm la
- Kite yon mesaj nan telefòn sou mesajri vokal (Voicemail)
- Nòt ke paran an ekri li-menm esplike rezon absans elèv la epi paran va remèt nòt la nan biwo lekòl la (front office)

Papa oswa Manman dwe rapòte absans la, li-menm, epi bay dat (oswa plizyè dat) absans la (absans-yo) epi esplike rezon absans-la (absans-yo).Paran DWE rapòte absans-yo nan de (2) jou. lekòl. Nan sèten sikonstans, direktè lekòl-yo KAPAB fè esepsyon. Manb pèsennèl lekòl-la gen dwa legal pou reklame yon doktè ekri yon nòt pou eskize absans-lan (F.S. §1003.24(4)).

Pou elèv lekòl segondè (ayeskoul) sèlman, lè elèv-la ale mwaye tan nan de (2) lekòl, paran-yo dwe avèti toude lekòl-yo.

Pou lekòl primè sèlman, Broward Truancy Intervention Program (BTIP) se yon patenarya ant pwogram biwo Broward State Attorney’s Office ak School Board of Broward County. Pwogram-nan bati pou prevni twòp absans lekòl; pami aksyon yo ka pran se notifiye fanmi, epi rann fanmi responsab pou asire pitit-li vin lekòl, entèvansyon lekòl-la epi kontwòl prezans ak absans toulejou. Fanmi dwe kominike ak manb pèsennèl lekòl-la kèlkeswa absans-lan. Yo va voye ka tout paran ki pa konfòme-yo ak seksyon lwa F.S. §1003.27 nan biwo State Attorney’s Office. Lwa Leta Florid espesifye klèman yon paran komèt yon deli dezyèm degre lalwa pini, si li refize oswa neglije fè ansòt pitit-li ale lekòl regilyèman oswa si li refize patisipe nan reyinyon konsènan pitit-li ki kontinye ap absan lekòl.

KRITE POU ABSANS KI ESKIZE

Tout elèv dwe ale lekòl. Sepandan, lè sa nesese pou yon elèv absan, absans-yo kapab eskize pou youn nan rezon ki nan lis anba a. (Yo pap konsidere elèv ki ale nan sòti òganize (field trips), oswa ki ale nan sispansyon andedan lekòl-la oswa nan pwogram altenatif ki ranplase sispansyon, absan. Yap make elèv-la prezan) **Paran dwe avèti lekòl-la nan 2 jou lekòl pou absans-lan sinon yo va konsidere absans-la kòm yon absans ki pa eskize.** Sepandan, toutotan anplwaye anchaj anrejistre absans nan lekòl-la (attendance clerk) pa resevwa yon notifikasyon de paran an pou eskize absans-lan, absans-la konte pou yon absans san rezon, ki pa eskize (Gade seksyon Rapote yon absans ki eskize). **Fanmi dwe bay rezon absans-lan epi yo kapab eskize absans-yo pou youn nan uit rezon School Board bay kòm rezon valab pou yo konsidere yon elèv absan.** Nan sèten sikonstans, lekòl-la ka ekzije yon doktè oswa yon reprezantan klinik sante piblik ekri yon nòt pou eskize absans-lan. Men ka kote absans yon elèv eskize:

1. Maladi. Paran dwe kontakte anplwaye anchaj nan lekòl-la epi mande yon kopi aplikasyon ak referal (Hospital/Homebound packet) si paran an prevwa elèv-la ka manke omwens 15 jou lekòl swivi poutèt maladi, pwoblèm sante, oswa pou rezon sosyal/emosyonèl, oswa elèv-la ka manke plizyè jou lekòl pandan tout ane-a nan diferan entèval pou menm rezon-an, elèv-la ka benefisye de pwogram enstriksyon siplemantè, lakay-li
2. Maladi yon manm fanmi ki pwòch elèv-la.
3. Lanmò nan fanmi elèv-la.
4. Jou konje pou fèt espesyal nan relijyon elèv-la.
5. Yon manda konparisyon devan yon tribinal oswa sitasyon (subpoena) pou konparèt devan yon ajans ki fè respekte lalwa..
6. Evènman espesyal. Men kèk egzanp evènman ak okazyon espesyal: seremoni piblik enpòtan, aktivite anrichisman onivo edikasyon, konferans, konpetisyon Leta ak konpetisyon nasyonnal, tou/vizit sou kanpis kolèj/inivèsite ak ka espesyal, lè fanmi-an gen emèjensi (ijans).
7. Randevou kay doktè oswa dantis, oswa randevou pou tretman twoub otis varye; elèv-la dwe wè swa yon pwofesyonèl swen sante ki gen lisans oswa yon pwofesyonèl analist konpòtman ki gen sètifikasyon (F.S. §1003.21(2)(b)).
8. Elèv ki genyen osnon yo sispèk gen yon maladi atrapan oswa parazit pa gen dwa vin lekòl toutotan yo pa trete oswa yo pa reprezante yon danje pou lezòt (F.S. §1003.22). Men kèk egzanp maladi kontajye ak maladi atrapan: tik, pou nan tèt, pyas, bouton ki fè pi ak demanjezon/gratèl, enpetigo, gal ak tout lòt maladi kontajye ki pa mansyone. Yo pèmèt elèv-yo gen yon maksimòm senk (5) jou absans ki eskize chak fwa yo atrape maladi kontajye pou nan tèt oswa karang.

Note: ELEV KI PATISPE NAN SOTI ÒGANIZE (FIELD TRIPS), ELEV KI ALE NAN PWOGRAM ALTENATIF KI RANPLASE SISPANSYON OSWA NAN PWOGRAM SISPANSYON ANDEDAN LEKOL, YO PAP KONSIDERE YO ABSAN.

ABSANS KI PA ESKIZE

Se responsablite direktè lekòl-la pou li asire lekòl-la kontakte fanmi elèv-la apre chak absans ki pa eskize epi asire gen entèvansyon espesifik, apwopriye pou chak absans ki pa eskize (jistifye). Fanmi-yo ka resevwa lèt ki va avize-yo pitit-yo te absan lekòl epi absans-la/absans-yo pat eskize. Lèt-sa-yo soti dirèkteman nan dosye ofisyèl prezans ak absans lekòl-la.

1. Yo eskize absans sèlman pou rezon ki mansyone anwo a. Absans ki pa eskize ap konsidere kòm absans ki pa jistifye. Nan seksyon anvan, w'ap jwenn definisyon absans ki pa jistifye, **Sa pa aplikab nan ka sispansyon.**
2. Elèv ki pa prezante yon Sètifika vaksen (Certificate of Immunization) konplèt ki montre li pran tout vaksen nan dat li te dwe pran yo, yo pap otorize-li ale nan klas toutotan li pa founi dokiman sa-a oswa pwouve li gen yon egzansyon. Y ap bay elèv ki resevwa premye vaksen sou yon seri men ki anreta pou pran lòt dòz vaksen-yo twa (3) jou delè. Si 3 jou delè-yo pase san elèv-la pa fin pran dòz vaksen-yo, lekòl-la pap kite li rantre nan klas-la epitou lòt absans ki vin apre ap konsidere tankou absans ki pa eskize.
3. **Pou lekòl segondè sèlman**, Depatman Division of Highway Safety and Motor Vehicles (Depatman sikilasyon) ap retire lisans oswa pèmi kondwi tout elèv ki gen ant katòzan ak dizwitan (14-18), ki kite lekòl oswa ki gen 15 absans ki pa eskize nan yon entèval 90 jou oswa Depatman-an pap bay-yo lisans oswa pèmi si yo aplike pou youn. Kifè elèv-sa-yo ap pèdi privilèj kondwi-yo. Si nou bezwen plis ransèyman sou pwosedi pou swiv osnon si nou ta renmen yo egzante-nou, pran kontak ak administrasyon lekòl-la oswa biwo konseye (guidance).

SISPANSYON

1. Elèv yo ranvwaye lakay-li, nan ka sispansyon andeyò lekòl epi li absan tout jou-yo nan pwogram altènativ ki ranplase sispansyon epi si elèv-sa a chwazi pa patisipe nan pwogram-nan, y ap konsidere li resevwa yon sispansyon.
2. Si yon elèv ki dwe ale nan sispansyon andeyò lekòl epi li absan tout jou-yo nan pwogram altènativ ki ranplase sispansyon, pou jou elèv-la pa ale ditou, yap konsidere li resevwa yon sispansyon.

DEVWA RATRAPAJ (MAKE-UP WORK)

Pou regleman ak direktiv School Board konsènan nòt ak kredi pou devwa ratrapaj, anrapò ak absans, sòti òganize (field trips) ak sispansyon, gade policy 6000.1: Student Progression Plan (Plan Pwogrè elèv).

(http://www.broward.k12.fl.us/sbbcpolicies/docs/Policy%206000_1-Student_Progression_Plan_2019-2020.pdf).

RETA

Elèv ki rive anreta kapab twouble atansyon klas-la epi sa ka genyen yon efè negatif sou reyisit elèv-la. Reta kapab konte pou pwouve elèv-la ap pran abitud absan lekòl (pattern of non-attendance), sa kapab endike bonnè siy abitud absan lekòl touttan san pèmisyon - truancy. Yo kapab pwouve abitud absan lekòl lè gen reta akimile, twòp absans (kit absans-yo eskize kit yo pa eskize), ak lè elèv-la siyen pou soti lekòl anvan lè nòmal ranvwa (early sign outs); tout absans-sa-yo rive depase senk (5) jou nan yon tan nèf semenn klas (marking period) oswa dis (10) jou nan de (2) tan nèf semenn klas (marking periods).

1. Yon reta eskize pou menm rezon yon absans eskize. Absans eskize ak reta eskize enkli: maladi, maladi yon manm pwòch fanmi elèv-la, lanmò nan fanmi elèv-la, jou konje pou fèt espesyal nan relijyon elèv-la, manda konparisyon devan yon tribinal oswa sitasyon (subpoena) pou konparèt devan yon ajans ki fè respekte lalwa, reyinyon ak evènman espesyal, randevou kay doktè oswa dantis, oswa maladi kontajye. Nan sèten sikonstans espesyal, direktè lekòl-yo ak/oswa anplwaye ki deziyen, kapab eskize yon reta pou lòt rezon nou pa mansyonnen, depi fanmi prezante papye valab ki jistifye reta a. Fanmi dwe swiv menm pwosesis yo swiv pou eskize yon absans, lè yo vle eskize yon reta.
2. Yo konsidere yon elèv anreta lè li pa nan saldeklas-la alè egzakt klas-la dwe kòmanse. Yon elèv ki gen yon reta eskize (swa ak yon nòt ekri swa fanmi-li rele nan telefòn) dwe ale dirèkteman nan saldeklas-li apre li fin tcheke anvan nan sal ki deziye nan lekòl la pou resevwa elèv ki anreta.
3. Pou elèv ki gen reta eksèsif (twòp reta), lekòl-la va konsidere chak ka. Sa va pèmèt decide si elèv-la ap pran abitud absan lekòl.
4. Reta nan nenpòt klas, san papye ki esplike rezon reta-a, kapab konsidere kòm yon reta ki pa eskize.

SIYEN POU SOTI LEKÒL ANVAN LÈ NÒMAL RANVWA (EARLY SIGN OUTS)

Lè elèv-yo siyen pou soti lekòl anvan lè nòmal ranvwa, yon fason kontini, sa ka gen yon efè negatif sou pèfòmans akademik-yo. Sistèm eskolè-a ankouraje chak fanmi asire pitit-li prezan lekòl pandan tout yon jounen, toulejou. Siyen pou soti lekòl anvan lè nòmal ranvwa kapab konte pou pwouve elèv-la ap pran abitud absan lekòl, sa kapab endike bonnè siy abitud absans lekòl touttan san pèmisyon (truancy). Yo kapab pwouve abitud absan lekòl, lè gen reta akimile, absans (kit absans-yo eskize kit yo pa eskize), ak lè elèv-la siyen pou soti lekòl anvan lè nòmal ranvwa; tout absans-sa-yo rive depase senk (5) jou nan yon tan nèf semenn klas (marking period) oswa dis (10) jou nan de (2) tan nèf semenn klas.

1. Chak lekòl dwe tabli pwosedi nan ka lekòl lage bonnè epi ki garanti tout elèv dwe trete menm jan.
2. Okenn elèv pa gen dwa soti lekòl-la pandan dènye 30 (trant) minit ki rete pou jounen lekòl-la fini, sòf si direktè a/anplwaye ki deziye, jije gen yon ka ijans oubyen si elèv-la gen yon randevou kay doktè/dantis, randevou ki pa ka ranvwaye pou yon lòt lè.
3. Pou elèv ki siyen twòp anvan lè nòmal ranvwa, yo va konsidere chak ka. Sa va pèmèt decide si elèv-la ap pran abitud absan lekòl.

Nou kite paj sa vid espre.

Nou kite paj sa vid espre



SEKSYON

I

**Respè pou Moun ak
Pwopriyete**

Fòmasyon karaktè enkòpore nan direktiv ak pwosedi lekòl piblik Broward County. Responsabilite, Sivis, Jantiyès, Respè, Onèkte, Sanfwa, Tolerans, ak Kowoperasyon se prensip fondamantal ki nan liv Kòd Kondwit pou Elèv.

Dwa

Tout moun dwe trete elèv-yo avèk respè epi onnèktete.

Elèv-yo gen dwa a lavi prive-yo.

Elèv-yo gen dwa ale nan lekòl ki gen sekirite ak disiplin.

Responsabilite

Elèv-yo gen responsablite montre nan kondwit-yo, yo konprann karakteristik karaktè byen fòmè.

Elèv-yo dwe trete tout moun ak respè epi onnèktete.

Elèv-yo dwe respekte dwa lezòt.

Elèv-yo dwe trete pwopriyete lekòl, pwopriyete ak sa ki pou lezòt avèk respè epi aji yon jan ki pa entèfere ak dwa lezòt ni reprezante yon danje pou sante ak sekirite yo.

Elèv-yo responsab avèti yon anplwaye lekòl-la oswa itilize youn nan liy kominikasyon sistèm lekòl-la tabli, kote san bay non-yo, yo kapab rapòte enfòmasyon yo konnen sou yon sityasyon ki ka vin dangere (vizite sitweb (www.broward.k12.fl.us/siu/siunew/tipsemail.asp)).

Regleman

Li enpòtan pou elèv-yo konnen dwa ak responsablite-yo. Yo dwe swiv epi obeyi pwofesè-yo ak tout lòt manm pèsònèl, obeyi chak moun selon wòl-li nan lekòl-la, epitou obeyi chofè bis-yo. Tout elèv dwe pran responsablite-yo epi konpòte-yo yon jan ki respekte dwa tout moun. Ou va jwenn konsekans ak pinisyon pou kondwit ki pa aseptab nan Plan Disiplin - gade Annèks A (Discipline Matrix - Appendix A).

Depatman Edikasyon Leta Florid dwe resevwa de lekòl-la tout rapò konsènan ensidan disiplinè konfòmman ak Rule 6A-1.0017, kondisyon ki ekzije pou Rapò sekirite sou anviwonman lekòl [*School Environmental Safety Reporting (SESIR)*]. School Board apwouve ki zouti kominikasyon lekòl la dwe itilize pou fè rapò. Se sèl administratè nan lekòl-la ki dwe adrese kesyon ensidan SESIR. Anba Rule 6A-10017, chak direktè lekòl, direktè lekòl charter oswa ekivalan, dwe asire tout anplwaye nan lekòl-la ki anchaj rapòte enfòmasyon SESIR patisipe nan trening selon espikasyon souseksyon (10) regleman sa epi prensipal-la (direktè lekòl-la) dwe asire tout done SESIR rapòte egzakteman epi atan. Pou plis direktiv konsènan definisyon ensidan SESIR ak atik espesifik nan Lwa Florid, tanpri konsilte sit <http://www.fldoe.org/safe-schools/sesir-discipline-data/>

KONPÒTMAN AK KONDWIT KI ASEPTAB

- Trete lezòt ak respè epi onnèkte
- Vin prepare pou klas-la epi pote papyè, kreyon, plim, liv ak tout lòt founiti klasik ki nesèsè
- Fini tout devwa klas ak devwa lakay
- Byen itilize tan ou
- Pote lakay-ou tout fòmilè ak fòm epi retounen-yo nan lekòl-la fòm yo mande
- Respekte règ ak regleman, epitou règ sou sòti lekòl-la òganize (field trips)
- Pran swen tout liv, liv bibliyotèk oswa lòt materyèl lekòl-la prete-ou epi retounen-yo
- Konpòte-ou, aji kòrèkteman sou kanpis lekòl-la, nan bis lekòl-la, nan sòti ak lekòl-la (field trips), ak nan tout reyinyon ak aktivite sou parenaj lekòl-la, kèlkeswa kote lap fèt

- Elèv ki monte bisiklèt oblije mete yon kas pwoteksyon (helmet) byen ajiste sou tèt-yo epi konfòm ak mezi sekirite. Polis ka bay elèv anba laj 16zan yon tikè (kontravansyon) anmenmtan sitasyon pou tribinal (traffic citation) (F.S. §316.2065) si yo pa mete kas.

KONPÒTMAN KI PA ASEPTAB KI KA MERITE YON AKSYON DISIPLINÈ

ENSIDAN KI ANRAPÒ AK PREZANS LEKÒL

- Kite klas-la oswa lekòl-la san pèmisyon ofisyèl
- Absan lekòl abityèlman san pèmisyon, fè woul (truancy)
- Vin lekòl anreta twò souvan
- Deside pa ale nan klas touttan (skipping class)
- Pa nan zòn deziyen pou lekòl-li

ENSIDAN ANRAPÒ AK VYOLASYON REGLEMAN (MEN PA LIMITE AK)

- Pa respekte regleman sou abiman
- Jete fatra nan lekòl-la (Littering)
- Pran, genyen, montre, distribye, ak/oswa fè pase foto, lè ou itilize yon selilè avèk kamera, pandan yon jounen lekòl.

Note: Itilize kamera pòtab ou ka lakòz konsekans adisyonnèl (anplis konfiske) si elèv-la itilize kamera a pou pran foto pònografik oswa endesan oswa pou pa respekte regleman oswa lwa.

ENSIDAN KI TROUBLE LÒD (ENKLI, MEN PA LIMITE AK)

- Deranje lòd, disiplin, nan klas-la oswa nan lekòl-la se lè elèv-yo: derespektan oswa malelve, refize obeyi anplwaye lekòl-la, pa swiv regleman klas-la, kouri nan kòridò, voye bagay anlè, genyen oswa limen fedatifis oswa aktive zam, goumen, jwe jwèt aza, oswa pote nan lekòl-la bagay ki kapab distrè lòt elèv tankou men se pa yo sèlman, planchawoulèt, scooters, in-line skates/roller blades (paten an liy), paten /heelies (tennis, tennis ak wou), jwèt pou timoun, jwèt kat, tout kalite jwèt, brikè, radyo kasèt, bagèt lazè/plim lazè ak lòt aparèy lazè
- Yo entèdi elèv-yo monte scooters ak inline skates/rollerblades/heelies (paten an liy - tennis ak wou) andedan bildin lekòl.
- Gen move kondwit lè ou patisipe nan sòti òganize (field trips)
- Posede materyèl pònografik, pòtre ak foto endesan epitou tout lòt bagay (akseswa) ki ka sèvi pou pran dwòg
- Fè tèt-ou pase pou yon lòt nan pran poul, kopye devwa lezòt, vòlè lide lòt moun, bay fo idantite, oswa itilize fo idantite, oswa pase pou fanmi-ou lè ou ekri nòt pou eskize absans oswa reta, siyen yon kanè eskolè, etcetera.
- Gen nan men-ou dokiman, fòm lekòl-la oswa konte-a (county) san otorizasyon
- Fè lòt elèv oswa anplwaye abi, tankou -men se pa yo sèlman- di pawòl ensiltan, mennase oswa koze donmaj nan kò, fòse moun bay sa ki pou li, detwi afè pèsennèl, fè fo akizasyon ak fèm entansyon, oswa bay fo enfòmasyon ekspres
- Dirije, rekrute, oswa patisipe nan aktivite gang jenn sou teren lekòl-la.
- Fè jès, pale langaj ak/oswa fè siy yo itilize nan gang oswa kilt
- Antre sou teren, pwopriyete lekòl san otorizasyon
- **Sèlman pou elèv k'ap fè klas segondè**, pake yon machin/yon veyikil nan lekòl-la, san pèmi ofisyèl, oswa kote ak zòn yo pa otorize machin pake.
- Mete lavi elèv ak manm pèsennèl lekòl-la an danje lè ou tire sonèt alam dife san rezon
- Jwe jwèt aza/mize pou lajan (Gambling)

APARÈY KOMINIKASYON ELEKTWONIK SANFIL/ WIRELESS ELECTRONIC COMMUNICATION DEVICES

- Genyen yon aparèy telekominikasyon sanfil (wireless communication device) se pa yon vyolasyon ki nan Liv Kòd Kondwit pou Elèv. Aparèy telekominikasyon san fil enkli, telefon selilè/mobil, mont entelijan (smart watches), asistan dijital pèsone (personal digital assistant), tablet, aparèy kominikasyon bidireksyonèl/2-vwa (two-way communication devices)
- Elèv-yo dwe fèmen aparèy sanfil la, oswa mete l sou silans epi sere-li kote yo pa ka wè l pandan tan enstriksyon ak lò aktivite nan saldeklas-la. Itilize yon aparèy teknolojik sanfil, pèsone, otorize sèlman si yon pwofesè oswa yon administratè mande-elèv-yo sèvi ak aparèy-la pou bi ansèyman. Tan anvan oswa apre lekòl, oswa diran lanch (manje midi), yo pa konsidere sa kòm tan enstriksyon/ansèyman pou elèv segondè. Pou elèv lekòl primè, yo defini tan ansèyman se tan depi klòch-la sonnen jouk rive fen jounen lekòl.
- Pou rezon sekirite nan lekòl-la, gen restriksyon sou aparèy teknolojik pèsone [kas ak ekoutè (headphones), ekoutè nan zorèy (earbuds) oswa lot akseswa]. Elèv k ap itilize yon aparèy dwe mete volim-la ba, se sèl elèv-la ki ka tande. Mete aparèy-la nan yon sèl zòrèy, lòt la dwe rete lib.
- Elèv-yo pap sibi okenn sanksyon disiplinè si yo itilize yon aparèy sanfil pou rapòte yon sitiyasyon danjere ki ka mete andanje sekirite elèv, estaf ak pwopriyete a. Nan ka sa, tout anrejistremant/enfòmasyon dwe pataje ak manb estaf administratif touswit.
- Izaj ki pa apwopriye de yon aparèy sanfil pandan yon jounen lekòl, lè ou prezan nan yon evenman oswa aktivite lekòl la òganize oswa diran transpòtasyon lekòl se yon vyolasyon regleman lekòl la. Definisyon izaj ki pa apwopriye vledi anvwonman edikasyonèl deranje oswa entèfere ak sekirite elèv, estaf oswa pwopriyete. Konfòmman ak atik F.S. §1006.07(2)(f), School Board blije enfòmasyon/avèti elèv ki itilize aparèy kominikasyon sanfil lè yap komèt yon krim pandan yo sou pwopriyete lekòl la oswa prezan diran yon evenman oswa aktivite sou patwonaj lekòl la, elèv sila ka sibi sanksyon disiplinè ak/oswa sanksyon kriminel.
- Pou vyolasyon regleman repetitif, sanksyon disiplinè pwogresif aplikab jan sa esplike nan Plan Disiplin. Lekòl la ka sezi aparèy kominikasyon sanfil epi remèt li bay paran si gen vyolasyon regleman ki repete.
- Lekòl pap responsab pou aparèy ki pèdi oswa yo vòlè nan lekòl-la, nan evenman sou patwonaj lekòl la oswa nan bis lekòl. Aparèy kominikasyon/sanfil 2-vwa ki aktive sou pwopriyete lekòl la san konsantman preyalab direktè lekòl la se yon vyolasyon regleman sa.

Note: Aparèy kominikasyon/sanfil 2-vwa ki aktive sou pwopriyete lekòl la san direkte lekòl la pat bay otorizasyon li anvan se yon vyolasyon regleman sa.

ABI SIBSTANS/ENSIDAN ANRAPÒ AK DWÒG (TANKOU MEN SE PA YO SÈLMAN)

- Genyen oswa pran/itilize dwòg, gen oswa bwè alkòl, gen ak/oswa pran/itilize pwodi tabak/nikotin, gen/fimen sigarèt elektwonik, aparèy vapotaj pou rale lafimen (vapor devices) oswa aparèy sanblab, gen medikaman achte sou kontwa epi ki pa otorize oswa gen medikaman doktè preskri epi ki pa otorize
- Vann oswa seye vann ak/oswa fè pase dwòg, alkòl ak/oswa pwodi tabak/nikotin, sigarèt elektwonik, aparèy vapotaj, oswa aparèy sanblab, medikaman achte sou kontwa oswa medikaman doktè preskri kit yo otorize kit yo pa otorize
- Genyen akseswa pou preparasyon dwòg oswa pou pran dwòg

ZAK KONT MOUN (TANKOU MEN SE PA YO SÈLMAN)

- Aksyon bully ki se nwi, entimide, agrese, britalize, elatriye ak/oswa arasman.
- Cyber-bullying - sibèntimidasyon, zak entimidasyon nan Entènèt
- Patisipe nan zak vyolans seksyèl, angaje nan arasman seksyèl, osnon ekspozè pati endesan nan kò ki ofiske lezòt.
- Itilize langaj ekri oswa vèbal pou ensilte, abize, blasfeme, itilize yon langaj chokan sou sèks ak ras, fè remak oswa jès endesan.
- Anniye/Arase lezòt poutèt laj, koulè po, gason oswa fi, idantite seksyèl, espresyon seksyèl, orijin nasyonal, eta sivil, ras, relijyon oswa preferans seksyèl / oryantasyon seksyèl.
- Anniye/Arase lezòt paske yo andikape, yo gen yon dizabilite
- Anniye/Arase lezòt poutèt gwoup etnik-yo, milye sosyoekonomik-yo, oswa patikilarite nan langaj.

- Anniye/Arase lezòt poutèt aparans fizik (kò-yo) oswa pou nenpòt lòt rezon.
- Hazing - Patisipe nan seremoni inisyasyon nouvo elèv.
- Mennase, stalking (arase, swiv yon moun ak ensistans), frape oswa blese yon pwofesè oswa lòt manb pèsennèl lekòl-la.
- Avèk fèm entansyon, fè fo akizasyon sou yon pwofesè oswa yon lòt anplwaye lekòl-la, ki mete an danje repitasyon pwofesyonèl, djòb oswa sètifikasyon-li.
- Komèt yon krim rayisab.
- Goumen

ENSIDAN ANRAPÒ AK PWOPRIYETE (TANKOU, MEN SE PA YO SÈLMAN)

- Defigure, detwi, kraze brize /vandalize pwopriyete lekòl-la.
- Fè move izaj teknoloji.
- Kòmanse yon dife espre (arson).
- Konmèt yon ti vòl.
- Itilize fòs pou antre nan yon kay oswa bildin ak entansyon pou komèt yon krim; kase kay, kanbriyolaj.

LÒT ENSIDAN KRIMINÈL (ENKLI, MEN SE PA YO SÈLMAN)

- Genyen epi/oswa kache yon zam (gade definisyon zam)
- Mennase oswa blese yon moun ak yon zam
- Vòlè, pran sa ki pa pou ou
- Fòse yon moun bay yon lòt moun oswa ou-menm lajan, sa ki pou li, oswa lòt bagay ki gen anpil valè. (extortion)
- Mete lavi elèv ak manm pèsennèl lekòl-la an danje lè ou pa rapòte yon mennas vyolans kont lezòt
- Fè mennas sote bonm
- Atak seksyèl/vyolans seksyèl/agresyon seksyèl
- Kidnapin oswa fè anlèvman
- Tiye yon moun (homicide)
- Komèt lòt zak kriminèl

DEFINISYON

Hazing selon definisyon nan F.S. §1006.135 vledi patisipe nan inisyasyon nouvo elèv, vledi tout aksyon oswa sitiasyon ki akòz ensousyans epi avèk fèm entansyon mete an danje sante fizik (kò) oswa sante mantal oswa sekirite yon elèv nan yon lekòl, k'ap fè nenpòt klas, sizyèm rive douzyèm ane, nan bi inisyasyon oswa admisyon oswa afilyasyon nan nenpòt òganizasyon k'ap fonksyone avèk apwobasyon lekòl-la, pou klas 6 rive 12 ane (grade). "Hazing" enkli, men pa limite ak:

- a. Fè presyon, kontrenn, oswa fòse yon elèv:
 1. Vyole lwa Leta oswa lwa federal;
 2. Konsome manje, bwè gwòg, bwè likè, pran dwòg, oswa lòt sibstans; oubyen
 3. Patisipe nan aktivite fizik (sou kò), ki kapab afekte yon fason negativ sante oswa sekirite elèv-la
- b. Nenpòt fòm britalite, move tretman sou kò yon moun, tankou fwete, bat, make, tanpe (branding), oswa espoze li a eleman lanati.

Hazing pa enkli evènman spòtif, evènman atletik abityèl oswa lòt konkou oswa konpetisyon similè oswa nenpòt aktivite oubyen kondwit ki ede vance yon objektif legal oswa lejitim.

Pran nòt: Konfòmman ak lwa Florid F.S. §1006.135, yo dwe swiv direktiv, machaswiv/pwosedri pou envestige tout akizasyon, sipòte epi ede yon viktim, aplike sanksyon kont moun ki fè ofans-la, epi rapòte tout zak hazing.

Krim rayisab (Hate crime) sou baz prejije oswa diskriminasyon konsènen yon atak kont yon moun oswa pwopriyete li yo chwazi spesikman poutèt ras, koulè po, relijyon, orijin nasyonnal¹, sèks, idantite seksyèl, espresyon seksyèl, andikap, oswa preferans seksyèl-li. Atak-la ofans-lan ale depi nan ensilt sou ras oswa majidigri sou mi lekòl, jiska mennas oswa koze donmaj nan kò, kraponnay, lèt oswa imel/kourye elektwonik rayisab, kraze brize, mete dife espre, atake yon moun, etcetera. Elèv ki kwè yo te viktim yon krim rayisab dwe mete yon pwofesè ak/oswa administratè lekòl-la okouran touswit pou rapòte zak-la.

¹ Orijin nasyonnal konsènen kote moun oswa zansèt-li sot, tout kòm aparans fizik, tradisyon oswa patikilarite langaj-li, ak lòt karakteristik.

Bullying selon definisyon SESIR 6A-1.0017(7)(e) ak F.S. §1006.147 enkli “cyberbullying” oswa sibèentimidasyon, vledi fè yon elèv oswa plizyè elèv oswa anplwaye soufri nan kò oswa gen lapènn ki afekte lespri. Sa kapab fèt sistematikman oswa tanzantan. Yo defini aksyon bully tou kòm yon konpòtman fizik agresif, konpòtman ekri oswa vèbal endezirab ki enkli jès mennasan, ensiltan oswa ki pa respekte diyite yon moun, yon granmoun oswa yon elèv genyen, konpòtman ki gen ase potansyèl pou kreye yon anviwonman edikatif ki kapab entimidasyon, ostil oswa chokan; oswa lakòz donmaj alontèm; ki lakòz anbarasman oswa imilyasyon; ki entèfere enjisteman avèk pèfòmans eskolè oswa patisipasyon yon elèv. Konpòtman repetitif-sa-a manifeste souvan avèk yon pouvwa dominan. Men kèk egzanp bullying men se pa yo sèlman:

1. Takinen yon lòt moun san li pa vle
2. Ensiste oswa fòse yon moun izole tèt-li, anpeche l patisipe nan sèten aktivite sosyal* (Eksklizyon sosyal - Social exclusion*)
3. Fè mennas
4. Entimidasyon - kraponay
5. Stalking (arase, swiv yon moun pou apwoche-li)
6. Agresyon, vyolans, atak fizik (nan kò)
7. Vòl
8. Arasman/pèsekisyon seksyèl, relijye oswa rasyal
9. Imilyasyon piblik (devan lòt moun) oswa imilyasyon an prive
10. Destriksyon sa ki pou lezòt oswa sa ki pou moun

**Pran nòt: Eksklizyon sosyal se lè tou ou iyore prezans yon moun swa ak ankourajman ak/oswa gwo presyon*

Sexting dapre definisyon an nan F.S. §847.0141(1)(a) se lè ou itilize yon konpitè oswa nenpòt aparèy ki gen kapasite transmisyon oubyen distribisyon done elektwonik, pou fè pase oswa pataje ak yon lòt moun, foto oswa videyo yon moun, ki montre moun-nan nikò, jan sa defini nan lwa F.S. §847.001(9).

Harassment “Arasman/pèsekisyon” vledi tout jès mennasan, ensiltan oswa degradan, itilizasyon teknoloji/done, lojisye (sofwè) oswa ankò konpòtman ekri, vèbal oswa agresif, ki dirije kont yon elèv oswa yon anplwaye lekòl, ki:

1. Fè yon elèv oswa yon anplwaye lekòl gen yon lapèn kòmkiwa yo kapab fè li mal oswa detwi sa ki pou li, pwopriyete-li;ak
2. Ka deranje gravman pèfòmans edikasyon yon elèv; pèfòmans yon anplwaye nan travay li, pap jwenn opòtinite, ou avantaj;
3. Ka deranje gravman fonksyonman ak disiplin lekòl-la, adopte nenpòt liy kondwit anvè yon moun anpatikilye, sa ka lakòz yon detrès emosyonèl pou moun lan epi aksyon an pa jistifye.

“Cyberstalking” - Dapre definisyon nan seksyon F.S. §784.048(1)(d) vledi angaje nan aktivite pou kominike mo, imaj, oswa langaj grasa zouti kominikasyon elektwonik oswa kourye elektwonik (imel), yon moun voye bay yon lòt moun oswa pou yon moun an patikilye, ki lakòz moun-sa gen lapèrèz ki afekte emosyon-ni san bon rezon. Plis definisyon nan atik F.S. §815.03 aplikab.

“Cyberbullying” sibèentimidasyon, entimidasyon nan Entènèt- se yon zak bullying oswa arasman ak/oswa entimidasyon yon moun, avèk itilizasyon teknoloji nimerik (dijital), oswa avèk nenpòt lòt kominikasyon elektwonik, enkli men san limitasyon, avèk transfè siy, siyal, imaj, son, donne oswa enfòmasyon kèlkeswa nati-a, transmèt, totalman oswa an pati, avèk elektrisite, lyezon radyo, sistèm elektwomayetik, sistèm fotoelektrik, sistèm fotoelektwonik, enkli san limitasyon, avèk kourye elektwonik, kominikasyon Entènèt, mesaj enstantane, oswa faks. Zak cyberbullying dwe yon zak volontè epi repete. Cyberbullying se lè yon moun kreye yon pajweb oswa weblog kote li itilize idantite yon lòt moun, oswa gen izipasyon idantite konni yon lòt moun (impersonation) pou fè tèt-li pase kòm otè kontni oswa mesaj poste; se yon ka cyberbullying, depi kreyasyon sit-la oswa izipasyon idantite-a koresponn a nenpòt kondisyon enimerè nan definisyon bullying. Cyberbullying se distribye selon mwayen kominikasyon elektwonik bay plis pase yon moun oswa se posting (piblikasyon) materyèl sou yon sipò elektwonik ke yon sèl moun oswa plizyè moun kapab jwenn aksè ladann, si distribisyon-an oswa posting koresponn a nenpòt kondisyon ki enimerè nan definisyon bullying (F.S. §1006.147).

Pran nòt: Sistèm edikatif piblik K-12 konsidere sou responsablite pa l nenpòt konpitè, sistèm konpitè, oswa rezo konpitè ki sitiye sou pwopriyete lekòl oswa nan pwogram ak aktivite sou patwonaj lekòl, kèlkeswa pwopriyete a. Definisyon krim anrapò ak konpitè dapre lwa F.S. §815.03 ak definisyon cyberstalk dapre lwa FS.§ 784.048 (1) (d) aplikab pou seksyon-sa-a. Dapre lwa F.S. §810.145, vwayeris konsidere kòm yon ofans kriminèl si zak-la komèt sou sit Entènèt.

“Bullying,” “Cyberbullying,” ak/oswa “Harassment” - “Zak bully, zak bully nan Entènèt, ak Arasman” se:

1. Revanch yon elèv fè kont yon lòt elèv oswa revanch yon anplwaye fè kont yon lòt anplwaye, pou konfime oswa sipoze yon zak bully, arasman oswa diskriminasyon te poze.
2. Revanch se lè ou rapòte yon zak bully, arasman, oswa diskriminasyon, zak san fonman, ki pa fèt an tout bonn fwa.
3. Pèpetye konpòtman ki figure sou lis definisyon bullying, arasman, ak/oswa diskriminasyon lè yon moun oswa yon gwoup avèk entansyon rabese, diminye, anbarase oswa lakòz yon elèv oubyen yon anplwaye lekòl mal anpil swa nan emosyon-ni swa nan kò-ni paske:
 - a. Gen ankourajman oswa gwo presyon;
 - b. Gen aksè, konsyamman oswa volontèman lakòz zak-la, founi aksè nan baz donne ak nan sof wè konpitè grasa konpitè, sistèm konpitè oswa rezo konpitè sistèm distri eskolè-a; oswa ankò
 - c. Ajisman-an gen menm efè ak bullying, arasman oswa diskriminasyon.

“Bullying,” “Cyberbullying,” “Arasman,” ak “Diskriminasyon” kapab enkli yon zak ki komèt san move entansyon kont yon elèv oswa yon anplwaye, baze sou karakteristik pèsònèl reyèl oswa pèsepsyon sou: sèks, ras, koulè po, relijyon, nasyonalite, laj, andikap (nan kò, mantal oswa edikasyonèl) eta sivil, milye sosyoekonomik, zansèt, gwoup etnik, gason oswa fi, idantite oswa ekspresyon seksyèl, patikilarite lengwistik, konviksyon politik, oryantasyon seksyèl, milye sosyal/familyal, yo gade elèv-la oswa anplwaye a kòm diferan nan pwogram edikatif oswa pou admisyon nan pwogram edikatif; kidonk, yo entèdi kikonk poze zak, aksyon bully tankou manm Konsèy Edikasyon, anplwaye Distrik, konsiltan, kontraktè, ajan, paran, vizitè, volontè, elèv oswa lòt moun andedan oswa andeyò lekòl-la, diran aktivite oswa reyinyon sou patwonaj lekòl-la, nan bis lekòl, ak kote gen trenning oswa pwogram trenning Distri-a patwonnen.

Si yo jwenn yon konneksyon ant kondwit andeyò kanpis lekòl ak kondwit anndan lekòl oswa ak kondwit diran reyinyon sou parenaj lekòl-la, yo kapab enpoze sanksyon disiplinè pou ensidan bully, sibèntimidasyon, arasman oswa diskriminasyon, ensidan sipozeman ki pase andeyò lekòl. Yo kapab detèminen konneksyon-an pou chak ka, apre yo revwa fè reyèl ak sikonstans patikilye nan chak sityasyon. Si yo tabli yon konneksyon ant kondwit andeyò lekòl-la ak anndan lekòl-la, yo kapab aplike sanksyon disiplinè selon regleman-sa-a epi konfòmman ak dispozisyon lwa kounye-a.

“Yo pa dwe entèprete anyen nan seksyon-sa-a kòm kwa pou restrenn dwa elèv oswa anplwaye shool board, ki gen pwoteksyon premye amannman” Konstitisyon Leta oswa federal(F.S. §1006.147)(10)).

Note: Zak ak aksyon bully yo sispekte k’ap repete epi pèsiste epi ki anrapò avèk Diskriminasyon, ke elèv, manb Board-la, anplwaye Distrik, konsiltan, kontraktè, ajan, vizitè, volontè, elèv oswa lòt moun andedan oswa andeyò lekòl-la, fè kont nenpòt nan kategori ki pwoteje “Protected Category” diran aktivite oswa konpetisyon sou parenaj lekòl-la, nan bis lekòl, nan kote gen trenning, oswa nan pwogram fòmasyon Distrik-la anchaj, rapòte-yo touswit (konsilte School Board of Broward County (SBBC) Policy 4001.1, Nondiscrimination Policy Statement)”. Se direksyon lekòl-la ki dwe resevwa rapò-a; pote plent devan EEO/ Title IX Coordinator, ki va mennen yon envestigasyon, telefòn (754) 321-2150.

KONPOTMAN AK KONDWIT NAN BIS LEKOL

Nenpòt elèv ki gen move kondwit pandan li nan bis lekòl-la reprezante yon gwo danje pou sekirite tout pasaje ki nan bis-la ansanm ak tout lòt chofè lòt veyikil, pou pyeton sou wout-la, epi pou manm kominote-a. Tout regleman aplikab sou teren lekòl ak diran aktivite lekòl, aplikab nan bis lekòl-la tou. Fanmi responsab pou kondwit pitit-yo sou wout aleritou ant lekòl ak lakay epitou nan estòp bis. Alòske Distri-a pa asime responsablite pou ensidan ki pase nan estòp bis oswa ensidan ki pase sou wout lekòl aleritou, yon elèv, manman oswa papa oswa yon temwen kapab pote plent dapre menm pwosedi yo swiv pou pote plent kont aksyon bully yon elèv poze. Lekòl-la va envestige ak/oswa founi asistans ak entèvansyon si direktè lekòl-la/anplwaye ki

deziyen, jije sa nesèsè, tankou mande asistans School Resource Officer (polis). Direktè-a/anplwaye ki deziyen dwe itilize tout resous sistèm Distrik-la genyen pou rapòte ensidan epi note tout rapò ak entèvansyon.

Konpòtman/kondwit ki pa Aseptab nan Bis Lekòl ki ka Lakòz yon Aksyon Disiplinè

Vyolasyon Regleman Premye Nivo

- Manje oswa bwè nan bis-la
- Si ou pa chita nan chèz chofè a mande pou chita a

Konsekans ak Sanksyon Premye Nivo

Premye ofans	Direktè lekòl-la oswa reprezantan-ni bay elèv-la reprimann vèbal oswa ekri
Dezyèm ofans	Konferans ak fanmi
Twazyèm ofans	Elèv-la ap gen yon sispansyon pou 3 jou. Li pap jwenn transpò nan bis lekòl-la pandan tan-sa-a
Ofans Repete	Move kondwit, premye nivo ki repete, epi ki pa aseptab ap trete tankou yon zak dezobeyisans ak oswa defi kont otorite lekòl, kondwit ki lakòz elèv-la resevwa yon sispansyon; transpò nan bis lekòl-la pap disponnib pou rès ane eskòlè-a ak/oswa posiblite espilsyon

Vyolasyon Regleman Dezyèm Nivo

- Distrè, deranje oswa dezobeyi chofè yon bis
- Pa sèvi ak ekipman sekirite ki ekzije nan bis-la
- Kite plas-ou pandan otobis-la an mouvman
- Pale fò, fè remak ki pa apwopriye, oswa voye krache deyò nan fennèt bis-la sou lòt elèv, pyeton oswa chofè lòt machin

Konsekans ak Sanksyon Dezyèm Nivo

Premye ofans	Direktè lekòl-la oswa reprezantan-ni bay elèv-la yon reprimann vèbal oswa ekri
Dezyèm ofans	Y ap bay elèv-la yon sispansyon k'ap dire ant 1 ak 10 jou. Elèv-la pap jwenn transpò nan bis lekòl pandan tan-sa-a
Ofans repete	Move konpòtman dezyèm nivo ki pa aseptab epi ki repete ap trete tankou dezobeyisans ak/oswa defi kont otorite. Konpòtman an ka lakòz yon sispansyon; transpò nan bis lekòl-la pap disponnib pou tout rès ane-a ak/oswa sispansyon ak/oswa posiblite ekspilsyon

Vyolasyon Regleman Twazyèm Nivo

- Mete tèt, bra, oswa janm deyò fennèt bis-la
- Louvri pòt ijans bis-la ak/oswa desann bis-la lè li kanpe esepite si chofè bis-la bay lòd desann bis-la nan ka ijans (emèjensi) oswa nan yon egzèsis pou evakye bis-la si gen ka ijans
- Mennase chofè bis-la, asistan-li, oswa pasajè bis-la.
- Joure
- Goumen nan bis-la
- Fimen nan bis-la
- Louvri pòt ijans bis-la pandan li an mouvman
- Voye bagay nan lari padeyò fennèt bis-la, sa ka blese oswa pa blese yon moun oswa lakòz dega.
- Voye bagay sou yon bis apre ou fin desann bis-la sa ka blese oswa pa blese moun, oswa lakòz dega
- Kraze brize chèz oswa lòt ekipman nan bis-la
- Monte oswa eseye monte yon bis ki pa sou wout regilye bis elèv-la oswa eseye desann bis-la nan yon estòp ki pa estòp regilye elèv-la, san otorizasyon direktè lekòl-la oswa anplwaye ki deziyen

Konsekans ak Sanksyon Twazyèm Nivo

Premye ofans:	Yap bay elèv-la yon sispansyon k ap dire ant 1 ak 10 jou. Li pap jwenn transpò nan bis lekòl-la
Dezyèm ofans:	Yap bay elèv-la yon sispansyon k ap dire 10 jou. Li pap jwenn transpò nan bis-la pandan tan-sa-a

Ofans repete: Move kondwit, twazyèm nivo ki repete, pa aseptab ap trete tankou dezobeyisans ak/oswa defi kont otorite. Konpòtman-sa ka kòz yon sispansyon; transpò nan bis lekòl pap disponnib pou rès ane a ak/oswa sispansyon oswa posiblite ekspilasyon

Note: Pou lòt tip ensidan, definisyon, entèvansyon ak konsekans, tanpri konsilte Seksyon IX direktiv ak regleman-sa.

**Anvan yo bay yon elèv ESE yon sispansyon oswa ekspilasyon epi elèv-la elijib pou resevwa sèvis dapre IDEA, yo dwe swiv lwa ki aplikab, direktiv School Board ak rekòmandasyon Plan Edikasyon Endividyèl (IEP). Nan ka sispansyon, ekspilasyon, ak tout lòt mezi disiplinè aplikab pou elèv yo idantifye kòm andikape dapre Section 504 of the Rehabilitation Act of 1973, yo dwe swiv lwa ki aplikab, regleman School Board ak Section 504 Accommodation Plan.*

Direktè lekòl oswa anplwaye ki deziye kapab revwa chak sitiyasyon anvan li decide sou ki konsekans ki aplikab.

Diskriminasyon ak/oswa Arasman

School Board of Broward County, Florida, entèdi tout regleman oswa pwosedi ki lakòz diskriminasyon baze sou laj, koulè po, andikap, etnisite, idantite seksyèl, espresyon seksyèl, enfòmasyon jenetik, *orijin nasyonnal, eta sivil, ras, relijyon, sèks oswa oryantasyon seksyèl. School Board founi Boys Scouts of America, tout lòt gwoup jenn ki deziye, aksè egal. Moun ki vle pote plent kont diskriminasyon ak/oswa arasman kapab rele Director, depatman Equal Educational Opportunities/ADA Compliance Department & Kowòdonatè Distri a pou Ekite/Kodonatè Title IX nan nimewo telefòn 754-321-2150 oswa Teletype Machine (TTY) 754-321-2158.

Nenpòt **elèv ki kwè li viktim diskriminasyon oswa arasman kapab rapòte sa. Gen pwosedi espesifik yo kapab swiv pou rapòte ofans-sa-yo. Gade nan Seksyon X pou plis ransèyman.

** Chak fwa mo “elèv-la” parèt, fanmi-an ka konsènen oubyen enplike

KALITE DISKRIMINASYON

Arasman se yon kalite diskriminasyon. Arasman ki baze sou laj, koulè po, andikap, etnisite, gason oswa fi, idantite seksyèl, espresyon seksyèl, enfòmasyon jenetik, *orijin nasyonnal, eta sivil, ras, relijyon, oswa preferans seksyèl se vyolasyon regleman School Board, vyolasyon dwa sivil ak dwa, lap trete menm jan yo esplike sa anwo-a.

**Orijin nasyonnal konsènen kote yon moun oswa zansèt-li soti, tou kòm patikilarite fizik (kò), tradisyon oswa patikilarite langaj-li ak tout lòt karakteristik ki pa mansyone.*

ARASMAN SEKSYEL AK VYOLASYON SEKSYEL

Arasman seksyèl se yon kalite aksyon seksyèl ki vyole Lwa dwa sivil 1964, Amannman 1972 Title IX sou Edikasyon ak SB Policy 4001.1 (Civil Rights Act of 1964, Title IX of the Education Amendments of 1972, ak SB Policy 4001.1). Vyolans seksyèl se yon agresyon fizik (nan kò) yon moun fè sou yon lòt moun pou eseye fè yon zak seksyèl. Dapre menm lwa-sa-yo nenpòt moun ki komèt yon zak vyolans seksyèl ka koupab yon zak kriminèl. Distrik lekòl-la entèdi tout kalite arasman ak vyolans seksyèl.

Arasman seksyèl ak vyolans seksyèl pa legal epi yo ka antrene sanksyon disiplinè sevè. Nenpòt elèv ki kwè li viktim arasman seksyèl oswa vyolans seksyèl dwe fè yon pwofesè ak/oswa yon administratè lekòl-la konnen touswit zak ki sipoze pase-a. Gen plizyè kalite pèsekisyon ak arasman seksyèl, men definisyon kèk kalite arasman seksyèl oswa vyolans seksyèl.

DEFINISYON ARASMAN SEKSYÈL/VYOLANS SEKSYÈL

Selon SESIR 6A.1.0017(7)(t) arasman seksyèl vledi fè avans seksyèl dezagreyab, vèbal ou san pawòl, endezirab, oubyen yon kondwit ak jès pou fè avans seksyèl, sijere sèks, mande fè lanmou, kondwit sèks motive, kominikasyon ki anrapò avèk sèks ak jès oswa pawòl. Yon granmoun oswa elèv ka gen enkonwit seksyèl nou fèk site yo. Enkonwit la grav oswa pèsistan ase pou kreye yon anviwonman edikasyon entimidan/ostil oswa chokan, anbarasan, oswa imilyan oswa entéfere yon fason ki pa aseptab avèk pèfomans oswa patisipasyon moun nan yon lekòl dapre definisyon Rule 6A-19.009, F.A.C. Egzanp, arasman seksyèl, enkli men pa limite ak, kondwit sa-yo:

- Pawòl sou sèks moun pa enterese tande (relasyon entim fi ak gason).
- Mande oswa fè presyon sou yon moun sa pa enterese ditou pou li angaje nan aktivite seksyèl.
- Fwote kò-ou espere ak yon lòt moun, manyen/tate, penchen kò yon lòt moun.
- Voye lèt ki pale sou sèks oswa pou mande fè sèks, nòt, envitasyon, pawòl chokan, betiz, blag, move non, kontak fizik (ak kò) lòt moun pa vle, oswa bare mouvman lòt moun.
- Fè je dou, jès seksyèl, montre bagay ki met lide sou sèks, tankou pòtre, postè oswa desen anime ki gen rapò avèk sèks.

PWOGRAM BOUS HOPE - THE HOPE SCHOLARSHIP PROGRAM

Konfòmman ak lwa F.S. §1002.40, Pwogram Bous *Hope Scholarship Program* te kreye pou bay paran, yon elèv ki frekante lekòl piblik, e ki te viktim yon ensidan espesifik, opòtinite jwenn transfè nan yon lòt lekòl piblik pou pitit-li oswa jwenn yon bous pou elèv-la al anwole epi frekante yon lekòl prive ki elijib.

Apati ane eskolè 2018-2019, selon disponibilite fon, epi sou baz moun ki premye vini, se li yo sèvi, yon elèv ki anwole nan yon lekòl piblik Leta Florid, klas kindègadenn rive 12zyèm ane, elijib pou yon bous detid anba pwogram sa si elèv-la te viktim yon ensidan atak kou e blesi; arasman; hazing (inisyasyon nouvo elev); zak bullying tankou entimidasyon, agresyon, etc; kidnapi; atak sou kò; vòl; ofans seksyèl; arasman seksyèl; agresyon seksyèl; mennas oswa entimidasyon; oswa goumen nan lekòl.

NÒT: Dapre Section 504 of the Rehabilitation Act of 1973 -Seksyon 504 Lwa Reyabilitasyon 1973- ak lwa Americans with Disabilities Act of 1990 (ADA) epi SB Policy 4001.1, yo pa kapab refize yon elèv aksè nan pwogram, sèvis ak aktivite poutèt li andikape. Se yon diskriminasyon ki entèdi. Nenpòt elèv ki kwè li viktim diskriminasyon akòz andikap-li oswa pèsesyon yon andikap, gen pwosedi espesifik pou rapòte ofans-sa-yo. Gade nan seksyon X.



SEKSYON

III

Kòd Abiman

Vètman ak abiman apwopriye, byen prezante, kapab kreye yon anviwonman pozitif ki favorize aprantisay. Direksyon lekòl-la kapab apwouve lòt abiman diferan lè lekòl-la gen aktivite espesyal. Na jwenn konsekans posib pou vyolasyon regleman kòd abiman nan Plan Disiplin (Discipline Matrix.) Chanjman ki fèt nan lamòd pa dwe afekte regleman ki nan kòd abiman.

Dwa

Elèv-yo gen dwa chwazi rad alamòd, depi yo kòrèk pou vin lekòl, yo pa reprezante yon danje pou sante ak sekirite lekòt epi yo pa lakòz dezòd serye epi enpòtan nan lekòl-la.

Regleman

Tout elèv dwe pran responsablite yo epi abiye yon jan ki respekte dwa lezòt. Si yon elèv pa respekte direktiv Distri a Regleman Pwoteksyon Figi (Policy 2170) vledi mete kachnen/mask, yo va konsidere sèlman entansyon aksyon an, men yo pap konsidere aksyon nan yon sikonstans aksidantèl, okazyonèl, oswa anrapò ak andikap yon elèv. Direktiv aplikab nan ka elèv sou kanpis lekòl la, nan transpòtasyon lekòl la oswa nan evennman sou patwonnaj lekòl-la.

1. Elèv-yo dwe mete soulye toutan. Paran dwe veye aske pitit-li mete soulye ki pa antrave sekirite pandan pitit la lekòl. Yo pap pèmèt elèv klas kindègadenn rive douzyèm ane (K-12) vin lekòl ak pantouf nan pye-yo. Elèv klas Kindègadenn rive 8tyèm ane pa dwe mete soulye san dèyè, soulye ak bann dèyè (sling-backs), oswa soulye louvri devan. Elèv klas 9-12zyèm ane ka mete soulye san dèyè, soulye ak bann dèyè ak soulye ki louvri devan (open-toed footwear).
2. Pou rezon sekirite, yo kapab oblije elèv-yo mete rad ak soulye espesyal lè yo nan pwogram oswa aktivite tankou pwogram edikasyon fizik, ekonomi domestik, pwogram fòmasyon ak oryantasyon pou yon karyè/ansèyman teknik, epi syans.
3. Elèv-yo pa dwe mete rad transparan oswa rad ki espoze pwatrin-yo. Men egzanp rad elèv-yo pa ka mete, men se pa yo sèlman: chemiz oswa rad ak bretèl, san manch sòf si yo kouvri avèk yon blouz long (kòsaj long) oswa avèk yon blouzon/jakèt – kifè, pa mete tank tops oswa rad ak spaghetti straps; elèv pa ka mete rad transparan, mini-jip ak wòb mini; kòsaj mayodben; rad do touni, jakèt, chemiz oswa blouz ki mare nan tay oswa ki montre vant deyò; teni ki ekspozè vant.
4. Elèv-yo pa kapab mete rad ki pa konvnab oswa ki pa byen tache, oswa ki dechire donk ki *endesnan. Tout pantalon dwe byen mare nan tay. Pantalon gran janm laj ak pantalon ki rive anba senti dwe byen mare nan tay.
5. Rad tankou pijama, kaleson (boxer shorts), bloomers, ak bustiers, yo konn mete kòm souvètman, rad pou dòmi oswa pou ale sou plaj, pa ka sèvi kòm rad pou vin lekòl men se pa yo sèlman. Gen lòt rad yo pa vle elèv-yo mete tankou pantalon kolan san yon gwo blouz (chemiz long) sou li ki rive nan mitan kwis, kolan, bodysuits, ba, ba ak dantèl, vètman pou konpetisyon bisiklèt sòf si yo mete yo anba rad, jip oswa chòt longè nòmal. Mayo (T-shirts) konvnab kapab pase kòm vètman.
6. Elèv-yo pa gen dwa mete rad ki montre anlè kwis-yo. Yo ka mete chòt ki rive nan mitan kwis-yo tankou “walking” chòt, “Bermuda” chòt, ak split skirts (culottes). **Pou klas Pre-K -3** elèv-yo ka mete chòt ki pi kout kòm se longè nòmal pou laj-yo.
7. Elèv-yo pa gen dwa vin lekòl ak rad, bijou, bouton, koup cheve oswa ni lòt bagay ni siy ki gen mo *sijestif, *pwovokan, oswa *endesnan, ki anrapò ak gang oswa kilt, ki ankouraje pran dwòg, bwè alkòl, oswa kòmèt zak vyolans, oswa ki apiye diskriminasyon sou baz laj, koulè po, andikap, etnisite, sèks, idantite seksyèl, espresyon seksyèl, eta sivil, lang moun pale, nasyonnalite, ras, relijyon, milye sosyoekonomik, preferans seksyèl, patikilarite fizik (kò), oswa pou nenpòt lòt rezon.
8. Elèv-yo pa gen dwa mete anyen sou tèt-yo tankou kaskèt ak chapo, men se pa yo sèlman. Pou rezon sekirite yo ka kouvri tèt-yo lè yap patisipe nan pwogram ekonomi domestik, ansèyman teknolojik, fòmasyon vokasyonèl, pwogram spòtif oswa ankò yo ka kouvri tèt-yo pou rezon relijye oswa medikal. Yo pa ka mete foula (bandanna). Kòm yon prekosyon pou pwoteje-yo kont ravaj solèy, elèv-yo ka met chapo lè yo deyò pandan klas kilti fizik ak pwogram edikasyon fizik oswa pandan rekreyasyon. Sepandan, yo dwe respekte sa ki ekri nan regleman #7.

Note: Direktè lekòl/reprezantan li gen diskresyon fè yon esepsyon pou yon elèv, baze sou sikonstans espesyal. Li ka otorize elèv la mete yon chapo oswa akseswa ki kouvri tèt.

*Mo endesan, sijestif, pwovokan, fè referans ak pati entim kò yon moun, avèk/oswa pòtre, foto oswa mo ki gen yon siyifikasyon seksyèl.

9. Elèv-yo pa dwe vin lekòl ak woulo nan tèt-yo epi akseswa kwafi. Lè yo bezwen penyen tèt-yo, bwose cheve-yo, epi/oswa mete espre nan cheve-yo, fè makiyaj, men se pa sa sèlman, yo dwe ale nan twalèt ak/oswa kote ki deziye pou sa.
10. Elèv-yo pa gen dwa mete linèt solèy andedan lekòl-la sòf si yo gen otorizasyon doktè nan dosye-yo. Kòm yon prekosyon pou pwoteje-yo kont ravaj solèy, mete linèt solèy lè ou deyò lò pwogram edikasyon fizik oswa rekreyasyon.
11. Elèv-yo pa gen dwa mete rad oswa bijou ki ka blese tankou bagay ki pwenti oswa gen pwenti ladann men se pa yo sèlman; chenn potfèy ak chenn gwo may (wallet chains, and heavy link chains) entèdi.
12. Lekòl-la delivre bay chak elèv yon badj idantifikasyon (ID) ofisyèl. Elèv dwe mete badj idantifikasyon-li (ID), aktyèl badj, ki pa chanje, klèman vizib devan rad yo epi pa mete badj la pi ba koud ou. Mete badj la, toutan, lè ou nan lekòl la ak lè ou monte transpòtasyon sou patwonaj lekòl-la.

Note: Konfòmman ak atik Iwa F.S. §1006.07(2)(g), mete vètman oswa akseswa ki reprezante yon zamafe oswa zam oswa esprime yon opinyon konsènan yon dwa ke Dezyèm Amannman Konstitisyon Etazini garanti, se pa yon rezon pou sanksyon disiplinè oswa pouswit lajistis oswa pouswit nan sistèm jistis jivenil. Sepandan, yon elèv ki mete vètman oswa akseswa ki lakoz gwo deranjman nan aprantisaj elèv, elèv sila dwe resevwa yon konsekans pou aksyon li jan sa esplike nan Plan Disiplin.

Se pap yon vyolasyon regleman sa oswa direktiv Kòd abiman, si yon elèv mete yon bouton, brasa oswa lòt vètman pou egzèse dwa li pou pale libremman jan Premye Amannman ansanm ak regleman aplikab School Board garanti dwa a. Bouton, brasa, oswa lòt vètman dwe respekte nòm ak estanda ki tabli nan regleman sa.

13. Paran/gadyen ka mande yon egzansyon pou anpeche pitit-yo patisipe nan pwogram inifòm obligatwa (unified dress program). Direktè lekòl-la dwe fè yo konnen, nan yon lèt, pwosedi-sa-a, yo dwe swiv:
 - a. Fanmi/gadyen legal kapab mande yon aplikasyon egzansyon pou inifòm (Application for exemption). Lekòl aktyèl pitit-ou kapab ba-ou aplikasyon-an.
 - b. Chak ane, paran dwe ranpli yon aplikasyon egzansyon pou inifòm.
 - c. Ranpli aplikasyon pou egzansyon inifòm nètale epi soumèt-li bay direktè lekòl-la nan premye dis (10) jou elèv-la vin lekòl.
 - d. Direktè lekòl-la (oswa administratè ki deziye nan lekòl-la) va kominike avèk fanmi-yo pou pale sou regleman inifòm-la ak nati demann pou egzansyon. Bi kominikasyon-sa-a dwe enkli:
 1. Asire fanmi ak gadyen legal konprann regleman sou inifòm ak objektif-li.
 2. Verifye egzaktitud enfòmasyon ki sou aplikasyon egzansyon pou inifòm.
 - e. Direktè lekòl-la dwe bay fanmi ak gadyen yon repons, alekri, sou Aplikasyon egzansyon pou inifòm (Application For Exemption form) nan dis (10) jou lekòl apre fanmi/gadyen legal soumèt aplikasyon-an.

Direktè-a kapab refize yon aplikasyon si li resevwa aplikasyon-an 11^{zyèm} jou lekòl oswa apre 11zyèm jou-a, apre elèv-la fin anwole.

14. Elèv-yo ki pa konfòme-yo ak regleman sou inifòm (SB Policy 5309) ap resevwa menm sanksyon ak elèv ki pa konfòme-yo ak regleman abiyman. Pou plis klarifikasyon, gade Plan Disiplin Distri-a (District's Discipline Matrix) ki fikse konsekans espesifik epi ki fè pati plan disiplin lekòl-la. Ou va jwenn Plan Disiplin Distri-a nan liv-la. Ou kapab gade regleman konplèt sou regleman an ak lòt direktiv/policy sou sit Web <http://www.broward.k12.fl.us/sbbcpolicies>.

Nou kite paj sa vid espre.

SEKSYON

IV

Itilizasyon Teknoloji

Chak ane, nou remake izaj konpitè, rezo konpitè (òdinatè), rezo telekominikasyon ak sistèm enfòmasyon tankou Entènèt ak kourye elektwonik/imel vin plis jeneralize anedan saldeklas ak bibliyotèk-nou-yo (Sant medya - media centers). Nou remake tou elèv-yo itilize Kourikoulòm ak Resous Dijital, ke BCPS founi, izaj yo jeneralize epi aksesib sou sit Entènèt. Alòske sistèm-sa-yo gen kont pwisans pou founi bon valè resous nan saldeklas-yo, efikasite sèvis yap founi elèv ak pwofesè-yo depann sou prensip,etik ak serye moun k'ap itilize chak aparèy ak chak sistèm.

Yo entèdi itilizasyon teknoloji ak/oswa lojisyèl (sòfwè) distrik eskolè pou rezon ki pa otorize. Sa enkli itilizasyon konpitè ak teknoloji ki pa otorize, epitou, san limitasyon, rantre epi san otorizasyon chache aksè nan kont konpitè oswa rezo konpitè ki gen restriksyon, kreye, modifiye, oswa detwi fichye/dosye san pèmision, kopye sòfwè (lojisyèl), rantre, distribye oswa enprime fichye ak dosye ki pa otorize, upload (telechaje) sou sit Entènèt ak/oswa pataje oswa distribye materyèl ofansif ki pa apwopriye tankou videyo, ak tout lòt move izaj oswa vyolasyon regleman itilizasyon aseptab teknoloji, School Board of Broward County Technology-Acceptable Use Policy 5306, Section 6).

Dwa

Elèv-yo gen dwa sèvi ak rezo telekominikasyon, sistèm enfòmasyon, Entènèt epi rezo konpitè apwopriye pou ogmante epi divèsifye sous enfòmasyon ak resous-yo.

Elèv-yo andwa itilize rezo telekominikasyon ak sistèm enfòmasyon, Entènèt ak rezo konpitè ki apwopriye pou chache enfòmasyon, kreye epi devlope pwojè entelektyèl, kolabore epi kominike pou bezwen edikatif.

Elèv-yo gen dwa itilize rezo telekominikasyon ak sistèm enfòmasyon, rezo konpitè ki apwopriye san krenn lòt moun ka vyole sekre dokiman-yo oswa atake repitasyon pèsonnèl-yo, defòme, chanje dokiman-yo, detwi oswa vòlè-yo.

Responsabilite

Elèv-yo dwe konprann diferans ant itilizasyon ki kòrèk ak itilizasyon ki pa aseptab rezo telekominikasyon entenet epi sistèm enfòmasyon, Entènèt epi rezo konpitè.

Elèv-yo dwe itilize rezo telekominikasyon ak sistèm enfòmasyon, Entènèt epi rezo konpitè yon jan responsab, efikas, etikal epi legal, konfòm ak deklarasyon misyon edikasyonnnèl lekòl-la.

Elèv-yo dwe rekonnèt itilizasyon rezo telekominikasyon entenet ak sistèm enfòmasyon, Entènèt ak rezo konpitè se yon privilèj yo ka pèdi si yo itilize resous-sa-a yon jan ki pa aseptab oswa ki pa legal.

Regleman

Yo atann aske elèv-yo sèvi ak teknoloji yon fason responsab. Regleman SB Policy 5306 esplike kijan pou yo sèvi kòrèkteman ak teknoloji nan Distri-a. Regleman-sa-a esplike jan yo dwe sèvi ak konpitè (òdinatè) epi rezo konpitè pou sipòte rechèch ak aktivite ki anrapò ak enstriksyon nan saldeklas, nan laboratwa ak nan bibliyotèk (sant medya/media centers) lekòl-nou-yo. Regleman-an adrese itilizasyon resous dijital ki disponnib sou Entènèt pou elèv-yo, se SBBC ki founi resous-yo. Premyèman, regleman-an pwomouvwa itilizasyon teknoloji tankou yon zouti edikasyonnnèl pwisan, jeneralize, disponnib epi ki fè pati esperyans elèv-la diran jounen li pase nan lekòl-li. Dezyèmman, regleman-an mande elèv-yo k'ap itilize konpitè, ak rezo konpitè ki konnekte ak konpitè-yo, pou yo aji an fonksyon règ ki tabli, epi dapre regleman sou kondwit, ki esplike an detay nan regleman-sa-a. Nou relve plizyè dispozisyon ak pasaj enpòtan ki ekri pi ba nan paj-sa-a. Tout tèks SB Policy 5306 disponnib nan Sant medya chak lekòl si fanmi-an fè demann-nan epi disponnib sou sitwèb School Board. Ou kapab gade okonplè regleman sou teknoloji ak tout lòt regleman School Board sou sitwèb: <http://www.broward.k12.fl.us/sbbcpolicies/>.

Dispozisyon ak Pasaj Prensipal Policy a

- Itilizasyon konpitè, rezo konpitè, Entènèt, rezo telekominkasyon an liy ak sistèm enfòmasyon dwe anrapò ak aktivite edikatif elèv-yo.
- Elèv-yo dwe rekonnèt, rezo konpitè (networks), ak ekipman ki pèmèt yo akeri konesans sou sit Entènèt se mwayen pou sèvi. Se aparèy yo pataje ak lezòt. Elèv-yo dwe dakò pou sèvi ak chak aparèy yon jan ki kapab pèmèt aparèy-la kontinye mache byen pou

- lòt itilizatè.
- Konpitè, rezo konpitè, oswa rezo telekominikasyon, Entènèt ak sistèm enfòmasyon pa sipoze sèvi pou okenn aktivite ilegal paske yo se pou Distri-a
- Elèv-yo pa dwe gen aksè nan materyèl gwosye, endesan, pwovokatè oswa pònògrafik ni distribye-yo, oubyen patisipe nan aktivite “sexting” (gade Seksyon II pou definisyon-an)
- Elèv-yo pa dwe entansyonnelman pwopaje ni seye pwopaje viris nan konpitè, detwi/vandalize done ak enfòmasyon, enfiltre sistèm, degrade oswa deranje konpitè ak/oswa pèfòmans rezo-a
- Tout moun k’ap sèvi ak konpitè, rezo konpitè ak rezo telekominikasyon nan Entènèt epi sistèm enfòmasyon dwe respekte lwa sou dwa moun ki ekri materyèl-yo

Regleman pou Administrasyon tes evalyasyon selon nom Florid, *Florida Standards Assessment (FSA)*

- Sa pa legal pou yon moun konsyamman epi volontèman vyole règ sekirite tès, State Board of Education adopte, pou egzamen obligatwa, tankou FSA, epi yo konsidere tou kòm zak ilegal lè yon moun, konsyamman epi volontèman, pa swiv enstriksyon espesifik sou jan pou administre ekzamen dapre espikasyon manyèl administrasyon tès (F.S. §1008.24)
- Manyèl administrasyon tès FSA entèdi:
 “Pandan egzamen, si ou an posesyon yon aparèy elektwonik ki repwodi, transmèt, fè kalkil oswa anrejistre, sa ka lakòz tès-la annile. Yo defini “Posesyon” kòm “toupren men,” menmsi aparèy elektwonik-la pa vizib, lòt moun pa wè l. Paregzanp, elèv-yo pa dwe gen telefòn selilè nan pòch-yo, tache nan senti-yo, sou biwo-yo oswa nenpòt kote aparèy-la aksesib fasil, pandan yap pran ekzamen-an.”
- Pandan egzamen, lekòl-yo va òdonnen elèv-yo depoze, sere aparèy elektwonik-yo kote ki apwopriye.
- Nou konseye-ou pa pote yon selilè oswa nenpòt lòt aparèy elektwonik ki entèdi diran nenpòt egzamen kèlkeswa kote lap fèt, kit se diran ekzamen: Advanced Placement exam (egzamen Plasman avanse), ekzamen PSAT oswa ekzamen Bakaloreya Entènasyonal) oswa pandan nenpòt lòt tès. Si aparèy elektwonik-la fè bwi, oswa yo wè w ap itilize-li nenpòt lè – brèk ladann tou – yo kapab ranvwaye elèv-la touswit, anile rezilta tès-la, epi yo ka menm sezi aparèy-la.

*Itilize teknoloji avèk/oswa lojisyèl (sofwè) distrik eskolè-a pou chanje enfòmasyon se yon zak ilegal yo ka trete tankou yon krim. Lè yon elèv itilize teknoloji epi/oswa sofwè distrik eskolè-a pou transmèt mesaj nan yon langaj ekri ensiltan, pou blasfeme, langaj chokan sou keksyon ras oswa jès endesan se yon konpòtman ki pa aseptab epi ka lakòz yon aksyon disiplinè. Sèvi ak teknoloji tankou konpitè, rezo konpitè, rezo telekominikasyon, Entènèt, telefòn selilè ak kamèrafòn -men se pa yo sèlman-pou bully (nwi) lezòt, fè presyon pou pran sa ki pa pou ou, fè difamasyon sou yon lòt elèv oswa yon manm pèsonnèl se yon vyolasyon regleman **Liv Kòd Kondwit pou Elèv**, ki ka lakòz yon aksyon disiplinè.*



Direktiv pou itilizasyon medya sosyo Lekòl Piblik Broward County

Broward County Public Schools (BCPS) rann li kont aprantisay nan 21inyèm syèk dwe adapte ak nouvo chanjman metòd komunikasyon. Pwofesè, elèv ak fanmi dwe patisipe, kolabore, aprann epi pataje nouvo zouti dijital-sa-yo (zouti nimerik) ki fè pati ansèyman 21inyèm syèk. Kounyea, nòm edikasyon ekzije itilizasyon zouti edikatif baze sou teknoloji nan Entènèt, pou demontre nivo konpetans elèv. Pou adrese keksyon-sila, BCPS devlope direktiv-sa-yo pou oryante anplwaye, elèv ak kominote distrik eskolè-a lè yap itilize oswa jwenn aksè nan zouti BCPS, rezo konpitè-li (networks), sipò ak sèvis asistans sou sitweb ak resous pou patisipe nan aktivite medya sosyo.

Medya sosyo fè referans ak teknoloji wèb epi mobil, teknoloji ki pèmèt patisipan andedan e andeyò Lekòl Piblik Broward County, konnekte, kolabore, epi fòme kominote vityèl grasa konpitè ak/oswa Entènèt. Kèk moun itilize medya sosyo sèlman pou rezon sosyal, men pou kèk lòt moun, yo itilize pito sit ak teknoloji-sa-yo pou anseye epi konnekte avèk kominote-a.

Premye amannman (First Amendment) pwoteje dwa moun lè yo patisipe nan aktivite sou sit medya sosyo. Sepandan, lalwa ak tribinal deside lekòl kapab pran sanksyon kont elèv ak estaf si nan diskou, postings (mesaj) sou Entènèt, elèv ak estaf pètibe bon fonksyonman lekòl. Piplis sanksyon aplikab si gen vyolasyon lwa federal oswa lwa Leta oswa ankò regleman School Board. Direktiv BCPS pou medya sosyo kite anplwaye-yo patisipe nan aktivite sosyal an liy (sou Entènèt). Sepandan, patisipasyon anplwaye nan medya sosyo dwe kreye yon atmosfè konfyans, akse sou responsablite endividyèl; sonje tout enfòmasyon estaf ak elèv BCPS pwodi, reflete sou distrik-la nètale epi dwe konfòm ak Itilizasyon aseptab teknoloji Distri-a [District's School and District Technology Usage (Policy 5306)], Acceptable Use Policy (AUP), Federal and State Statutes (lwa federal ak lwa Leta), Educator Code of Ethics and the Principles of Professional Conduct for the Education Profession in Florida (Kòd etik edikatè ak prensip kondwit pwofesyonèl pou edikatè nan Florid) ak lòt regleman epi direktiv aplikab.

Lè estaf, elèv ak fanmi itilize sit medya sosyo, yo chak dakò respekte regleman ak direktiv-yo. Tanpri li ak anpil atansyon direktiv-yo anvan ou itilize, poste oswa fè kòmantè sou sit medya sosyo. Li enpòtan pou ou sonje paran ak gadyen legal jwe yon wòl enpòtan lè yo sipòte epi ranfòse objektif-sa-yo.

Respè règ byenseyans ak konvans sou sit medya sosyo

- Montre ou onnèt/di laverite: Montre ou sensè epi byen reprezante lekòl-ou. Jan ou prezante tèt-ou se yon ekstansyon ou-menm. Pa fè tèt ou pase pou yon lòt moun; pa itilize idantite moun-nan.
- Kenbe konfidansyalite enfòmasyon: Pa poste enfòmasyon konfidansyèl oswa prive, enfòmasyon ki konsènen ou-menm ak/oswa lezòt.
- Elèv-yo kapab revele kèk enfòmasyon sou yo-menm tankou (gwoup etnik, opinyon politik, konviksyon politik, pozisyon-yo sou sèten sijè, sa ki enterese yo) men elèv-yo pa dwe janm divilge okenn ransèyman konfidansyèl (kote yo rete, nimewo telefòn, enfòmasyon pèsònèl idantifyab, kote ou-menm ak zanmi-ou frekante souvan - *'hang-out'*).
- Konnen sit medya sosyo-ou toujou "louvri": aprann konnen ke lè ou itilize yon sit medya sosyo, piblik-la ka wè sit-la. Jere ki enfòmasyon w'ap pataje epi ak kilès. Pa bliye tanzantan nou kapab fristre, men pa esprime fristrasyon-ou sou sit medya sosyo. Tout kòmantè ou poste sou sit medya sosyo aksesib pou tout moun wè.
- Respekte tout moun: Evite remake andeyò sijè oswa remake chokan. Toujou montre ou respekte pwennvi lezòt, menmsi yo pa retounen koutwazi-a. Pa janm bully (nwi) lezòt, pa montre ou toujou sou goumen, epi pa reponn si yon moun fè kòmantè enpoli, kòmantè abizif. Si wap viv yon esperyans negatif, aji yon jan pozitif.
- Antisipe: Chèche pwoteje tèt-ou, lavi prive-ou ak lavi prive lezòt. Epitou pwoteje enfòmasyon pèsònèl oswa konfidansyèl. Tousa ou pibliye aksesib epi ap la pou lontan, ositou konsidere ak anpil atansyon kontni ak konsekans sa ou pibliye. Egzèsè bon jijman paske kòmantè ou fè kapab defavorab, pa nan avantaj ou lè w'ap chèche alavni yon anplwa ak/oswa opòtinite akademik.
- Entènèt pa anonim, li pa janm bliye: Yo kapab retrase fasilman tousa yon otè ekri sou yon sit Entènèt. Enfòmasyon sovgade souvan epi repete, ak post nan yon fowòm, yo ka repwodi-yo plizyè fwa atravè retwolyen (trackbacks), poste

anouvo oswa pou referans.

- Evite materyèl “danje”: Pa poste sou sit oswa konnekte ak lyen (link) ki espoze materyèl pwovokatif, kalomye, entimidan, arasan oswa endesan.
- Konpòtman ak kondwit-ou an liy dwe reflekte onnèktete, respè ak konsiderasyon.
- Lè w ap pote aparèy teknolojik pa-ou nan travay-ou, asire ou swiv tout direktiv tabli nan *Gid BCPS Personally Owned Device Guidelines* (BCPS Direktiv pou posasyon aparèy pèsonnèl).

Direktiv pou Pwofesè ak Estaf

- Nan kad travay-ou lè w ap founi elèv ak estaf, sèvis, pa janm pataje oswa revele sou sit medya sosyo ransèyman pèsonnèl anplwaye epi lòt moun. Pa poste enfòmasyon konfidansyèl yon elèv oswa yon anplwaye lè w ap pibliye oswa kontribye sou yon sit an liy (Entènèt). Siyati fanmi, non lekòl, adrès oswa nimewo telefòn pa dwe janm parèt sou sit medya sosyo. Tout enfòmasyon ki kapab idantifye yon elèv, jan lwa FERPA defini-ni, pa dwe janm poste sou sit medya sosyo.
- Nan Regleman 5306 -Policy 5306, yo entèdi pwofesè ak estaf itilize foto elèv sou sit medya sosyo pa-yo; yo kapab itilize foto-yo sèlman sou sit medya sosyo Distri-a apwouve konfòmman ak regleman Board-la epi lwa ki aplikab.
- Anplwaye BCPS responsab pou kontni yo pibliye an liy. Fè atansyon sa ou pibliye kapab rete endefiniman sou sit Entènèt kote piblik-la ka wè l. Epitou lwa Leta Florid, Florida Public Records Law ak Educator Code of Ethics and the Principles of Professional Conduct for the Education Profession in Florida (Kòd etik pou pwofesyon anseyan nan Florid), kapab reglemante kontni piblikasyon. Si yon anplwaye pa respekte prensip ak direktiv sila sa kapab lakòz yon aksyon disiplinè.
- Yo rekòmande pou anplwaye BCPS enkli avètisman (disclaimers) sou sit medya sosyo pa-yo epi esplike tout moun pwennvi ki poste sou sit-la reflekte pwennvi pa-yo, se pa nesèsman pwennvi ak pozisyon BCPS.
- Pwofesè-yo ta dwe kontwole kontni piblikasyon elèv-yo sou sit medya sosyo ki sou parenaj lekòl-la; pwofesè-yo dwe kontakte Legal Department (Sèvis jiridik) si epi lè gen keksyon konsènan First Amendment (premye amannman) ki soulve.
- Pwofesè-yo dwe kominike avèk paran, lè sa nesèsè, sou patisipasyon pitit-yo nan pwojè, kote elèv-yo dwe itilize sit medya sosyo an liy, aplikasyon ak sèvis, vledi blog, wikis, podcast, etcetera.
- Sonje sit medya sosyo sou parenaj lekòl-la se yon ekstansyon saldeklas-ou ak lye travay-ou. Sa ki pa apwopriye andedan saldeklas oswa lye travay-ou, pa kòrèk tou sou Entènèt.
- Respekte pwopriyete entelektyèl, dwa otè ak itilizasyon aseptab teknoloji. Pa kopye san otorizasyon (plagiarize) epi bay yon otè kredi pou travay-li, kan sa nesèsè.
- Lè w ap telechaje (uploading) foto dijital oswa avatar pou prezante tèt-ou sou sit medya sosyo sou patwonaj lekòl-la, chwazi yon foto lekòl kote ou prezantab. Epitou, sonje pa itilize imaj ki gen pwoteksyon lalwa.
- Tout postings (mesaj) sou sit medya sosyo fè pati aktivite ofisyèl BCPS epi dwe konfòm ak reglemantasyon Konsèvasyon dosye nan Eta Florid (*Florida Records Retention Schedules*) ki ekzije yo konsève postings-sa-yo pandan yon sètan tan.

Direktiv pou Elèv

- Konnen sa w ap montre nan posting-ou (mesaj). Medya sosyo tankou wikis, blogs, foto ak sit pataj videyo se sit aksesib pou piblik-la wè. Tousa ou kontribye oswa pibliye kite yon anprent nimerik (dijital) pou tout moun wè. Pa mete post (mesaj) ou pa ta renmen zanmi, enmi, paran, pwofesè, oswa yon anplwaye potansyèl wè.
- Lè w ap ekri sou yon sit Entènèt, swiv regleman nan Liv Kòd kondwit pou elèv. Se toutafè aseptab pou ou pa dakò ak opinyon yon moun, sepandan, aji yon mannyè koutwa. Tout kritik ou fè dwe pozitif epi kritik-la pa dwe fè moun-nan mal. Sa ki pa apwopriye andedan saldeklas-ou, pa kòrèk tou nan Entènèt.
- Lè ou sou yon sit Entènèt, pwoteje tèt-ou. Pa janm bay ransèyman pèsonnèl-ou, siyati, nimewo telefòn, adrès, bon dat nesans, ak foto-ou. Se pa yon lis ransèyman konplèt. Pa janm pataje modèpas-ou kèlkeswa moun-nan. Se sèl pwofesè-ou oswa paran-ou ki dwe konnen modèpas-ou.
- Konnekte nan lòt sitwèb pou pataje panse ak lide-ou. Nou rekòmande ou fè sa lè sa apwopriye. Fè lekti atik-la nètale anvan ou konnekte sou sèten sit, pou asire enfòmasyon-an aseptab nan milye lekòl-la.
- Travay pou kont-ou! Pa itilize pwopriyete entelektyèl lòt moun san pèmision-yo. Se yon vyolasyon dwa otè lè ou kopye oswa kole (paste) panse, imaj, design, etcetera, lòt moun fè. Lè w ap parafraze lide lòt moun, li bon pou ou site sous-ou avèk URL-la (adrès Entènèt). Se yon bon pratik pou site sous-yo an liy ipètèks (hyperlink).

- Tout imaj ak foto gen pwoteksyon lwa sou dwa otè. Verifye ou gen pèmision pou ou itilize imaj-la oswa imaj-la ki sou lisans Creative Commons’.
- Jan ou prezante tèt-ou an liy se yon ekstansyon ou-menm. Pa fè tèt-ou pase pou yon lòt moun; pa itilize idantite mounnan. Redije byen tout post w’ap mete nan Blog ak wiki. Swiv règ ekriti, gramè kòrèk, lèt majiskil, ak ponktiyasyon kòrèk. Si w’ap edite travay yon lòt moun, asire ou fè sa nan lespri pou amelyore tèks ekriti-a.
- Si ou tonbe sou enfòmasyon ki pa aseptab, ki fè ou santi malalèz, oswa derespèktan, di pwofesè-ou sa touswit.
- Elèv ki pa respekte direktiv-sa-yo kapab pèdi opòtinite patisipe nan yon pwojè ak/oswa jwenn alavni aksè nan zouti Entènèt BCPS. Yo kapab menm pran yon aksyon disiplinè oswa yon aksyon legal kont elèv-la.

Direktiv pou Paran

- Fanmi dwe atann aske pwofesè-yo enfòmè-yo lè pitit-yo ap travay sou yon pwojè ki mande pou elèv-yo itilize aplikasyon medya sosyo, tankou blogs, wikis, podcast, etcetera.
- Paran pa dwe eseye siprime enfòmasyon sou sit Entènèt. Anfèt yo dwe rapòte bay yon administratè nan lekòl-la materyèl ak enfòmasyon ki soulve objeksyon oswa ki reprezante yon danje.
- Paran pa dwe itilize sit medya sosyo saldeklas-la pou fè aktivite ki pa legal; yo dwe evite vyolasyon pwoteksyon done konfidansèl lalwa reglemante.
- Nou ankouraje paran pou yo chache okouran aktivite pitit-yo sitou okouran aktivite kominikasyon elektwonik; nou ankouraje-yo tou chèche konnen lè pitit-yo ap patisipe nan yon pwojè anrapò ak medya sosyo.
- Nou ankouraje patisipasyon paran. Paran kapab ede-nou nan lekòl la lè elèv-yo ap itilize rezo medya sosyo. Fanmi kapab jije si sit medya sosyo-a kòrèk epitou si ransèyman sou lavi prive pwoteje.

Referans sou sit: socialmediaguidelines.pbworks.com/

Lis Referans Dokiman Distri a Itilize :

School Board Policy 5306: School and District Technology Use - Policy 5306 School Board: Izaj teknoloji nan lekòl ak Distri a
 TINKER Rule: Desizyon-an deklare administratè ki anchaj nan yon lekòl pa ka anpeche elèv-yo eksprime-yo jis paske yo pa renmen sa. Administratè-yo dwe prevwa, baze sou evidans, libète ekspresyon elèv-yo, ka swa (a) pètibe disiplin ak lòd nan lekòl-la, oswa (b) yon atak sou dwa ak libète lezòt. Administratè-yo dwe reyalis nan desizyon-yo epitou okenn desizyon pa dwe pran, baze sou “laperèz oswa paske yo pè yon gwo dezòd ka rive.

Children’s Internet Protection Act (CIPA) - Lwa Pwoteksyon timoun sou Entènèt

Children’s Online Privacy Protection (COPPA) - Pwoteksyon vi prive timoun an liy

Neighborhood Children’s Internet Protection Act - Lwa sou Pwoteksyon timoun nan katye lè yo sou sit Entènèt

School Board Policy 5.9: Anti-Bullying Policy - Regleman School Board 5.9 kont zak Bullying

School Board Policy 6000.1: Pupil Progression - Regleman School Board 6000.1.: Plan Pwogrè elèv

Code of Student Conduct (in District Discipline Matrix) - Liv Kòd Kondwit pou Elèv (nan Plan Disiplin Distri a)

Teacher Professional Standards - Adopsyon nòm etik pou Pwofesyon Pwofesè

Education Code of Ethics - Kòd Etik nan Edikasyon

Web publishing guidelines - Direktiv pou piblikasyon sou sit web

National Education Technology Standards for Students and Teachers - Nòm nasyonnal edikasyon teknolojik pou elèv ak pwofesè

School Board Policy 6318: Copyright - Regleman 6318 School Board sou Dwa otè

School Board Policy 4212: Intellectual Property - Regleman School Board 4212: Pwopriete entelektiyèl

The background features a stylized city skyline in shades of gray, with rays of light emanating from behind the buildings. In the foreground, there is a silhouette of a landscape with several palm trees. A red banner is at the bottom of the page.

SEKSYON



Aktivite ak Asanble Elèv

Aktivite lekòl ofri elèv-yo opòtinite entèaji yon jan pozitif. Youn aprann nan men lòt sou jan yo ka mete tèt-yo ansanm, travay ann amoni pou reyalize menm bi komen.

Dwa

Tout elèv san diskriminasyon poutèt laj, koulè po, andikap, etnisite, sèks, idantite seksyèl, espresyon seksyèl, diferans nan lang li pale, eta sivil, nasyonnalite, ras, relijyon, milye sosyoekonomik, preferans seksyèl, aparans oswa pou nenpòt lòt rezon, gen dwa:

- Patisipe nan aktivite paraskolè (andeyò lekòl), nan asanble, ak nan òganizasyon lekòl-la apwouve.
- Patisipe nan eleksyon manm asosiyasyon komite elèv (officers for Student Government)
- Konsilte ak konseye (faculty advisors) ki ka ba-li sipò nan klib ak gwoup lekòl-la apwouve
- Kandida pou yon pozisyon nan komite elèv (Student Government) ak/oswa nan klib ak gwoup lekòl-la apwouve
- Patisipe nan sòti òganize (field trips) ki gen rapò ak edikasyon oswa nan aktivite edikatif lekòl-la apwouve.

Sepandan, sòti òganize (field trips) ki pa gen rapò ak edikasyon se yon privilèj, Elèv-yo ki patisipe nan sòti òganize gen menm dwa ak elèv ki gen absans eskize pou tout sa ki konsènen devwa ratrapaj.

Regleman

Anpil elèv patisipe nan aktivite ki anrapò ak lekòl epi ki konsidere kòm aktivite andeyò pwogram regilye-yo (savledi aktivite ki fèt apre lè klas), patisipe nan aktivite sosyal ak aktivite ant lekòl (savledi konpetisyon ak lòt lekòl). Pou yon elèv ka patisipe nan yon aktivite li dwe prezan nan mwaye klas-yo jou aktivite-a sòf si direksyon lekòl-la davans te eskize-li oswa li te resevwa yon egzansyon pou li pa ale nan klas. Elèv-yo dwe resevwa otorizasyon direksyon lekòl-la anvan yo patisipe nan aktivite klib ak nan aktivite, an gwoup, lekòl-la apwouve epi patwonnen. Elèv-yo bezwen otorizasyon pou:

- Prezante yon pwogram oswa òganize yon asanble
- Òganize epi fè reyinyon pou klib oswa òganizasyon sou kanpis lekòl-la
- Kolekte lajan. Swiv direktiv SB policy. Manje, bijou, T-shirts (mayo), etc. pa ka vann nan lekòl-la si se pou pwòp benefis-ou.
- Kolekte lajan (fundraising) anndan oswa andeyò lekòl-la pou pwojè pa-yo. Nan lekòl-yo, yo entèdi elèv-yo mennen aktivite fundraising (kolekte lajan) pou òganizasyon tankou Salvation Army, United Way, Girl Scouts, etc.
- Òganize yon manifestasyon
- Gen yon konferansye, envite k'ap vin pale ak/oswa vandè sou kanpis-la.

SÒTI ÒGANIZE (FIELD TRIPS)

Gen sèten sikonstans espesyal, kote yo ka refize elèv patisipe nan sòti edikatif oubyen patisipe nan sòti ki pa edikatif, oswa

Responsabilite

Elèv-yo pa dwe kite aktivite ki fèt apre klas anpeche-yo etidye epitou yo dwe konnen epi swiv regleman aktivite yo chwazi a.

Elèv-yo responsab asire kondwit ak aksyon-yo kòm manm klib ak gwoup lekòl, konfòm ak kritè direksyon lekòl-la tabli.

Elèv-yo dwe chache konnen ki kalite yon elèv bezwen pou egzèse yon bon lidèchip epi chwazi manm komite (officers) ki gen kalite sa-yo.

Elèv ki nan pozisyon responsab aprann ki jan pou yo fè travay-yo, sipòte bi manm gwoup ki eli-yo epi trete lòt moun nan gwoup-la avèk jistis.

Elèv ki patisipe nan sòti òganize (field trips), aktivite sosyal ak/oswa nan aktivite andeyò pwogram regilye lekòl-la apwouve ak/oswa patisipe nan klib oswa gwoup sou patwonaj lekòl-la dwe respekte regleman ki nan Liv Kòd Kondwit pou Elèv, tout kote regleman-yo aplikab swa nan konferans swa nan konvansyon oswa nan konpetisyon yo ale. (Gade nan regleman SB Policy 6303.) Ou kapab wè okonplè tout direktiv sou sòti ak lekòl (field trip) epi tout regilasyon School Board sou sit Web: <http://www.broward.k12.fl.us/sbbcpolicies/>.

ankò lekòl-la ka refize elèv-yo patisipe nan aktivite edikatif sou patwonaj lekòl-la (Gade SB Policy 6303).

AKTIVITE ANT LEKOL AK AKTIVITE ANDEYO PWOGRAM REGILYE LEKOL

Regleman

Elèv-yo dwe kenbe yon bon kondwit nan lekòl epi nan kominote-a pou yo ka patisipe nan aktivite ant lekòl epi aktivite andeyò pwogram kourikoulòm regilye-yo (Gade SB Policy 6201). Regleman ak direktiv-sa esplike ki kondisyon ki ekzijib pou patisipasyon nan aktivite sa-yo. Ou kapab gade regleman konplèt konsènan elijibilite yon elèv epi tout regleman ak direktiv School Board policies sou sit Web: <http://www.broward.k12.fl.us/sbbcpolicies/>.

ELIJIBILITE MIDELESKOUL (Baze sou yon tan 9-semenn klas - marking period)

Elèv midèleskoul ki vle patisipe nan konpetisyon spòtif, ant lekòl, k'ap fèt andeyò pwogram regilye, dwe ranpli kondisyon-sa-yo:

1. Elèv-yo dwe pase regilyèman pou klas ki pi wo a epi kenbe chak trimès yon mwayèn jeneral 2.0 oswa plis sou yon nechèl 4.0. Elèv midèleskoul dwe pase 5 sou 6 klas, oswa 4 sou 5 klas, selon orè-yo
2. Elèv k'ap fè klas midèleskoul dwe kenbe yon bon kondwit; yo dwe resevwa yon "U" pou kondwit ki pa satisfèzan yon sèl fwa pou piplis
3. Yon elèv pap elijib pou okenn konpetisyon k'ap fèt pandan pwochen nèt semenn klas si li pa satisfè tout kondisyon-yo. Mezi sa a ap efektiv sou sizyèm jou lekòl nan pwochen peryòd nèt semenn klas k'ap vini (marking period). Pou elèv k'ap fè klas setyèm ak uityèm ane, yo va detèminen elijibilite sou premye marking period dapre nèt elèv-atlèt, k'ap pratike yon espò, te pran nan dènye marking period ane anvan an
4. Direktè-a ka mande modifikasyon kondisyon-yo baze sou sikonstans espesyal enpòtan. Li dwe prezante yon demann apèl (appeal). Yon kopi demann direktè-a dwe depoze nan Depatman Atletis Konte-a, County Athletic Department

ELIJIBILITE AYESKOUL (Baze sou semes 18-semenn klas kelkeswa ore klas, an blok ou wotasyon)

Yon elèv ki kounyea pa resevwa yon sispansyon akòz aktivite ant lekòl oswa andeyò lekòl, oswa pa resevwa yon sispansyon oswa yo pa espilse l de lekòl, konfòmman ak SB Policy, epitou ak atik F.S. §1006.07, 1006.08 epi 1006.09, elèv sila elijib pou li patisipe nan aktivite ant lekòl ak aktivite anndan lekòl epi andeyò pwogram regilye-yo.

Elèv ayeskoul ki vle patisipe nan aktivite ant lekòl epi andeyò pwogram regilye-yo, dwe ranpli kondisyon-sa-yo:

1. Yon elèv elijib touswit pou li patisipe nan yon ekip spòtif nan lekòl li anwole anpremye chak ane; elèv-la ka pratike espò a pou li vin manb ekip-la anvan menm li anwole oswa transfere nan lekòl-la konfòmman ak atik F.S. §1006.20(2)(a)
2. Yon elèv petèt pap patisipe nan yon espò si li te deja patisipe nan menm espò a nan yon lòt lekòl nan menm ane eskolè a, sòf si elèv sila satisfè kritè ki espesifik nan atik F.S. §1006.15(3)(h) ak SB Policy 5004.1(III)(A)
3. Elijibilite yon elèv pou li patisipe nan aktivite ant lekòl oswa paraskolè, nan okenn fason, pa dwe afekte si gen sipozisyon yon vyolasyon lè rekritman; tann desizyon final konsènan akizasyon an konfòmman ak atik F.S. §1006.20(2)(b)
4. Fè pwogrè satisfèzan pou w gradye kòm sa prevwa dapre plan pwogrè pou elèv, Distri a apwouve
5. Yon elèv dwe pase nòmalman pou nevyèm ane sot nan uityèm ane (8th grade) epi dwe kenbe yon mwayèn jeneral kimilatif 2.0 oswa plis sou yon nechèl 4.0 oswa ekivalan-an nan tout klas obligatwa pou diplome ayeskoul. Mwayèn jeneral kimilatif ak klas obligatwa pou diplome gen ladann tout kredi elèv-la seye pran nan ayeskoul.
6. Si yo rekonnèt yon elèv koupab oswa yo jwenn li komèt yon krim oswa yon zak delenkan ki tap trete kòm krim si elèv-la te majè, san konsidere si wi oswa non te gen yon desizyon jijman, yap refize kite elèv-la patisipe.
7. Etandone se yon onnè epi yon privilèj pou yon elèv reprezante lekòl-li swa kòm eli ofisèl lekòl-la swa ankò nan aktivite paraskolè, se sèlman elèv ki satisfè kondisyon klib-yo, lekòl, sèvis enstriksyon, ak/oswa kondisyon Board-la, elèv sila elijib pou reprezante lekòl-yo.

Nou kite paj sa vid espre.



SEKSYON

VII

**Dwa Lib pou Pale ak
Distribisyon Materyèl**

Konstitisyon Etazini garanti tout sitwayen andwa bay lide-yo an tout libète. Yon edikasyon fondalnatal dwe prepare elèv-yo egzèse dwa-sa-a yon jan responsab. Pou regleman ki reji kesyon non-diskriminasyon, gade Policy 4001.1.

Dwa

Elèv-yo andwa tande opinyon tout moun sou sijè moun pa dakò.

Elèv-yo andwa bay opinyon ak pwennvi-yo.

Elèv-yo andwa pale lib san baboukèt, pouvi youn respekte lòt.

Elèv-yo dwe gen asirans yo pap otorize nan lekòl-yo materyèl ki esplike nan Seksyon 1 pi ba-a.

Responsabilite

Elèv-yo responsab konnen opinyon tout pati sou kesyon k'ap debat.

Elèv-yo responsab koute pwennvi lezòt san entèwonp.

Elèv-yo responsab gen bon jijman anvan yo ekri atik nan piblikasyon pou elèv.

Elèv-yo responsab gen bon jijman lè yap chwazi sous enfòmasyon.

Regleman

Note: Konfòmeman ak atik 20 U.S.C. §7904, pa gen anyen nan regleman sa ki anpeche oswa refize patisipasyon yon elèv nan priyè. Priyè gen pwoteksyon konstitisyon an nan lekòl piblik, primè ak segondè.

1. Elèv-yo dwe gen pèmasyon direktè-a/anplwaye ki deziye, anvan yo distribye nan lekòl-la oswa sou lakou lekòl-la materyèl enprime oswa ekri, materyèl medya elektwonik (nan tèks-la "materyèl"). Direktè a oswa anplwaye ki deziye- kapab refize bay pèmasyon pou distribisyon si materyèl-la (enfòmasyon ak aktivite) kapab entèprete kòm:
 - a. Gwosye oswa pònagrafik;
 - b. Pou fè difamasyon oswa pou fè kalomni;
 - c. Kapab lakòz dezòd oswa materyèl-la gen gwo chans pwovoke kondwit dezòdonnen diran aktivite nòmal lekòl-la oswa pètibe disiplin nan fonksyonman lekòl-la. Yo pa konsidere materyèl dwe rantre nan souseksyon sa-a paske elèv, pwofesè, oswa manm pèsennèl andwa pa dakò ak kontni materyèl-la (enfòmasyon-an) oswa twouve kontni an chokan;
 - d. Langaj gwosye, vilgè, oswa chokan;
 - e. Vann pwodi kòmèsyal oswa eseye fè yon benefis ak vant pwodi-yo. [Pou regleman ki reji aktivite fundraising (kolekte lajan) pou lekòl-la oubyen lè elèv-yo ap fè fundraising, konsilte Seksyon V, Aktivite ak Asanble Elèv].
2. Si direktè a oswa anplwaye ki deziye refize distribisyon yon materyèl (enfòmasyon), li dwe bay rezon espesifik poukisa li refize distribisyon materyèl-la.
3. Si yo refize distribisyon materyèl-la dapre souseksyon (1)(c) paske enfòmasyon an kapab lakòz dezòd oswa gen gwo chans pwovoke kondwit dezòdonnen oswa pètibe lòd ak disiplin nan lekòl-la, direktè oswa anplwaye ki deziye-a dwe fè elèv-la konnen sa. Li dwe deklare rezon espesifik poukisa lòd ak disiplin kapab pètibe akòz distribisyon-an epi poukisa dezòd-la kapab enpòtan epi grav.
4. Avi reyinyon elèv, pou diskite kesyon san rapò ak pwogram etid epi ki afiche sou tablo annons rezève pou elèv, pa nesèsman reprezante pwennvi School Board-la (Komisyon eskolè) ak/oswa administrasyon-an. *Board*-la sèlman pèmèt elèv-yo itilize espas sila san li pa fè pwomosyon, andòse, oswa pran responsablite pou materyèl-sa-yo. Nou ankouraje elèv-yo pou yo respekte pwennvi ak kwayans lezòt anvan yo afiche yon avi.
5. Elèv-yo pa gen dwa distribye ni petisyon ni sondaj/ankèt lè klas-la ap fonksyone.

6. Si yon elèv fè yon demand pou distribye materyèl, direktè lekòl oswa anplwaye ki deziye gen vennkatrè (24è) apre li resevwa demand-la pou li apwouve oswa derefize demand-la. Si direktè-a oswa anplwaye ki deziye pa reponn nan 24è, elèv-la ka konsidere demand-la apwouve, jou pa gen lekòl ekskli.
 - a. Pou materyèl enfòmasyon ak aktivite ki apwouve, direktè a oswa anplwaye ki deziye, kapab fikse kèk restriksyon ki fè sans konsènan tan, kote, ak pwosesis distribisyon.
 - b. Pou materyèl ki apwouve, piblikasyon-an dwe gen fraz-sa-a: “SCHOOL BOARD PA APWOUVE OSWA PRAN RESPONSABLITE POU OPINYON AK/OSWA AKTIVITE-YO.”
7. Nenpòt elèv ki panse desizyon administrasyon an pran pa jis, dapre esplikasyon ki nan seksyon sa, gen dwa konteste desizyon sa, fè yon rekèt pou fè apèl jan sa espesifye nan Seksyon X regleman sa



Chak jou, pledge of allegiance (fidelite ak alejans o drapo) resite nan chak lekòl primè, midèskoul ak ayeskoul nan Leta Florid. Elèv-yo andwa pa patisipe. Fanmi kapab fè yon demann alekri pou eskize pitit-li resite “pledge”-la, kanpe epitou plase men dwat sou kè-li. Diran resitasyon “pledge”-la, elèv ki pa eskize dwe montre respè pou drapo-a, kenbe yon posti kòrèk; gason dwe retire chapo-yo, pou rezon relijye swiv règ an vigè (F.S. §1003.44) si yon gason vle kite kwafi oswa chapo sou tèt li.

Nou kite paj sa vid espre.



SEKSYON

VII

Publikasyon Lekòl-la
Andòse

Piblikasyon lekòl-la andòse se konpozan enpòtan pwogram enstriksyon lekòl-la. Tout piblikasyon eskolè dwe annakò avèk pwogram edikasyonnel, annakò avèk valè kiltirèl kominote lekòl-la epitou yo dwe apwopriye pou milye lekòl-la. Sou kesyon-sa-a, yo bay lidèchip chak lekòl gran libète pou plannifye epi kreye piblikasyon eskolè pa-li.

Kontni nan tout piblikasyon eskolè dwe konfòm ak estanda jounalis distrik-la, ki entèdi materyèl gwosye, ensiltan, difamatwa, oswa kalomnye, ki entèdi langaj vilgè oswa endesan, oswa materyèl ki ka lakòz gwo dezòd k'ap twouble aktivite nòmal lekòl-la. Tout piblikasyon lekòl-la andòse dwe enkli deklarasyon-sa-a: *Opinyon ki esprime nan piblikasyon-sa-a pa nesèsman opinyon [insert name of school] oswa opinyon lekòl Broward County Public Schools esprime.*

Pou lekòl-la apwouve yon piblikasyon, li dwe:

1. Konfòm avèk pwogram etid (kourikoulòm) School Board;
2. Konfòm ak nòm epi valè kiltirèl kominote eskolè a; epi
3. Bi jeneral piblikasyon-an dwe anrapò avèk kourikoulòm akademik epi milye lekòl-la.

Direktè-a oswa anplwaye ki deziyen va gen otorite final pou apwouve plan ak konsepsyon epi kontni tout piblikasyon eskolè anvan piblikasyon oswa anvan afichaj oswa posting. Nenpòt piblisite ki nan yon piblikasyon lekòl-la andòse dwe konfòm avèk Regleman epi direktiv School Board sou Piblisite (Policy 6300-Advertising). Piblikasyon enkli -men se pa sa sèlman- jounal lekòl-la, albòm pwomosyon (yearbooks), jounal elèv, ak piblikasyon PTA, Booster Clubs, epi piblikasyon asosiyasyon similè fè sikile.





SEKSYON

VIII

Konfidansyalite Dosye Elèv

Dwa

Elèv-yo gen asirans lekòl-yo kenbe dosye-yo an sekirite epi konfidansyèl. Elèv ki gen dizwitan (18) oswa plis andwa chache konnen enfòmasyon ki nan dosye-yo.

Elèv-yo andwa atann aske yo respekte afè pèsonèl yo.

Responsabilite

Elèv-yo responsab konnen kijan lekòl-la fè jwenn ransèyman ki nan dosye lekòl-yo, ki jan yo itilize enfòmasyon-an epi kisa enfòmasyon an vledi.

Kolekte, itilize ak kominike (revele) nimewo sosyal sekirite elèv

Konfòmman ak lwa Leta Florid §119.071(5), School Board of Broward County, Florida (SBBC) kolekte, itilize, ak/oswa kominike nimewo kat sosyal sekirite (*Social Security numbers – SSN*) lè lalwa ekzije oswa otorize l, lè yon paran oswa elèv adilt/elèv emansipe ba-li otorizasyon alekri (lwa Leta Florid FS §119.071(5)(a)6c)). Elèv-yo pa blije bay nimewo kat sosyal-yo kòm kondisyon pou yo anwole oswa diplome. Nimewo kat sosyal dwe rete konfidansyèl epi li pa dwe janm aksesib pou piblik-la wè l dapre lwa Florid Statutes FS §119.071(5)(a)(5). Distrik-nou kolekte, itilize, ak/oswa kominike (revele) nimewo kat sosyal elèv ak/oswa fanmi pou rezon-sa-yo:

1. Konpansasyon oswa èd finansye, Leta oswa gouvènman federal finansye. Se Depatman Edikasyon Leta Florid ki administre sibvansyon-yo. (F.S. §1009.90 et seq. otorize)
2. Verifikasyon antesedan kriminel, verifikasyon antesedan Nivo 1 ak Nivo 2 sitou pou pwogram Youth Mentoring (Konseye jenn) ak lè aplikan gen entansyon fè volontarya. (lalwa F.S. §119.071(5)(a)(2), (6) ekzije).
3. Tout dokiman anranpò ak anplwa, ke yo itilize pou anboche elèv. (lwa F.A.C. 6A-10.0341 ak F.S. §119.071(5)(a)(6)) ekzije)
4. *Enrollment & Salary Reduction Authorization Form (Benefits Department)* - Fòm otorizasyon pou anwolman ak rediksyon salè (Depatman Benefis) pou anplwaye ak depandan-li (elèv) lè yo ajoute non elèv-la sou plan Bennefis. (lwa F.S. §119.071(5)(a)(6)(f)) otorize sa).
5. Èd finansye, Aplikasyon gratis èd federal pou elèv [Free Application for Federal Student Aid (FAFSA)], fòm Florida Pre-Paid, sibvansyon (Pell Grants pou lekòl pwofesyonèl), fòm taks 1098T (Tuition Payment Statement) pou elèv nan lekòl teknik ak pwofesyonèl, etc. (lwa F.S. §119.071(5)(a)(6)(b)) otorize.)
6. Enfòmasyon Depatman Edikasyon Leta Florid (Florida Department of Education) voye ban-nou pou lokalize timoun nan lekòl Florid ki disparèt. (lwa F.A.C. 6A-6.083 ak F.S. §119.071(5)(a)(6)) ekzije pataj enfòmasyon-an).
7. Pataj ak echanj enfòmasyon selon akò ant plizyè ajans ak SBBC, Department of Juvenile Justice (Depatman Jistis Jivenil), *Circuit 17, the Broward County Chiefs of Police Association, Inc., the Seventeenth Judicial Circuit In and For Broward County, Florida, the Florida Department of Children and Families, the State Attorney of the Seventeenth Circuit In and For Broward County*, ak Sheriff of Broward County, Florida. (lalwa 20 U.S.C. §1232(g); "F.E.R.P.A.," 34 C.F.R. §99.31(5)) otorize)
8. Rapò Depatman Sikilasyon (Department of Motor Vehicles) voye ban-nou avèk non elèv yo retire lisans-yo poutèt twòp absans ki pa eskize. Epiyou rapò nou voye bay Depatman ki okipe kesyon anwolman ak regularite elèv, pou kontwole ki elèv ki pa swiv lòd al anwole oswa frekante yon lekòl. (lalwa F.S. §322.091(5), 1003.27, ak 119.071(5)(a)(6)) ekzije).
9. Depatman Edikasyon Florid mande nou fè rapò sou elèv (lalwa F.S. §119.071(5)(a)(2), (6)) otorize)
10. SBBC jesyon sistèm enfòmasyon ak baz done distrik eskolè (lwa F.S. §1008.386 ak 119.071(5)(a)(6)) ekzije)
11. Tès Leta ak tès nasyonnal ki seleksyone, kote idantifikasyon elèv ak pwosedi entegrite epi sekirite tès, enpòtan. (lwa F.S. §119.071(5)(a)(6)(b)) otorize)
12. Enskripsyon (rejistrasyon) elèv ak nimewo idantifikasyon elèv. (lalwa F.S. §1008.386 ak 119.071 (5)(a)(6)) otorize nou mande. Konfòmman ak règ §1008.386, nimewo kat sosyal (SSNs) se pa yon kondisyon pou anwolman oswa gradyasyon. Lwa F.A.C. 6A-10.0381 ekzije nou mande elèv adilt nimewo kat sosyal yo.)
13. Kolekte ak oswa kominike nimewo kat sosyal esansyèl pou bon pèfòmans Distri eskolè a lè l'ap egzekite devwa ak

responsablite li selon egzijans lalwa, enkli, san limitasyon, rapò abi timoun nou voye bay Depatman *Department of Children* (elèv viktim nou fè rapò sou yo); idantifikasyon modèpas pou rezo konpitè Distri eskolè a, rapò nou voye bay ajans federal ak ajans Leta k'ap mennen envestigasyon sou diskriminasyon; ak enfòmasyon anrapò ak asistans *Social Security* òdonnans tribinal ak sitasyon (subpoenas), ak ransèyman pou militè. (F.S. §119.071(5)(2) .(a)) otorize; lalwa F.A.C. 65C-29.002, F.S. §39.201, ak F.S. §119.071(5)(a)(6)(b)) ekzije; epi tout lòt rapò ki pa mansyone.

14. Nou ka revele nimewo kat sosyal si yon gwoup kòmèsyal ka itilize-l selon izaj pèmisi lwa federal rekòmande nan ka lisans chofè, lwa sou evalyasyon kredi - (*Driver's Privacy Protection Act of 1994, 18 U.S.C. § 2721 et seq; the Fair Credit Reporting Act, 15 U.S.C. Sec. 1681 et seq.*); oswa lwa *Financial Services Modernization Act of 1999, 15 U.S.C. §6801 et seq.*, ki mòdènize sèvis finansye - pouvi gwoup kòmèsyal la respekte kondisyon nan paragraf 5 in F.S. §119.071. (F.S. §119.071(5)(a)(6)) otorize. Divilgasyon enfòmasyon an nesesè pou ajans k'ap resevwa l oswa antite gouvènmantal ki bezwen enfòmasyon an pou egzèsè devwa ak responsablite li, jan lalwa presize (F.S. §119.071(5)(a)6b) otorize)
15. Revele/divilge nimewo kat sosyal pou prevni epi konbat tewoyis, pou respekte dispozisyon lwa USA Patriot Act of 2001, Pub. L. No. 107-56, oswa *Presidential Executive Order 13224* (Dekrè prezidansyèl) (lwa 31 U.S.C. §5318 ak F.S. §119.071(5)(a)(6)) ekzije.
16. Divilge nimewo kat sosyal ede ajans oswa antite gouvènmantal egzekite devwa ak responsablite-yo, (jan lalwa mande l (F.S. §119.071(5)(a)(6)(b)) otorize)
17. Detèmine elijibilite pou pwogram lanch nan lekòl. (lalwa 42 U.S.C. § 1758, 7 C.F.R. §245.6a, ak F.S. §119.071(5)(a)(6))
18. Reklamasyon donmaj ak avi reklamasyon donmaj kont SBBC. (Règ F.S. § 768.28(6) ak F.S. §119.071(5)(a)(6)) otorize)
19. Relvednòt (transkrip), aplikasyon, ak lòt dosye nou voye bay administratè enstitisyon edikasyonèl, lekòl, kolèj, ak inivèsite (FERPA 34 C.P.R. §99.31(2)) otorize)
20. Anplwayè mande alekri verifikasyon enfòmasyon pou rezon edikasyon pwofesyonèl, ak swivi elèv (F.A.C. §6A-10.0341).

Regleman

Tout elèv andwa gen lavi prive-yo epi gen responsablite respekte dwa lezòt.

1. Trete avèk respè tout enfòmasyon ki konsènen yon lòt moun epi kenbe ransèyman an konfidansyèl.
2. Elèv k'ap ede pa dwe nan sal kote yo kapab li dosye lòt elèv ak dokiman pèsonnèl-yo ki konfidansyèl.

Avi sou Lwa Dwa Fanmi nan Edikasyon ak Konfidansyalite Dosye (FERPA) Family Educational Rights and Privacy Act (FERPA) Notice

Lejislasyon sou Dwa Fanmi nan dosye edikasyon ak konfidansyalite dosye [Family Educational Rights and Privacy Act (FERPA)] se yon lwa federal ki garanti tout sa ki nan dosye edikasyon yon elèv egzak epi sekrè.

Lwa FERPA, F.S. §1002.22, F.S. §1002.221 ak SB Policy 5100.1 (*Student Records: Confidentiality and Family Educational Rights*- Dosye elèv: Konfidansyalite ak Dwa Fanmi sou dosye edikasyon) bay paran, gadyen oswa elèv ki elijib (elèv ki gen plis pase 18 ane oswa k'ap frekante yon enstitisyon apre lekòl segondè) sèten dwa anrapò ak dosye edikasyon yon elèv. Distri-a konsève dosye sa-yo. Dwa-sa-yo se:

1. **Dwa konsilte epi revize dosye edikasyon yon elèv nan 30 jou apre Distrik-la resevwa demand aksè nan dosye.** Paran oubyen elèv ki elijib dwe depoze pou direktè-a yon demann alekri ki esplike egzakteman ki dokiman li ta renmen konsilte. Direktè-a (prensipal-la) ap pran dispozisyon pou fasilite aksè nan dosye-a epi fè fanmi oswa elèv ki elijib konnen kilè epi ki kote li kapab vin konsilte dokiman-an oswa dokiman-yo. Lè dosye edikasyon elèv-la gen enfòmasyon sou plis pase yon elèv, fanmi-an dwe konsilte ransèyman ki konsènen pitit-li sèlman. Kourye elektwonik (imel) ki pa klase nan katab dosye elèv-la men lekòl-yo oswa depatman Distrik-la konsève pa konsidere kòm dosye edikasyon. Diplis, dosye *Special Investigative Unit (SIU)*, (Inite Envestigasyon spesyal), kreye epi konsève pa konsidere kòm dosye edikasyon.

2. **Dwa pou yo fè chanjman nan dosye edikasyon elèv-la.** Fanmi oswa elèv elijib kapab mande School Board of Broward County, Florida (SBBC) pou li chanje yon dokiman si li kwè dokiman-an pa kòrèk, dokiman-an gen erè ladann oswa vyole dwa ki konsènen lavi prive elèv-la. Fanmi dwe ekri yon lèt voye bay direktè lekòl-la pou esplike egzakteman ki pati nan dosye-a yo vle pou yo chanje epi esplike pou ki rezon yo fè demann-nan. Si Distrik-la deside li pap chanje dokiman-sa-a jan fanmi-an oswa elèv ki elijib mande-li, Distri-a va notifiye fanmi-an oswa elèv ki elijib desizyon li pran epi fè konnen dwa li pou mande yon odyans (hearing) nan yon tan rezonnab pou diskite demand pou chanjman-an. Fanmi-an oswa elèv ki elijib-la va resevwa plis ransèyman sou pwosedi odyans la lè yap avize-li sou dwa-li.

3. **Dwa pou bay konsantman yo pou transmèt ransèyman ki kapab idantifye elèv-la epi ki nan dosye edikasyon elèv-la, jis rive nan pwen lwa FERPA otorize pou kominike/revele enfòmasyon, san konsantman pat nesèsè anvan.** FERPA pèmèt transmèt dosye edikasyon, san konsantman pa nesèsè, nan diferan sitiyasyon, tankou:

- a. transmèt SBBC ofisyèl lekòl¹ ki gen yon enterè byen fonde nan edikasyon² dosye yo bezwen,
- b. kominike ak ajans epi òganizasyon deyò ki sou kontra, e manm estaf-la asime responsablite-yo kòm “ofisyèl lekòl” epi yo defann-yo re-divilge enfòmasyon pèsònèl idantifyab e ki fè pati dosye edikasyon elèv, sòf nan ka lalwa ekzije oswa otorize sa,
- c. kominike ak ofisyèl lekòl lòt enstitisyon nan bi otorize transfè elèv oswa anwolman elèv,
- d. kominikasyon dosye bay ofisyèl ki otorize onivo federal, leta ak lokal, ak responsab edikasyon, epitou pou odit oswa evalyasyon pwogram federal ak leta sibvansyone,
- e. respekte òdonnans lajistis oswa sitasyon (subpoenas) ki delivre legalman; SBBC va notifiye alavans paran oswa elèv ki majè entansyon l pou reponn nan dis (10) jou konsa paran oswa elèv majè kapab chache aksyon pwoteksyon, sòf nan ka lalwa entèdi sa oswa notifikasyon an pa nesèsè,
- f. kominike bay gwoup ki apwopriye ransèyman anrapò ak ijans onivo sante ou, epi
- g. kominike ak anplwaye k’ap travay sou dosye (caseworker) yon ajans oswa reprezantan Leta oubyen reprezantan lokal ajans pwoteksyon anfans oswa òganizasyon tribal, lè ajans-la legalman anchaj pou swen ak pwoteksyon elèv-la

Gen obligasyon ak kondisyon adisyonnèl ki aplikab lè pa gen konsantman mityèl pou divilge ransèyman. Konsilte SB Policy 5100.1 pou lis konplèt FERPA-ki detaye divilgasyon ki otorize e konsantman alekri pat nesèsè anvan.

Kalite ransèyman ki nan “Directory Information”:

Dosye enfòmasyon (Directory Information) gen ransèyman ki kapab idantifye pèsònèlman yon elèv; enfòmasyon-an pa konsidere kòm nwizib ou kòm yon atak sou lavi prive si yo revele-li. Dapre lwa FERPA, SBBC kapab revele - selon diskresyon li - ransèyman ki nan dosye enfòmasyon pa-li epi ki konsènen yon elèv k’ap fè nenpòt klas, si paran-an ou elèv-la aje de 18 ane oswa plis pat notifiye chwa li epi mande bloke enfòmasyon an. SBBC chwazi ki ransèyman ki ka fè pati Dosye enfòmasyon: non elèv-la, non paran, adrès rezidansyèl, nimewo telefòn, dat elèv-la fèt ak ki kote, matyè prensipal li etidye, patisipasyon nan aktivite ak espò sou patwonaj lekòl-la, wotè ak pwa manm ekip spòtif, nimewo mayo ak pozisyon nan ekip spòtif, klas lap fè, dat elèv-la prezan ak absan lekòl, diplòm, pri ak rekonpans* ak non lekòl ak pwogram elèv-la te ale anvan/resaman, ak nimewo saldeklas.

**Diplòm, pri, travay egzanplè, (travay atistik), tout kalite distenksyon, ransèyman sou gradyasyon (lis elèv k’ap diplome), ekskli mwayèn jeneral - GPA)*

1. *Ofisyèl lekòl se yon moun Distrik-la anboche. Li kapab yon administratè, yon sipèvizè, yon enstriktè oswa yon manm pèsònèl sipò (pwofesyonèl swen sante ak medikal epi lapolis ladann tou); li kapab yon moun ki okipe yon fonksyon nan School Board; yon moun oswa yon konpani Distri-a kontrakte pou fè yon travay espesyal ki nòmalman yon anplwaye SBBC ta dwe egzekite (tankou yon avoka, kontab, konsiltan medikal oswa terapi); yon anplwaye biwo oswa yon parapwofesyonèl ki kòm anplwaye asiste yon lòt ofisyèl lekòl-la nan kad travay pwofesyonèl-li.*

2. *Enterè byen fonde nan edikasyon se lè yon ofisyèl lekòl bezwen konsilte yon dosye edikasyon pou li kapab akonpli responsablite pwofesyonèl-li.*

Rezon Divilgasyon Dosye Enfòmasyon:

SBBC rezève dwa-li pou li revele/kominike enfòmasyon ki nan Dosye enfòmasyon pa-li (Directory Information) sèlman:

- bay kolèj, inivèsite oswa lòt enstitisyon edikasyon siperyè elèv-la anwole, ap chache anwolman oswa enstitisyon ki kapab rekrute elèv-la;
- pou evènman spòtif, publikasyon lekòl, materyèl edikatif ak lòt zouti kominikasyon pou lekòl (tankou albòm pwomosyon, pwogram espò, pwogram gradyasyon, bwochi rekritman, pwogram teyat, sit Entènèt lekòl-la ak sitweb Distri-a, medya sosyo, mesaj (postings) ak afich andedan lekòl-la ak tout lòt bi ki pa mansyone);
- bay reprezantan ofisyèl sante piblik Broward County ransèyman pou yo ka kominike avèk paran epi adrese kondisyon ki gen enpòtans sou plan sante piblik selon sa Regleman Florida Department of Health (64D-3, F.A.C.) detèminen; reprezantan-yo ka resevwa tou enfòmasyon ki va ede-yo afwonte oswa prepare pou yon pwoblèm sante piblik potansyèl epi konfime; ak/oswa
- pou pataje ransèyman avèk komite k'ap òganize reyinyon ansyen elèv (ak lòt komite sanblab) pou aktivite ki regade reyinyon yon pwomosyon.“

Pwosedi pou Notifikasyon chwa ou - Opt Out Procedure:

Paran/gadyen elèv k'ap fè nenpòt klas (oswa elèv ki elijib, elèv ki gen plis pase 18an oswa k'ap frekante yon enstitisyon apre lekòl segondè) kapab fè chwa (refize otorize) kominikasyon yon pati oswa tout enfòmasyon ki nan Directory Information ki mansyone anwo a. Sou fòm FERPA Notifikasyon chwa ou ki nan liv Kòd Kondwit pou Elèv, paran/gadyen oswa elèv ki elijib dwe endike ki kalite enfòmasyon yo pa vle ki divilge. Fòm FERPA notifikasyon chwa-ou dwe soumèt/chak ane nan lekòl-la pou direktè lekòl-la. Ansyen elèv, si yon elèv te frekante yon lekòl BCPS, SBBC va kontinye respekte tout demand valid pou pa divilge ransèyman ki nan Dosye enfòmasyon, sòf nan ka elèv-la annile otorizasyon-la (34 CFR §99.37(b)).

Note: Seleksyon sou fòm notifikasyon FERPA ap rete valab jiskaske paran oswa elèv (18zan oswa pi gran) soumèt depoze yon nouvo fòm,

Kominikasyon enfòmasyon bay Militè, Lame ak Enstitisyon apre lekòl segondè:

SBBC blye kominike/revele, sou demand, non, adrès ak nimewo telefòn elèv k'ap fè klas 11zyèm ak 12zyèm ane bay lame, rekritè lame, ak/oswa enstitisyon apre lekòl segondè, san li pat bezwen konsantman anvan, sòf si paran/gadyen oswa elèv ki elijib, mande bloke enfòmasyon an. Paran/gadyen oswa elèv ki elijib k'ap fè klas 11zyèm ak 12zyèm ane, kapab fè chwa pou non, adrès, ak nimewo telefòn elèv-la pa kominike bay lame, rekritè lame, ak/oswa enstitisyon apre lekòl segondè. Sou chak ESSA Fòm Notifikasyon chwa ou [Every Student Succeeds Act (ESSA) Opt Out Form] ki nan liv Kòd Kondwit pou Elèv, paran/gadyen ak elèv ki elijib dwe endike ki kategori li pa vle lekòl-la divilge oswa kominike. Fòm ESSA Opt Out Form dwe soumèt chak ane. Direktè lekòl-la dwe resevwa fòm-la.

4. Dwa pou ou pote plent nan U.S. Department of Education (Depatman Edikasyon Etazini) si Distri a sipozeman pa respekte dispozisyon lwa FERPA. Men non ak adrès biwo ki administre FERPA se: Student Privacy Policy Office • U. S. Department of Education • 400 Maryland Avenue, S.W. • Washington, DC 20202. Si ou vle diskite epi eseye rezoud pwoblèm ou genyen ak FERPA anvan ou kontakte biwo Student Privacy Policy Office, ou kapab kontakte ofisye anchaj konfidansyalite dosye, SBBC Privacy Officer, nan nimewo telefòn 754-321-1914.

Pou plis enfòmasyon, konsilte SB Policy 5100.1. Regleman ak direktiv sa esplike pwoteksyon dwa paran ak elèv genyen konsènan dosye edikasyon elèv. Ou kapab gade okonplè direktiv konsènan dosye elèv ak tout Regleman School Board sou sit Web: <http://www.Broward.k12.fl.us/sbbcpolicies>.

NOTIFIKASYON AMANNMAN DWA SOU PWOTEKSYON DWA ELÈV (PPRA)

Amanman Dwa sou pwoteksyon dwa elèv [Protection of Pupil Rights Amendment (PPRA) (20 USC §1232h; 34 C.F.R §98)], bay paran, gadyen, oswa elèv ki elijib (ki gen plis pase 18 ane oswa emansipe) sèten dwa anrapò ak ekzekisyon sondaj/ ankèt, koleksyon epi itilize enfòmasyon pou bi maketin epitou pou sèten tès medikal.

DWA PPRA AKÒDE

1. Dwa pou bay konsantman preyalab, alekri, konsantman an dwe bay byen anvan lekòl-la ekzije ke tout elèv reponn kesyon ankèt/sondaj ki ka gen enfòmasyon ki pwoteje ak soumèt enfòmasyon an; dwa sa akòde si se yon pwogram Depatman Edikasyon Etazini finanse an pati oswa an totalite. Enfòmasyon pwoteje “*Protected information*” enkli:
 - Pwoblèm mantal oswa pwoblèm sikolojik elèv-la genyen oswa fanmi-li;
 - Konpòtman seksyèl oswa atitid anvè seksyalite;
 - Konpòtman ki pa legal, anti-sosyal, konpòtman kote elèv-la akize tèt-li; oswa konpòtman avilisan;
 - Jijman kritik elèv-la blije pote sou lòt moun ki se fanmi pwoch;
 - Relasyon privejye ki rekonnèt legalman, tankou relasyon ak avoka, doktè oswa prèt, pastè;
 - Revni (inkòm) sòf revni lalwa ekzije yo rapòte pou detèmine elijibilite nan yon pwogram

Konfòmeman ak lwa Leta Florid F.S. §1002.222, Distri a pap kolekte, chèche obteni oswa konsève enfòmasyon sou afilyasyon politik, patisipasyon w ak fason ou vote, afilyasyon relijye oswa enfòmasyon biometrik yon elèv oubyen enfòmasyon biometrik yon paran oubyen ankò enfòmasyon biometrik yon frè/sè elèv-la.

“Biometric information” - Enfòmasyon biometrik vledi enfòmasyon kolekte apati mezi elektwonik oswa apati evalyasyon nenpòt karakteristik fizik (nan kò) oswa karakteristik konpòtman, tout se enfòmasyon ki pèmèt idantifye yon sèl moun. Anprent dijital, karakteristik men, karakteristik zye, karakteristik vwa, ak nenpòt lòt karakteristik fizik (kò), kapab itilize tou nan bi idantifye avèk anpil sètitud moun-sa-a selon yon mwayen elektwonik.

2. Dwa pou resevwa yon notis ak opòtinite chwazi pou yon elèv pa patisipe nan okenn lòt ankèt/sondaj anrapò ak enfòmasyon ki pwoteje, kèlkeswa sous finansman.
3. Dwa pou resevwa yon notis ak opòtinite fè chwa pou yon elèv pa patisipe nan tès medikal oswa tès deteksyon pwoblèm sante (screening) san itilize pwosede medikal nwizib, san pa gen ijans reyèl. Lekòl oswa ajan-li ka deside fè tès sa-yo kòm kondisyon pou elèv-la frekante yon lekòl epi tès la pa nesèman endispansab pou pwoteksyon sante ak sekirite elèv-la. Konfòmeman ak lwa Florid F.S. §381.0056(4)(a)(6-9) ak (6)(e), paran/gadyen andwa fè chwa pa patisipe nan tès evalyasyon medikal (screenings) ki seleksyone e ki liste nan Kòd Administratif Florid 64F-6.003(1-4) ak Plan Sèvis Sante Eskolè. Tès evalyasyon medikal – ke lekòl-la ofri nan klas ki seleksyone – enkli, tès pou konnen jan elèv-la wè, tandè, tès eskolyòz, ak mas endis kòporèl (BMI), ke yo rele tou “*kwasans ak devlopman*” epi ki enkli kalkil wotè ak pwa.
4. Dwa pou resevwa yon notis ak opòtinite fè chwa pou yon elèv pa patisipe nan aktivite kote yo kolekte, divilge, oswa itilize enfòmasyon pèsònèl obteni de elèv-yo, pou bi maketin, oswa pou vann oswa distribye enfòmasyon an bay lezòt. Sa pa enkli enfòmasyon kolekte epi obteni de elèv-yo nan sèl bi eksklizif devlope, evalye, oswa founi pwodi oswa sèvis edikasyonèl pou elèv-yo ak enstitisyon edikasyonèl.
5. Dwa pou ou vin egzamine, an pèsòn, apre ou fè yon demand, epi avan administrasyon oswa itilizasyon (a) sondaj elèv reponn e ki gen enfòmasyon pwoteje, se yon twazyèm pati ki kreye sondaj la (b) enstriman(dokiman) ki sèvi pou kolekte enfòmasyon de elèv-yo pou bi maketin, vant, oswa distribisyon, epi (c) materyèl edikatif ki fè pati pwogram eskolè.
6. Dapre Lwa Florid, transfè dwa-sa-yo dwe fèt de paran/gadyen a elèv ki gen 18 ane oswa elèv minè emansipe.

PWOTEKSYON VI PRIVE AK NOTIFIKASYON

Distri-a va asire ransèyman sou lavi prive elèv-yo rete konfidansyèl lè elèv-yo ap reponn kesyon ankèt sou enfòmasyon pwoteje epitou lè lap kolekte, revele, oswa itilize ransèyman pèsònèl pou bi maketin, vant, oswa distribisyon.

Chak ane, okòmansman ane eskolè omwens yon fwa pa ane epi apre chanjman sibstansyèl, Distrik-la va notifiye dirèkteman fanmi de dwa PPRA-yo Notifikasyon dirèk enkli, Liv Kòd Kondwit pou Elèv, lapòs, imel, an pèsòn, nan fòmilè aseptans oswa atravè tout lòt mwayen kominikasyon. Distrik-la va notifiye san pèdi tan fanmi tout elèv ki pral patisipe nan aktivite oswa ankèt espesifik ki site anwo-a epitou Distri-a va bay fanmi opòtinite chwazi pou pitit-li pa patisipe nan aktivite oswa ankèt espesifik. Nan kòmansman chak ane eskolè, Distri-a va avèti fanmi nan yon notifikasyon lè li idantifye dat espesifik oswa dat apeprè aktivite oswa ankèt-yo va fèt. Pou ankèt ak aktivite plannifye apre ane eskolè-a kòmanse, Distri-a va bay fanmi nan yon tan rezonnab notifikasyon aktivite ak ki ankèt/sondaj ki plannifye. Fanmi va gen opòtinite chwazi pou pitit-li pa patisipe nan aktivite ak sondaj-yo epitou egzaminen byen fonde ankèt-yo.

Si yon moun kwè yo vyole dwa-li, li kapab pote plent nan biwo Family Policy Compliance Office, U.S. Department of Education, 400 Maryland Avenue, S.W., Washington, D.C. 20202. Si ou ta vle diskite oswa eseye rezoud yon pwoblèm ou genyen, ou ka kontakte SBBC Ofisye anchaje dosye konfidansyèl (SBBC Privacy Officer), telefòn 754-321-1914 anvan ou pran kontak ak biwo Family Policy Compliance Office.

PWOSEDI PPRA

1. Paran/gadyen dwe soumèt demand yo alekri bòkote lekòl-la pou fanmi an ka vin egzamine sondaj, enstriman (dokiman) ki itilize pou kolekte enfòmasyon pèsonnèl ak materyèl enstriksyon. Fanmi ka vin egzamine an pèsonn dokiman-yo anba sipèvizyon yon manb estaf ki deziye pou akonpaye l epi nan sal dirèktè lekòl-la deziye li-menm.
2. Anvan lekòl-la mande elèv-yo reponn kesyon ankèt/sondaj sou enfòmasyon pwoteje, dirèktè lekòl oswa estaf Distri a deziye va bay paran, gadyen oswa elèv ki elijib notifikasyon dirèk (swa nan lapòs, imel, an pèsonn oswa nan fòmilè aseptans swa atravè lòt mwayen kominikasyon) epitou ba-yo fòmilè konsantman ki nesèsè. Retoune tout fòm ki konplete nan lekòl pitit-ou .
3. Dirèktè lekòl oswa estaf ki deziye va voye dirèkteman bay paran fòm notifikasyon chwa, pou nenpòt enstriman ki va itilize pou kolekte enfòmasyon pèsonnèl, nan bi maketin, vant oswa distribisyon. Retoune tout fòm ki konplete nan lekòl pitit-ou.
4. Tout ankèt/sondaj anrapò ak enfòmasyon ki pwoteje epi tout enstriman (dokiman) ki itilize pou kolekte enfòmasyon pèsonnèl nan bi maketin, vant oswa distribisyon, administrasyon sondaj va fèt nan yon fason ki pwoteje lavi prive elèv-yo.
5. Konsènan tès deteksyon pwoblèm sante ki pa itilize pwosede nwizib, paran/gadyen dwe fè konnen chwa li pou pitit-li patisipe ou pa patisipe, paran dwe konplete Fòm deteksyon pwoblèm sante - Notifikasyon chwa ou (Health Screening Opt-Out Form) ki nan Kòd kondwit pou elèv epi soumèt fòm-la nan delè ki mansyone sou fòm-la.
6. Lekòl-la va bay paran notifikasyon alavans nan yon tan rezonnab, lè (a) administrasyon sondaj ki gen enfòmasyon pwoteje elèv-yo dwe reponn, (b) lè koleksyon, divilgasyon, oswa itilizasyon enfòmasyon pèsonnèl de elèv-yo nan bi maketin, vant, oswa distribisyon, epi (c) lè tès medikal oswa evalyasyon ki pa itilize pwosede nwizib e ki pa ijan. Notifikasyon dokiman (a), (b), ak (c) dwe fèt okòmansman chak ane eskolè, si lekòl-la idantifye dat sondaj ak aktivite-yo, oubyen apre ane eskolè kòmanse si dat-yo pat disponnib byen anvan sa, sa ki enpòtan, paran-yo gen opòtinite fè chwa pou pitit-li patisipe oswa pa patisipe.

THE SCHOOL BOARD OF
BROWARD COUNTY NAN FLORID
- AVI SOU JAN HIPAA PWOTEJE
KONFIDANSYALITE DOSYE
MEDIKAL AK DOSYE SANTE
MANTAL FANMI AK PITIT-OU

Avi-sa-a dekri kòman yo kapab itilize epi kominike ransèyman sou sante, ki pwoteje, epi kòman ou-menm kapab jwenn aksè nan enfòmasyon sa a.

AVI SOU HEALTH INSURANCE PORTABILITY AND ACCOUNTABILITY ACT (HIPAA) -

Avi sou Asirans Sante ak Responsablite - Dat avi-a antre anvigè: 15/6/2021

Devwa School Board of Broward County (SBBC) dapre HIPAA

Dosye medikal ak dosye sante gen pwoteksyon lwa Leta Florid, Lwa Dwa Fanmi konsènan Edikasyon ak konfidansyalite dosye (FERPA) oswa HIPAA selon ki founisè swen sante ki kreye dosye-yo epi selon kilès ki an posesyon dosye-yo. Kopi dosye medikal oswa dosye anrapò ak sante ki soumèt nan lekòl-yo (egzanp doktè soumèt dosye-yo), devni kounyea dosye edikasyon (sou pwoteksyon FERPA) lè yo an posesyon lekòl-la.

HIPAA, yon lwa Federal, ekzije tout antite ke lwa sa reji, ikonpri distri eskolè, nan sèten sitiyasyon, pou yo kenbe sekre epi konfidansyèl tout dosye medikal sou sante fizik (kò) ak sante mantal. Yo rele dosye-sa-yo pwoteksyon enfòmasyon sou sante "protected health information" (PHI).

KOUMAN DISTRI ESKOLÈ-A ITILIZE EPI PATAJE RANSÈYMAN SOU SANTE, KI PWOTEJE, OU-MENM AK PITIT-OU

PHI gen ladann ransèyman medikal ak demografik sou pase, prezan oswa fiti, sante fizik (lekò) oswa mantal yon moun. Enfòmasyon demografik ki gen non, adrès, nimewo telefòn, nimewo kat sosyal sekirite, ou-menm ak pitit-ou, epi tout lòt fason pou idantifye ou-menm ak/oswa pitit-ou, kòm yon moun espesifik.

Si yon lekòl oswa yon depatman Distrik reyalize yon tranzaksyon atravè yon mwayen elektwonik pou mande peman sèvis sante li founi (egzanp bil/bòdwò Medicaid), lwa HIPAA reji kijan kominikasyon enfòmasyon an dwe fèt.

Distri a ka itilize oswa ka pataje PHI pitit-ou oswa PHI-ou pou rezon medikal ak/oswa tretman swen sante mantal, peman sèvis, ak pou sistèm operasyonèl swen sante. (Sistèm operasyonèl swen sante se tout aktivite konpatib epi dirèkteman anrapò ak tretman epi peman, aktivite jesyon toulejou, administrativ, ak sèvis alakliyantèl). Pwofesyonèl sante kapab sèvi ak enfòmasyon sa nan klinik, lekòl ak/oswa lopital pou yo ka pran swen ou-menm oswa pitit-ou.

Li enpòtan pou ou konnen lwa-sa-a pèmèt distrik eskolè-a bay ransèyman li genyen nan PHI-ou ak PHI pitit-ou san li pat bezwen konsantman ou nan sikonstans sa-yo:

- Avèk yon founisè swen sante pou tretman oswa tretman pitit-ou
- Ak konpayi asirans, Medicaid, oswa ajans lokal, Leta oswa federal pou peye sèvis yo founi pou ou-menm oswa pitit-ou
- Pou rapòte abi sou timoun, granmoun, oswa moun andikape
- Pou envestigasyon anrapò avèk yon timoun ki disparèt ak/oswa envestigasyon sou abi timoun
- Pou envestigasyon entèn ak verifikasyon kontabilite (odit) distri eskolè a fè oswa nenpòt ajans ki bay finansman
- Pou envestigasyon ak odit Enspektè Jeneral fè, Depatman Edikasyon oswa Kontab Jeneral fè
- Pou rezon sante piblik, tankou estatistik demografik, rapòte maladi epi reglemante pwofesyonèl medikal
- Pou envestigasyon medsen lejis mennen
- Pou rechèch distri eskolè a apwouve
- Pou reponn òdonnans tribinal ak/oswa sitasyon pou konparèt nan tribinal (subpoena) (SBBC va fè efò rezonab pou avèti ou nan yon notis pou gen opòtinite chache obteni yon òdonnans pwoteksyon, *protective order*)
- Pwosè legal ak pwosè administrativ
- Lè epi selon sa lalwa ekzije. Tout restriksyon lalwa rekòmande (kit se lwa federal oswa lwa leta) va satisfè

Sòf si sa espesifye anwo-a, distrik eskolè-a pap janm pataje ransèyman sou PHI-ou oswa PHI pitit-ou, esepite nan ka ou bay otorizasyon ou alekri. Konsantman-sa-a ap

gen yon dat espirasyon. Ou kapab anile konsantman ekri ou te bay-la nenpòt kilè. Sèten sèvis ak nòt sikoterapis (seyans konseye fè avèk ou - counseling) ap ekzije konsantman ekri-ou, sòf nan ka kote yon sitasyon (subpoena) oswa òdonnans tribinal fè demann-nan. Enfòmasyon PHI ki itilize epi kominike pou bi maketin, epitou lè gen vant PHI, tousa ekzije ou bay yon otorizasyon alekri.

DWA CHAK MOUN

Ou andwa mande distrik eskolè-a pou limite izaj epi ak ki moun yo kapab pataje PHI pitit-ou ak PHI-ou. Ou andwa mande restriksyon oswa limitasyon nan PHI-ou yo itilize epi transmèt pou tretman, peman oswa nan sistèm operasyonnel swen sante. Ou andwa mande yo limite izaj PHI-ou lè distrik eskolè-a dwe revele epi kominike enfòmasyon bay yon moun ki patisipe nan swen-ou oswa ki kapab peye pou swen sante-ou, tankou yon manm fanmi oswa yon zanmi. Pou mande yon restriksyon, ou dwe fè yon demann alekri epi voye demann-nan bay depatman k'ap founi sèvis-la, oswa ou kapab voye demann-la bay SBBC Privacy Officer (Ofisyèl anchaj konfidansyalite dosye) nan adrès 600 S.E. 3rd Avenue, 11th Floor, Fort Lauderdale, FL 33301. Nan demann ou adrese-nou, ou dwe di nou (1) ki kalite enfòmasyon ou vle yo limite izaj-la; (2) oswa si ou vle limite jan nou itilize, kominike (revele) ransèyman, oswa toulede alafwa; epi (3) sou kilès nou dwe ekzije yo aplike restriksyon. Distrik eskolè-a ap pran an konsiderasyon nenpòt demann ou fè, men li pa bezwen dakò ak ou pou otan.

Ou andwa resevwa asirans enfòmasyon ki konsènen-ou ak kominikasyon nou gen ak ou ap rete konfidansyèl. Distri eskolè-a kapab voye pa lapòs lèt rapèl randevou oswa rele-ou nan telefòn pou raple-ou randevou oswa ankò rele-ou konsènan responsablite-ou pou peye sèvis ou resevwa. N'ap kominike ak ou selon fason ou vle nou kontakte-ou epi nan adrès oswa telefòn ou chwazi ba-nou. Ou kapab bay yon lòt adrès ki pa menm ak adrès kote ou rete si se la ou vle resevwa lèt epi se kote yo kapab kontakte-ou. Nou kapab mande-ou tou ekri ransèyman sou jan yo ka kontakte-ou (kontak enfòmasyon).

Ou andwa egzaminen epi resevwa yon kopi PHI-ou, sòf nan ka lalwa mete restriksyon. N'ap sipèvizite ou lè wap egzaminen PHI-ou epi sa ap fèt nan tan ak kote ki konvni pou ou e pou reprezantan distrik eskolè-a. Yo kapab refize aksè nan PHI jan sa espesifye nan Lwa-a. Sa kapab rive nan ka pitit-ou konsanti resevwa swen epi konsantman-ou pat nesesè dapre Lwa-a oswa kote pitit-ou ap resevwa swen sou òdonnans yon tribinal oswa ankò tribinal-la deziyen yon moun. Si yo refize-ou aksè nan PHI, ou gen dwa mande yon pwofesyonnel sante ki gen lisans epi ki pat patisipe nan desizyon pou derefize aksè, pou li revize ka-a. Se distrik eskolè-a k'ap deziyen pwofesyonnel sante-a ki gen lisans. Si ou mande yon kopi, yap mande ou peye yon frè abòdab. N'ap fè ou jwenn aksè nan PHI-ou nan fòm ak fòm-a ou mande-a depi fòm ak fòm-a deja pare, sinon n'ap prezante-ou dokiman-yo sou fòm-a kopi konfòm pou ou kapab fè lekti yo. Apre ou fin fè demann-nan, n'ap ba-ou nan 30 jou aksè nan dosye-a (revwa ak/oswa fè kopi) oubyen n'ap notifie-ou n'ap akòde yon ekstansyon 30 jou, yon sèl fwa, si sa nesesè; n'ap esplike rezon pou ekstansyon-an epi nan ki dat nou va mete adispozisyon-ou enfòmasyon-an.

Ou andwa pote koreksyon nan PHI-ou ak/oswa PHI pitit-ou. Ou dwe fè yon demann alekri pou ou ka pote kòreksyon nan PHI-ou oswa PHI pitit-ou epi bay yon rezon pou sipòte demann-ou. Si yap aksepte kòreksyon-ou, distrik eskolè-a pral fè kòreksyon-an, la fè ou konnen sa ansanm ak tout lòt moun ki dwe okouran. Distrik lekòl-la kapab refize demann-ou, antou oswa an pati, si li jwenn PHI-a:

- Se pa distrik-la ki te kreye-li;
- Se pa yon PHI;
- Lalwa-a mande pou yo pa mete PHI-a aksesib pou ou kapab egzaminen-l; oswa
- Li egzak epi konplèt.

Si yo refize demann-ou Distrik eskolè-a pral ekri deklarasyon ou fè konsènan koreksyon-an nan PHI-ou. Ou kapab voye tou yon lèt ki detaye rezon ou pa dakò avèk desizyon-an. Distrik eskolè-a ap ba-ou yon repons ekri. Ou andwa pote plent jan sa esplike nan seksyon Plent (konplent).

Ou gen dwa resevwa yon lis moun ak/oswa ajans avèk ki distri eskolè-a te pataje enfòmasyon ki nan PHI-ou. Tout demann pou lis-sa-a (konni sou non accounting of disclosures -kontablite divilgasyon-) dwe tabli yon peryòd ki petèt pap enkli yon dat plito sizan (6) anvan dat demann-nan. Si ou fè yon demann, premye lis-la ap gratis dimoman demand-la fèt nan yon peryòd 12 mwa. Pou lis adisyonnèl, si ou fè yon demann, n'ap chaje-ou frè. Lis-sa-a pap gen ladann:

- Enfòmasyon nou pataje ak ou pou otorize tretman, peman sèvis, oswa pou sistèm operasyonnel swen sante;
- Enfòmasyon nou pataje ak ou;
- Enfòmasyon ki akonpaye tout komunikasyon enfòmasyon otorize oswa ekzijib, konfòmman ak regleman ki aplikab;
- Enfòmasyon ou otorize nou pataje;
- Enfòmasyon nou pataje avèk moun k'ap patisipe nan swen ou;
- Enfòmasyon nou pataje pou rezon sekirite nasyonnal oswa pataje avèk Sèvis Ransèyman;
- Enfòmasyon nou pataje avèk enstitisyon koreksyonnel oswa avèk responsab lapolis lè nou kapab revele enfòmasyon-an san konsantman ou pat nesèsè anvan;
- Enfòmasyon nan yon sistèm done restriktif (PHI ekskli enfòmasyon idantifyab non, adrès, nimewo sosyal sekirite, elatriye.)

Ou gen dwa resevwa notis lè gen vyolasyon sekirite enfòmasyon pèsonnèl-ou. Si enfòmasyon PHI-ou revele san otorizasyon, yo pirate sistèm la, ou andwa pou yo enfòme ou epi notifie-ou.

Ou gen dwa resevwa yon kopi avi-sa-a sou papye, apre ou fin fè demann-nan. Pou ou jwenn yon kopi dokiman-an, sou fòm papye, kontakte lekòl-la oswa depatman Distrik-la ki founi sèvis-la.

Avi-sa-a di-ou jan yo ka itilize PHI-ou oswa PHI pitit-ou epi jan Distrik eskolè-a kenbe enfòmasyon-sa prive e konfidansyèl. Distrik eskolè-a toujou kenbe enfòmasyon-sa-a konfidansyèl; avi-sa-a esplike yon jan senp responsablite legal Distri eskolè-a, pou sa ki konsènen PHI.

Lalwa egzije distri eskolè-a ba-ou avi-sa-a Notice of Privacy Practices (Avi sou pwoteksyon ak konfidansyalite dosye enfòmasyon pèsonnèl). Distri eskolè-a blije fè, sa Avi, ki an vigè, kounyea, mande pou li fè. SBBC blije avize-ou nan yon notis devwa ak responsablite legal-li ak metòd pwoteksyon konfidansyalite dosye enfòmasyon pèsonnèl, pou sa ki konsènen PHI; SBBC dwe notifie dirèkteman chak moun lè gen enfòmasyon PHI ki divilge san otorizasyon. SBBC rezève dwa-li pou li chanje tèm ak kondisyon avi-sa-a epitou tabli nouvo dispozisyon regleman ki efektif pou tout PHI li konsève. Si Distri eskolè-a ta vin chanje fason li jere dosye PHI ou-menm ak dosye PHI pitit-ou, lap enfòme-ou. Avi ki pi resan va poste sou sitweb SBBC, <https://www.browardschools.com/privacyinformation>.

POU PLIS ENFÒMASYON

Demann pou plis enfòmasyon sou keksyon ki kouvri nan avi-sa-a kapab ale jwenn SBBC Privacy Officer (ofisyè anchap konfidansyalite dosye-yo), Risk Management Department, yo ka kontakte li nan nimewo telefòn 754-321-1914.

PLENT - KONPLENT

Si ou kwè gen vyolasyon dwa HIPAA-ou pou konfidansyalite dosye w, ou kapab pote plent nan biwo SBBC Privacy Officer, adrès 600 S.E. 3rd Avenue, 11th Floor, Fort Lauderdale, FL 33301/ Telefòn (754) 321-1914 ak/oswa Region IV, Office for Civil Rights, U.S. Department of Health and Human Services, Sam Nunn, Atlanta Federal Center, Suite 16T70, 61 Forsyth Street, SW, Atlanta, GA 30303-8909/ HIPAA Privacy Hotline – liy telefòn dirèk avèk bwat vokal (800) 368-1019; Faks: (404) 562-7881; TDD: (800) 537-7967. N'ap fè ou konnen SBBC pap fè revanch kont ou oswa kont pitit-ou si ou pote plent.

Avi-sa-a sou Notice of Privacy Practices va rete anvigè annatandan yon nouvo Avi apwouve epi poste.



SEKSYON

IX

**Entèvansyon ak/
oswa Konsekans**

Entèvansyon Posib ak/oswa Konsekans pou Move Konpòtman

Lè elèv-yo pa respekte epi yo pa aplike regleman ki esplike nan Liv Kòd Kondwit-sa-a pou Elèv, yo kapab pran youn oswa plizyè aksyon sa-yo jiskaske pwoblèm-nan regle.

Distri-a va fè efò rezonnab pou korije move kondwit elèv avèk resous limite lekòl-la epi sipòte elèv-yo pou yo akeri abilitè nesèsè pou amelyore yon anviwonman pozitif nan lekòl-la epi evite kondwit negatif. Se pwofesè-yo ki dwe rezoud pifò keksyon konsènan disiplin nan saldeklas-la. Yo ka refere elèv ki manifeste pwoblèm konpòtman grav oswa repete bay *Collaborative Problem Solving Team (CPST)*, yon Ekip kolaborasyon pou rezoud pwoblèm, pou li devlope yon plan entèvansyon a plizyè nivo avèk asistans nan konpòtman sibler. Pou yon apèsi pwosedi Jwenn solisyon pou pwoblèm ak Repons a entevansyon, *Collaborative Problem Solving and Response to Intervention (CPS/RtI)*, gade nan lyen-sa-a oswa pale ak yon anplwaye biwo administrasyon: <https://www.browardschools.com/Page/32437>.

Konfòmman ak lwa F.S. §1006.08 ak F.S. §1003.31, elèv ki gen yon konpòtman vyolan oswa kondwit dezòd, ki se yon mennas pou sekirite estaf lekòl-la oswa pou lòt elèv-yo, elèv sila dwe ale nan pwogram edikatif altènatif oswa yo kapab refere elèv sila nan sèvis swen sante mantal distri eskolè idantifye. Konfòmman ak lwa Florid F.S. §1006.07(7), referal ak rekòmandasyon pou sèvis swen sante mantal dwe pran an konsiltasyon ak ekip evalyasyon gravite mennas (threat assessment team).

Antouka, disiplin lekòl-la dwe rezonnab, jis, avèk entèvansyon atan, apwopriye pou laj elèv-la epitou matche gravite move kondwit elèv-la. Nenpòt aksyon disiplinè oswa aksyon nan tribinal yo pran kont yon elèv ki pa respekte regleman sila dwe fonde sou sikonstans espesyal ki lakòz move kondwit elèv-la.

Lè yap pran sanksyon kont yon elèv pou move konpòtman, li pa nesèsè pou yo konsidere chak konsekans oswa tout konsekans-yo ni yo pa oblije swiv lòd yo ye a. Sepandan, dapre Plan Disiplin-la (Discipline Matrix), vyolasyon sèten regleman egzije konsekans /sanksyon espesifik. Nou va jwenn Plan Disiplin Distri-a nan Annèks liv-sa-a epitou li disponnib sou sitweb Distri a: <https://www.browardschools.com/codeofconduct>.

- Entèvansyon Guidance Counselor lekòl-la (Konseye oryantasyon lekòl-la)
- Entèvansyon travayè sosyal (Social Worker)
- Entèvansyon konseye pou lafanmi (Family Counselor intervention)
- Elèv-la gen yon pinisyon (Timeout)
- Pwofesè ka fè yon konferans (reyinyon) avèk elèv-la, epi revwa dosye-li
- Pwofesè a inisyè/pran yon aksyon/sanksyon disiplinè
- Restitasyon, travay espesyal, elatriye.
- Elèv-la dwe prezan pou pinisyon-li anvan oswa apre lekòl (fanmi responsab transpò-li).
- Elèv-la dwe vin lekòl samdi pou fè tan pinisyon-li (fanmi responsab transpò elèv-la)
- Yo ka refere ka elèv-la bay yon administratè
- Lekòl-la kontakte epi kominike avèk fanmi
- Konferans (reyinyon) ant lekòl ak fanmi
- Òganize yon medyasyon (abitrè) pou konfli a
- Kontra altènatif lekòl-la sipèvize (pwobasyon)
- Konfiske/sezi sa ki pou elèv-la
- Direktè a entèvni nan kesyon an
- Biwo oryantasyon (guidance)/administrasyon refere ka elèv-la bay yon travayè sosyal
- Pwofesè a mande retire elèv-la ki pap kapab vini nan klas-la
- Sispanasyon nan bis lekòl-la men elèv-la dwe vin lekòl, fanmi anchaj transpò elèv-la.

Sèlman pou lekòl segondè, avètisman, notifikasyon, oswa remòkay machin pou ofans:

- a. Premye ofans (vyolasyon regleman): Avètisman
 - b. Dezyèm ofans: Lekòl-la notifiye fanmi
 - c.. Twazyèm ofans: Remòkay machin-nan (Tow vehicle)
- Direksyon lekòl-la ka rekòmande elèv-la ale nan sèvis pou elèv, sèvis ajans deyò, pwogram counseling (ki bay konsèy), pwogram edikatif altènatif, ak/oswa plasman nan lòt pwogram espesyal, tankou pwogram reyabilitasyon pou dwòg, ki gen lisans Leta.
 - Sispanasyon andeyò lekòl-la. Elèv-la pa ka vini nan tout klas ak nan tout aktivite lekòl-la selon SB Policy 5006. Direktiv-la esplike vyolasyon regleman ak pwosedi pou sispanasyon andeyò lekòl ak espilasyon. Ou kapab gade okonplè tout regleman sispanasyon/espilasyon ak direktiv sou sit Web: <http://www.broward.k12.fl.us/sbbcpolicies/>.
 - Rekòmande espilasyon dapre direktiv SB Policy 5006
 - Refere ka-a bay Inite Envestigasyon Spesyal/polis
 - Mande fanmi peye tout donmaj elèv-la dapre règ SB Policy 2303. Regleman sa esplike pozisyon School Board sou responsablite finansyè fanmi pou zak timoun-yo komèt. Gade okonplè direktiv School Board sou sit: <http://www.broward.k12.fl.us/sbbcpolicies/>.

Lekòl-la va voye yon fòmilè avi sispanasyon, distri-a apwouve, pou notifiye yo bay elèv-la yon sispanasyon. Notifikasyon-an dwe soti dimoman yo pran desizyon-an epi lekòl-la gen vennkatrè (24trè) pou notifiye fanmi-an. Lekòl-la va voye avi sispanasyon-an pa lapòs oubyen delivre l nan men bay fanmi-an/gadyen legal elèv-la (FS.§1006.09(1)(b) oswa lekòl-la va voye avi sispanasyon-an pa lapòs oswa delivre l bay elèv-la, ki pa yon depandan (18 ane oswa plis) selon definisyon mo elèv ki nan Kòd Internal Revenue Code §152; lekòl-la va voye avi sispanasyon pa lapòs oubyen delivre l nan men bay elèv-la si se yon elèv ki te emansipe selon lwa Florida Statute, Section §743.015 oubyen ankò si elèv-la gen fanmi men yo pa konnen kowòdone fanmi-li dapre Policy 5.5:Attendance.

**Anvan pou lekòl-la bay elèv ESE yon sispanasyon oswa ekspilse-li epi elèv-sa-a kalifye pou li resevwa sèvis IDEA, yo dwe swiv lwa ki aplikab- yo, regleman School Board, ak sa ki prevwa nan Plan Edikasyon Endividyèl (IEP). Nan ka sispanasyon, ekspilasyon ak tout lòt mezi disiplinè ki dwe aplike pou elèv yo idantifye kòm andikape dapre Section 504 of the Rehabilitation Act of 1973, yo dwe swiv lwa ki aplikab, regleman School Board ak sa ki prevwa nan Section 504 Accommodation Plan.*

Konsekans pou Move Konpòtman Grav ki lakòz Sispanasyon ak/oswa Espilasyon (Seksyon II-V regleman SB Policy 5006: Regleman sou Disiplin: Sispanasyon ak/oswa Espilasyon)

Liv Kòd Kondwit pou Elèv prevwa dispozisyon pou aksyon yo DWE pran lè gen gwo pwoblèm grav ki anrapò ak zam, dwòg (alkòl ladann), medikaman ak sibstans ki chanje imè/karakètè moun, estewoyid epi zak kriminèl. Yo va pran aksyon espesifik, ki esplike nan regleman SB Policy 5006, kòm konsekans vyolasyon-sa-yo. Si direktè lekòl-la jije yon elèv te itilize yon enstriman oswa yon bagay pou li defann tèt-li, yo ka pa bay elèv-la yon sispanasyon oswa ekspilse-li. Defans tèt-ou vledi seye “pare” yon atak oswa yon mennas reyèl ki ka lakòz donmaj oswa rete yon konfwontasyon. Sa pa rele defans tèt-ou, lè yon elèv itilize yon enstriman/objè pou vin li-menm yon agresè oswa kontinye konfwontasyon-an byen lontan apre premye agresè-a kite sa.

Note: Lwa F.S. §776.012, 776.032, lwa konni sou non Florida Stand Your Ground, pa aplikab nan ka enkilpasyon (charges) anrapò ak vyolasyon regleman ki nan Liv Kòd Kondwit pou Elèv ak/oswa regleman Board Policy 5006.

Regleman SB Policy 5006 esplike tout vyolasyon regleman ki ka lakòz sispanasyon andeyò lekòl ak ekspilasyon ak/oswa konsekans-yo. Ou kapab gade regleman konplèt konsènan sispanasyon/ekspilasyon epi tout regleman School Board sou sit Web: <http://www.broward.k12.fl.us/sbbcpolicies/>.

Nan ka vyolasyon regleman anba SB Policy 5006, lekòl-la va swiv etap-sa-yo:

- Direktè lekòl-la entèvni nan kesyon an
- Avèti fanmi elèv-la touswit

- Sispanasyon elèv-la ki pap ka vini sou lakou lekòl-la, nan tout klas ak nan aktivite lekòl-la òganize.
- Refere ka-a bay Inite Espesyal Envestigasyon ak lapolis, kòm sa espesifye nan Policy 5006, Seksyon VI

SISPANSYON ANDEYÒL LEKÒL

Se lè direksyon lekòl-la ranvwaye yon elèv lakay-li, elèv-la pa ka vin lekòl, patisipe nan aktivite lekòl-la òganize andedan oswa andeyò lekòl-la.

ESPILSYON

Se lè School Board ekspilse yon elèv. Elèv-la pa ka retounen nan lekòl-la, nan aktivite lekòl-la òganize anndan oswa andeyò lekòl-la.

TOLERANS ZEWÒ - ZERO TOLERANCE

Konfòmman ak lwa F.S. §1006.13, Konsèy eskolè chak Distri dwe pwomote yon anviwonman aprantisay ki ofri sekirite epi ki ankouraje aprann. Mizanplas mezi sekirite va ede pwoteje elèv ak estaf de tout move kondwit ki ka poze yon mennas serye pou sekirite nan lekòl-la. Yon ekip evalyasyon gravite mennas ka itilize lòt mwayen altènatif ki ranplase espilasyon oswa voye yon referal bay ajans ranfòsman lalwa pou adrese konpòtman dezòd avèk entèvensyon tankou restitasyon, sitasyon sivil (civil citation), tribinal ki konpoze ak jenn (teen court), pwogram jistis reparatris nan katye, ak lòt pwogram similè. Politik tolerans zewo pap egzèkite yon jan sevè nan ka zak move kondwit ak enfraksyon ki pa gen gwo enpòtans, enkli men pa limite ak, goumen ou ensidan dezòd. Politik tolerans zewo dwe aplike egale a tout elèv kèlkeswa estati ekonomik, ras, oswa dizabilite.

Ekip evalyasyon gravite mennas dwe an konsiltasyon ak ajans ranfòsman lalwa idantifye abitud kondwit yon elèv baze sou kondwit li te gen anvan ou sou gravite yon zak. Konsa yo ka evalye ki zak ki ka plis poze yon mennas pou sekirite nan lekòl-la. Konsilte Policy 2130: Evalyasyon mennas pou plis enfòmasyon konsènan gravite mennas.

Tout elèv k'ap frekante yon lekòl piblik epi yon tribinal jije li koupab oswa delenkan, oswa yo jwenn li komèt yon krim, selon definisyon F.S. §1006.13 (6)(a) kit desizyon jistis pat egzèkite, kit li plede koupab oswa nolo contendere, epi anvan oswa omoman desizyon jistis, desizyon pat egzèkite, oswa pledwaye, elèv ki koupab la tap frekante menm lekòl ak viktim la oswa frè oswa sè viktim la, Depatman Jistis Jivenil va notifiye konmisyon eskolè distri ki apwopriye de jijman oswa desizyon jistis ki te pran oswa jan elèv koupab la plede, kondisyon ki enonse nan paragaf sa, epi si yo entèdi elèv koupab la frekante lekòl sa oswa monte nan bis lekòl, chak fwa viktim la oswa yon frè oswa sè viktim la frekante menm lekòl oswa monte menm bis, esepite si gen yon òdonans ekri tribinal la anba seksyon lwa 985.455(2). Kou komisyon eskolè distri a resevwa notis la, li dwe pran aksyon ki apwopriye.

PREVNI RESIDIVIS avèk OPÒTINITE, MENTORING, ENTÈVANSYON, SIPÒ epi EDIKASYON(PROMISE) *[PREVENTING RECIDIVISM through OPPORTUNITIES, MENTORING, INTERVENTIONS, SUPPORTS and EDUCATION (PROMISE)]*

PROMISE se yon pwogram entèvansyon prepare pou redrese konpòtman elèv, tout konpòtman konsidere kòm vyolasyon regleman sila oswa vyolasyon Policy 5006: Sispansyon ak Espilsyon. Pwogram-la baze sou yon seri entèvansyon sipò ak edikasyon. Pwogram PROMISE adrese vyolasyon regleman ki kapab fè yon elèv antre nan sistèm jivenil ki okipe keksyon delenkans. Entansyon PROMISE se evite elèv-la antre nan sistèm sa.

PROMISE se yon pwogram obligatwa, elèv ki elijib se elèv ki gen omwens 11zan ak/oswa anwole nan yon pwogram eskolè Distri a 6-12. Ensidan PROMISE pou elèv sa-yo vin fè konsekans ogmante jouk rive klas 12zyèm ane avèk yon maksimòm twa (3) referal nan pwogram-la.

Note:

- 1. Lapolis gen anpil libète nan pwosesis desizyon e se pa entansyon pwogram PROMISE pou mete restriksyon.*
- 2. Yon elèv ki akimile twa ensidan, ki mansyone nan lis anba, yo dwe refere elèv-la pou l ale nan yon pwogram sipò pou jenn nan kominote a epitou refere ka a bay Komite entèvansyon pou konpòtman, lè sa apwopriye.*

Men lis ensidan PROMISE elijib ki ka fè yon elèv resevwa entèvansyon pou pwogram-la.

1. Dezòd sou kanpis - gwo dezòd
2. Antre sou teren, pwopriyete lekòl san otorizasyon (Trespassing)
3. Alkòl –Bwè/Genyen
4. Alkòl - Vann/Eseye vann
5. Dwòg –Pran/Posede
6. Akseswa pou pran dwòg
7. Goumen -de elèv goumen sou pwòp volonte-yo - Mutual Combat
8. Vòl-Ti vòl <\$750
9. Vandalis/donmanjan, kraze brize sou yon pwopriyete <\$1,000

Byenke regleman sila Policy 5006: Sispansyon ak Ekspilsyon esplike yon fason presi konsekans pou ofans dwòg pou chak ensidan (savledi premye, dezyèm, twazyèm ofans, etcetera), continuum konsekans pou tout ensidan PROMISE yo pale de yo nan Plan Disiplin: –Annèks A - Discipline Matrix – Appendix A.

Pou vyolasyon/ensidan elijib PROMISE: si yon paran/elèv refize pwogram PROMISE, yap refere-yo bay sistèm jistis jivenil (Juvenile Justice System of Care). Juvenile Justice System of Care (JJSC) se yon entèvansyon ki te kreye selon akò plizyè ajans (Interagency Agreement), lekòl piblik Broward County se yon manm tou.

Si paran/elèv toujou refize patisipe nan pwogram PROMISE, jan sa esplike nan Plan Disiplin (Discipline Matrix), yo va refere ka elèv-la bay biwo State Attorney's Office (biwo pwosekitè).

Lè yon paran/elèv asepte patisipe nan pwogram PROMISE men li pa kapab ranpli tout kondisyon pwogram-la, yo va refere elèv-la/paran-an nan Juvenile Justice System of Care (Sistèm jistis jivenil). Si paran/elèv-la refize toujou konplete pwogram-la, yo kapab refere ka elèv-la bay biwo State Attorney's Office (biwo pwosekitè).



Medikaman: Izaj, Posesyon, Vant, ak/oswa Fè Pase Medikaman sa kapab lakòz Sispansyon ak Espilsyon Posib

Pou ensidan nan kategori sa, ensidan akimile selon nivo klas (Klas K-5, 6-8 ak 9-12).

Regleman School Board Policy 6305 (Administration of Medications/Treatments - Bay Medikaman/Tretman), gen esplikasyon sou jan pou yo bay elèv medikaman ak/oswa tretman doktè preskri. Epitou regleman-an eslike jan pou yo bay elèv medikaman achte sou kontwa [over-the-counter (OTC) medication.]

Yon fòm Authorization for Medication/Treatment (Otorizasyon pou medikaman/tretman) nesèsè lè yon elèv dwe pran medikaman/tretman doktè preskri l ak lè pou li pran medikaman achte sou kontwa. Doktè/founisè swen sante ak paran/gadyen legal dwe konplete fòm-la.

Elèv ki gen maladi, yon eta sante espesyal paegzanp las, dyabèt ak ipèsanzitivite, kèlkeswa nan klas yo ye a, kapab pote medikaman-yo avèk yo touttan. Elèv-sa-yo dwe gen pèmision doktè-yo epi yo dwe repòte sa sou fòm Otorizasyon pou medikaman/tretman..

Pran nòt: Sèlman pou elèv k'ap fè klas, Grades 9-12, pou yo ka pote sou yo epi pran poukont yo medikaman espesifik achte sou kontwa (OTC), chak ane ranpli yon fòm Otorizasyon pou medikaman achte sou kontwa avèk konsantman paran, epi paran/gadyen ak elèv-la dwe konplete epi siyen fòm-la chak ane. Tanpri konsilte Policy 6305: Administration of Medications/Treatments pou konnen lis medikaman achte sou kontwa (OTC), ki apwouve, ke elèv ka pote epi pran poukont yo.

Pou tout preskripsyon medikaman ak medikaman achte sou kontwa, paran/gadyen dwe pote medikaman-an nan flakon byen fèmen ak etikèt famasi-a sou flakon-an, ansanm ak fòm Otorizasyon ke tout pati konsènen siyen. Kifè, yo entèdi elèv-yo genyen okenn medikaman pandan yo nan lekòl-la, oswa pandan yap patisipe nan aktivite sou patwonaj lekòl-la, oswa lè yo nan bis transpòtasyon lekòl-la sòf nan ka yo gen otorizasyon valid. Medikaman espesifik OTC ki otorize epi ki idantifye nan Policy 6305: Administration of Medications/Treatments, pa konsènen.

Tout elèv yo jwenn ki pa respekte regleman School Board Policy 6305: Administration of Medications/Treatments (Bay Medikaman/Tretman) ap sibi sanksyon disiplinè ki idantifye pi ba-a.

A. IZAJ, AK/OSWA POSESYON MEDIKAMAN ACHTE SOU KONTWA, KI PA OTORIZE, ENTÈDI.

Pwosedè aplikab pou Premye ak Dezyèm Ofans

Pou elèv lekòl primè - Elementary students, (Klas K-5): Lè yon elèv komèt premye oswa dezyèm ofans, lekòl-la va konfiske sibstans-la nan men elèv-la. Yap bay elèv-la yon avètisman vèbal epi lekòl-la va notifye paran-an. Direksyon lekòl-la va enfòmè paran-an de tout pwosedè sou jan yon elèv kapab jwenn pèmision pou pran medikaman-li lè li lekòl.

Pou elèv lekòl segondè - Secondary students, (Klas 6-12): Lè yon elèv komèt premye oswa dezyèm ofans, lekòl-la va konfiske sibstans-la nan men elèv-la. Yap bay elèv-la yon avètisman vèbal epi lekòl-la va notifye paran-an. Direksyon lekòl-la va enfòmè paran-an de tout pwosedè sou jan yon elèv kapab jwenn pèmision pou pran medikaman-li lè li lekòl.

Pwosedè aplikab pou twazyèm ofans ak tout lòt ofans ki vin apre

Pou elèv lekòl primè, (Klas K-5): Lè yon elèv komèt twazyèm ofans ak lòt ofans ki vin apre, lekòl-la va konfiske sibstans-la nan men elèv-la. Lekòl-la va notifye paran elèv-la epi elèv-la va resevwa yon sanksyon/konsekans jan sa eslike nan Plan Disiplin - Anèks A.

Pou elèv lekòl segondè, (Klas 6-12): Lè yon elèv komèt twazyèm ofans ak lòt ofans ki vin apre, lekòl-la va konfiske sibstans-la nan men elèv-la. Lekòl-la va notifye paran elèv-la epi elèv-la va resevwa yon sanksyon/konsekans jan sa eslike nan Plan Disiplin - Anèks A.

Pran nòt: Si yon elèv pran yon medikaman achte sou kontwa epi li pran plis pase dòz fabrikan-an rekòmande a, yo va trete ka-a kòm si elèv-la te pran yon sibstans ki chanje imè epitou elèv-la va jwenn yon konsekans/sanksyon dapre Seksyon III Policy 5006

B. VANT, ESEYE VANN, AK/OSWA FÈ PASE MEDIKAMAN ACHTE SOU KONTWA, ENTÈDI.

Pwosedid aplikab pou premye ofans

Pou elèv lekòl primè (Klas K-5): Lè yon elèv komèt yon premye ofans, lekòl-la va konfiske sibstans-la nan men elèv-la. Lekòl-la va notifye paran elèv-la epi elèv-la va resevwa yon sanksyon/konsekans jan sa esplike nan Plan Disiplin - Anèks A.

Pou elèv lekòl segondè (Klas 6-12): Lè yon elèv komèt premye ofans, lekòl-la va konfiske sibstans-la nan men elèv-la. Lekòl-la va notifye paran elèv-la epi elèv-la va resevwa yon sanksyon/konsekans jan sa esplike nan Plan Disiplin - Anèks A.

Pwosedid aplikab pou dezyèm ofans

Pou elèv lekòl primè, (Klas K-5): Lè yon elèv komèt yon dezyèm ofans, lekòl-la va konfiske sibstans-la nan men elèv-la. Lekòl-la va notifye paran elèv-la epi administrasyon va refere elèv-la bay Konseye oryantasyon lekòl-la (School Counselor) epi elèv-la va resevwa yon sanksyon/konsekans jan sa esplike nan Plan Disiplin - Anèks A.

Pou elèv lekòl segondè (Klas 6-12): Lè yon elèv komèt yon dezyèm ofans, lekòl-la va konfiske sibstans-la nan men elèv-la. Lekòl-la va notifye paran elèv-la epi administrasyon va refere elèv-la bay Konseye oryantasyon lekòl-la (School Counselor) epi elèv-la va resevwa yon sanksyon/konsekans jan sa esplike nan Plan Disiplin - Anèks A (Discipline Matrix - Appendix A).

Pwosedid ki aplikab pou twazyèm ofans ak tout lòt ofans ki vin apre:

Pou elèv lekòl primè, (Klas K-5) - Lè yon elèv komèt yon twazyèm ofans ak lòt ofans ki vin apre, lekòl-la va konfiske sibstans-la nan men elèv-la. Lekòl-la va notifye paran elèv-la epi administrasyon va refere elèv-la bay Konseye oryantasyon lekòl-la (School Counselor) epi elèv-la va sibi sanksyon/konsekans disiplinè jan sa esplike nan Plan Disiplin - Anèks A.

Pou elèv lekòl segondè (Klas 6-12) - Lè yon elèv komèt yon twazyèm ofans ak lòt ofans ki vin apre, lekòl-la va konfiske sibstans-la nan men elèv-la. Lekòl-la va notifye paran elèv-la epi administrasyon va refere elèv-la bay manadjè nan Distrik-la ki jere ka abi sibstans danjere (District substance abuse case manager) epi elèv-la va resevwa yon sanksyon/konsekans jan sa esplike nan Plan Disiplin - Anèks A (Discipline Matrix - Appendix A).

Ofans Pou Dwòg Ak Abi Sibstans Ki Ka Lakòz Sispansyon Ak Ekspilsyon Posib

Pou ensidan nan kategori sa, ensidan akimile selon nivo klas (Klas K-2, 3-5, 6-8 ak 9-12); fè rapò tout ensidan bay Depatman Edikasyon Leta Florid selon direktiv *Shool Environmental Safety Incident Reporting (SESIR)* tabli.

Chak direktè lekòl va afiche, yon kote fasil pou tout elèv wè, yon avi ki deklare yo kapab fouye kazye (lòkè) yon elèv oswa nenpòt lòt kote li sere efè-li si gen bon rezon pou yo sispèkte elèv-la genyen bagay, materyèl oswa sibstans ki entèdi, ki pa otorize oswa ki pa legal. Si gen sispansyon, sa kapab lakòz yo fouye elèv-la, sa ki pou li, lòkè (kazye) ak/oswa machin-ni.

Manm pèsennèl lekòl-la dwe rapòte bay direktè lekòl/anplwaye ki deziyen, aksyon ilegal yon elèv yo sispèk ki itilize, genyen, vann oswa eseye vann dwòg, tabak oswa pwodi anrapò ak tabak, nikotin, sigaret elektwonik, aparey vapotaj (pou rale lafimen, aspire vapè), medikaman achte sou kontwa oswa medikaman preskri, esepite medikaman ki otorize dapre regleman Policy 6305 (Administration of Medication/Treatments); manm pèsennèl-la dwe rapòte tou bweson alkòl oswa inalan. Lè yon manm pèsennèl lekòl fè rapò sou sibstans ilegal sa pa antrene okenn responsablite sivil pou anplwaye a.

Nòt: Izaj, posesyon, vant, eseye vann oswa fè pase tabak/nikotin oswa pwodi ki gen tabak/nikotin, sigarèt elektwonnik, aparèy pou rale lafimen, aspire vapè, oswa aparèy sanblab sou pwopriyete lekòl-la, nan transpòtasyon sou patwonaj lekòl oswa diran aktivite sou patwonaj lekòl, tousa entèdi (gade Policy 2401: Tobacco Free pou plis ransèyman oswa gade nan Plan Disiplin - Anèks A pou konsekans ak sansksyon).

Sepandan, nenpòt efè pèsonnèl yon elèv pote anndan lekòl-la, yo kapab fè chen ki antrenen pou santi alkòl, dwòg, ak lòt sibstans ki entèdi, enspekte-yo. Efè pèsonnèl yo kapab enspekte enkli, men se pa sa sèlman, machin ki pake nan lakou lekòl-la, biwo, sakado, kazye (lokè-lockers), valiz ak sak jimnastik. Yo pap itilize chen ki espesyalize nan deteksyon dwòg pou enspekte efè pèsonnèl elèv menm si gen bon rezon pou sispekte yon kondwit ki pa konfòm. Yo pap sèvi non plis ak chen espesyalize nan deteksyon dwòg pou enspekte elèv pou alkòl, dwòg ak lòt sibstans ki entèdi.

Si elèv-la te gen yon sispansyon oswa yo te espilse l deja poutèt dwòg nan yon lòt lekòl swa piblik, swa prive, swa charter, oswa yon lekòl oryante sou pwogram rechèch, andedan yon Eta oswa andeyò yon lòt Eta, yap konsidere se yon dezyèm ofans epi yap aplike pwosedi pou dezyèm ofans.

Konfòmman ak lwa F.S. §1006.07 (7)(e), si yo sispèk yon sitiasyon kote yon elèv bezwen swen sante mantal imedyatman oswa gen abi yon sibstans, yon kriz toksikomani, anplwaye lekòl-la dwe swiv règ ak direktiv ekip evalyasyon gravite mennas tabli pou aji touswit epi itilize resous ki disponib nan swen sante konpòtman.

Note: Nan ka potansyèl yon chanjman nan plasman pou yon elèv andikape, aktyèl ekip IEP/504 Team lekòl-la dwe rankontre san pèdi tan epi detèmine ki aksyon apwopriye yo ka pran.

UTILIZE, POSEDE, VANT AK/OSWA FÈ PASE TABAK, PWODI TABAK, NIKOTIN, SIGARÈT ELEKTWONNIK, APAREY VAPOTAJ AK/OSWA KONPOZAN SIGARÈT ELEKTWONNIK, APAREY VAPOTAJ POU ASPIRE VAPÈ OSWA APAREY SIMILÈ

Itilize, posede, vann ak/oswa fè pase tabak, pwodi tabak, nikotin, sigarèt elektwonnik, aparèy pou rale lafimen, aspire vapè (pwodi vapotaj) ak/oswa konpozan pwodi vapotaj oswa aparèy similè, entèdi.

A. UTILIZE, POSEDE, VANT, AK/OSWA FÈ PASE TABAK AK/OSWA PWODI TABAK

Pwosedi pou premye ofans

Elèv lekòl primè, (Klas K-5): Elèv-la gen yon pinisyon (detansyon) pou yon (1) jou epi refere elèv-la bay Konseye lekòl-la.

Elèv lekòl segondè, (Klas 6-12): Elèv-la gen yon sispansyon andedan lekòl-la pou yon jou rive de jou (1-2) epi yo va refere elèv-la bay yon anplwaye sipò ki jere entèvansyon ke direktè lekòl-la/deziye-li apwouve pou tach sa.

Pwosedi pou dezyèm ofans ak ofans ki vin apre:

Elèv lekòl primè, (Klas K-5): Elèv-la va gen yon jou rive de jou (1-2) sispansyon anndan lekòl-la. Li dwe pase jou sa-yo anndan lekòl-la epi yo va refere elèv-la bay Manadjè ki jere ka abi sibstans (Substance Abuse Case Manager).

Elèv lekòl segondè (Klas 6-12): Elèv-la va gen twa a senk (3-5) jou sispansyon anndan lekòl-la. Li dwe pase jou sa-yo anndan lekòl-la epi yo va refere elèv-la bay Manadjè ki jere ka abi sibstans (Substance Abuse Case Manager.)

B. UTILIZE, POSEDE, VANT AK/OSWA FÈ PASE NIKOTIN, SIGARÈT ELEKTWONNIK, APAREY VAPOTAJ AK/OSWA KONPOZAN SIGARÈT ELEKTWONNIK, APAREY/PWODI VAPOTAJ POU ASPIRE VAPÈ OSWA APAREY SIMILÈ

Seksyon sa entèdi nenpòt aparèy elektwonnik ki administre nikotin/akseswa pou aspire vapè, rale lafimen oswa twal.

Pwosedì pou premye ofans

Elèv lekòl primè, (Klas K-5): Elèv-la gen yon pinisyon (detansyon) pou yon (1) jou epi refere elèv-la bay Konseye Lekòl.

Elèv lekòl segondè, (Klas 6-12): Elèv-la va gen yon jou rive de jou (1-2) sispansyon anndan lekòl, konplete tout aktivite ak entèvansyon konsènan itilizasyon sigarèt elektwonnik epi refere elèv-la bay anplwaye sipo ki jere entèvansyon ke direkte lekòl-la/deziyen-li apwouve pou tach sa.

Pwosedì pou dezyèm ofans

Elèv lekòl primè, (Klas K-5): Elèv-la va gen en rive de jou (1-2) sispansyon anndan lekòl-la epi refere elèv-la bay Manadjè Distri a ki jere abi sibstans.

Elèv lekòl segondè, (Klas 6-12): Elèv-la pap ka ale nan pwogram regilye lekòl-li. Yap ba-li yon sispansyon pou sis (6) jou epi yap refere-li bay manadjè nan Distri a ki jere ka abi sibstans, ki li-menm va refere elèv-la nan yon pwogram apwopriye pou tretman. Men yo ka wete jiska twa (3) jou sispansyon sou sis jou-yo si elèv-la ale nan pwogram altènativ ki ranplase Sispansyon ekstèn [External Suspension (AES) program] pou konplete aktivite ak kourikoulòm anrapò ak entèvansyon pou sigarèt elektwonnik nan twa (3) premye jou-yo. Si elèv-la pa konplete tout aktivite ak kourikoulòm anrapò ak sigarèt elektwonnik, nan twa (3) premye jou, elèv-la va kontinye ale nan pwogram AES pandan twa (3) jou ki rete sou sis (6) jou sispansyon.

Pwosedì pou twazyèm ofans

Elèv lekòl primè, (Klas K-5): Elèv-la va gen yon jou rive de jou (1-2) sispansyon anndan lekòl-la. Li dwe pase jou sa-yo anndan lekòl-la epi yo va refere elèv-la bay Manadjè nan Distri a ki jere ka abi sibstans (Substance Abuse Case Manager).

Elèv lekòl segondè, (Klas 6-12): Elèv-la pap ka ale nan pwogram regilye lekòl-li. Yap ba-li yon sispansyon pou dis (10) jou epi yap rekòmande espilsyon pou elèv-la. Elèv-la ap gen yon kontra pwobasyon, Probationary Substance, pase yo voye li nan yon pwogram tanporè, Expulsyon Abeyance Program. Elèv-la pap blije ale nan pwogram tanporè, Expulsyon Abeyance Program si li konplete avèk siksè kontra pwobasyon, Probationary Substance Contract, pandan lap swiv pwogram regilye lekòl li. Manadjè nan Distri a ki jere ka abi sibstans va kontwole/verifye si la si elèv-la respekte tèm ak kondisyon kontra pwobasyon, Probationary Substance Contract.

Si elèv-la pa respekte kondisyon kontra pwobasyon, Probationary Substance Contract, yo va plase elèv-la nan yon pwogram espilsyon tanporè, avèk Substance Workback pandan yon peryod tan ennan (1) konmanse konte sou dat premye ofans la . Yo va kenbe espilsyon an sou rezèv si elèv-la konplete pwogram Distri a apwouve avèk yon pwofesyonnel ki sètifye nan tretman adiksyon. Elèv-la ka retounen nan pwogram regilye lekòl-li si li konplete avèk siksè pwogram tretman ki rekòmande a. Manadjè nan Distri a ki jere ka abi sibstans va kontwole/verifye si elèv-la konplete pwogram ki rekòmande a. Si elèv-la pa rete pou li konplete pwogram ki rekòmande a, yo va egzekite plan an elèv-la dwe konplete tan konplèt ki te prevwa pou pwogram espilsyon tanporè.

Pwosedì pou katyèm ofans ak lòt ofans ki vin apre:

Elèv lekòl primè, (Klas K-5): Elèv-la va gen yon jou rive de jou (1-2) sispansyon anndan lekòl-la. Li dwe pase jou sa-yo anndan lekòl-la epi yo va refere elèv-la bay Manadjè nan Distri a ki jere ka abi sibstans (Substance Abuse Case Manager).

Elèv lekòl segondè, (Klas 6-12): Elèv-la pap ka ale nan pwogram regilye lekòl-li. Yap ba-li yon sispansyon pou dis (10) jou epi espilsyon obligatwa. Yo va plase elèv-la nan yon pwogram tanporè Expulsyon Abeyance Program pou yon peryòd yon (1) ane, apati dat ofans-la, avèk pwogram Substance Contract. Yo va kenbe espilsyon an sou rezèv si elèv-la konplete pwogram tretman Distri a apwouve avèk yon pwofesyonnel ki sètifye nan tretman adiksyon. Manadjè nan Distri a ki jere ka abi sibstans va kontwole/verifye elèv-la konplete pwogram ki rekòmande a. Elèv-la va retounen nan pwogram regilye lekòl-li si li konplete avèk siksè pwogram reyabilitasyon oswa tretman ki apwouve e yo rekòmande pou li ale a.

Note: Sibstans/dwòg konsidere kòm ilegal anba Chapit 893, se dwòg oswa sibstans kontwole (reglemante) ki konstitye yon krim (felony) selon lwa Florid. Sa enkli kalite plant cannabis, enkli, men pa limite ak, mariwana ak hemp, epi pwodi derive tankou, enkli, men pa limite ak THC epi pwodi CBD. Gade konsekans pou Sibstans ki pa Otorize pou dwòg ak/ oswa Akseswa pou dwòg. Gen yon sistem elektwonik ki livrez nikotin/aparey pwodi vapoaj itilize avek yon dwòg selon espplikasyon nan Chapter 893.

C. UTILIZE AK/OSWA, POSEDE FÈY MARIWANA (MWENSKE 20 GRAM), ALKÒL AK/OSWA LOT SIBSTANS KI CHANJE IME/KARAKTE, ETA EMOSYONEL MOUN

Itilize ak/oswa posede fèy mariwana (mwenske 20g), alkòl/bweson alkòl, ak/oswa sibstans ki chanje karaktè ak eta emosyonèl moun (mood-altering substances), entèdi.

Pwosedi aplikab pou premye ofans

Elèv k'ap fè klas primè, (Grades K-5): Elèv-la pap ka ale nan pwogram regilye lekòl-li. Yap ba-li yon sispansyon pou kat (4) jou, epi yap refere-li bay manadjè nan Distrik-la ki jere ka abi sibstans ak toksikomani, ki li-menm va refere elèv-la nan yon pwogram apwopriye ki ofri sèvis konsèy ak asistans (counseling). Men yo ka wete jiska de (2) jou sou 4 jou sispansyon-an si elèv-la konsanti ale epi konplete yon pwogram counseling, apwouve pa Manadjè Distri ki jere ka abi sibstans danjere ak toksikomani. Si elèv-la pa rete pou konplete pwogram counseling ki rekòmande, yap aplike tout kat (4) jou sispansyon-an.

Elèv k'ap fè klas segondè, (Grades 6-12): Elèv-la pap ka ale nan pwogram regilye lekòl-li. Yap ba-li yon sispansyon pou sis (6) jou, epi yap refere ka-li bay manadjè Distri-a ki jere ka abi sibstans ki li-menm va refere elèv-la nan yon pwogram apwopriye ki ofri sèvis konsèy ak asistans (counseling). Men yo ka wete jiska twa (3) jou sou 6 jou sispansyon-an si elèv-la konsanti ale epi konplete yon pwogram counseling, Manadjè Distri-a ki jere ka abi sibstans danjere ak toksikomani otorize. Si elèv-la pa rete pou konplete pwogram counseling yo rekòmande pou li ale-a, yap aplike tout sis (6) jou sispansyon-an.

Pwosedi aplikab pou dezyèm ofans

Elèv k'ap fè klas primè (Grades K-5): Elèv-la pap kapab swiv pwogram regilye lekòl-li. Yap ba-li yon sispansyon pou dis (10) jou epi yap refere elèv-la nan Behavior Intervention Program (Pwogram Entèvansyon pou Konpòtman) avèk asistans biwo Expulsion Abeyance Office. Elèv-la ap gen yon kontra Probationary Substance Contract pase yo voye li nan pwogram Entèvansyon pou Konpòtman. Elèv-la pap blije ale nan pwogram Behavior Intervention si li konplete avèk siksè kondisyon kontra Probationary substance contract pandan li toujou ap swiv pwogram regilye lekòl-li. Manadjè nan Distrik-la ki jere ka abi sibstans ak toksikomani va kontwole/verifye si elèv-la respekte kondisyon kontra Probationary Substance Contract.

Si elèv-la pa respekte kondisyon Probationary Substance Contract, yo va plase elèv-la nan yon pwogram Behavior Intervention Program toujou avèk asistans biwo Expulsion Abeyance Office pou yon peryod tan yon (1) ane konmanse konte sou dat ofans la. Elèv-la dwe konplete pwogram reyabilitasyon pou dwòg/alkòl Leta apwouve oswa konplete yon pwogram tretman avèk yon pwofesyonèl ki sètifye nan tretman adiksyon. Si elèv-la pa rete pou li konplete pwogram reyabilitasyon pou dwòg/alkòl Leta apwouve oswa pwogram tretman, nan ka-sa-a, yo va egzekite tan konplèt ki prevwa-a nan pwogram Behavior Intervention Program Assignment. Elèv-la kapab retounen swiv pwogram regilye lekòl-li si li konplete avèk siksè pwogram reyabilitasyon oswa tretman rekòmande. Manadjè nan Distri-a ki jere ka abi sibstans danjere va kontwole epi verifye si elèv-la fini pwogram-la. Si elèv-la pa rete pou li konplete pwogram reyabilitasyon pou dwòg/alkòl Leta apwouve oswa pwogram tretman, nan ka-sa-a, yo va otorize egzekite tout tan pwogram espilsyon an.

Elèv k'ap fè klas segondè, (Grades 6-12): Elèv-la pap kapab swiv pwogram regilye lekòl-li. Yap ba-li yon sispansyon pou dis (10) jou epi y ap rekòmande espilsyon. Elèv-la ap gen yon kontra pwobasyon, Probationary substance contract, pase yo voye-li nan yon pwogram espilsyon tanporè (expulsion abeyance program). Elèv-la pap blije ale nan pwogram Expulsion

Abeyance (espilsyon tanporè) si li konplete avèk siksè kondisyon kontra, Probationary substance contract, pandan li toujou ap swiv pwogram regilye lekòl-li. Manadjè nan Distrik-la ki jere ka abi sibstans ak ka toksikomani va kontwole/verifeye si elèv-la respekte kondisyon kontra pwobasyon Probationary Substance Contract.

Si elèv-la pa respekte kondisyon kontra pwobasyon, Probationary Substance Contract, yo va plase elèv-la nan yon pwogram espilsyon tanporè, avèk Substance Workback, pou yon peryod tan yon (1) ane apati de dat ofans-la. Yap kenbe espilsyon an tanporèman si elèv-la konplete pwogram reyabilitasyon pou dwòg/alkòl Leta apwouve oswa konplete pwogram tretman avèk yon pwofesyonèl ki sètifye nan tretman adiksyon. Elèv-la kapab retounen nan pwogram regilye lekòl-li si li konplete avèk siksè pwogram reyabilitasyon oswa tretman yo rekòmande pou li ale-a. Manadjè nan Distrik-la ki jere ka abi sibstans danjere va kontwole/verifeye si elèv-la fini pwogram yo rekòmande pou li ale-a. Si elèv-la pa rete pou li konplete pwogram reyabilitasyon pou dwòg ak alkòl Leta apwouve oswa pwogram tretman, nan ka-sa-a yo va enplimante tan konplè ki prevwa pou pwogram espilsyon tanporè.

Pwosedi ki aplikab pou twazyèm ofans ak lòt ofans ki vin apre

Elèv lekòl primè, (Klas K-5): Elèv-la pap kapab swiv pwogram regilye lekòl-li. Yap ba-li yon sispansyon pou dis (10) jou, epi avèk asistans biwo Espilsyon Abeyance Office yap rekòmande pou elèv-la ale nan yon Behavior Intervention Program (Pwogram Entèkansyon pou Konpòtman) pou yon tan k'ap dire yon (1) ane apatide dat ofans-la, (F.S. §1006.09(3), avèk pwogram Substance Workback. Elèv-la dwe konplete pwogram reyabilitasyon pou dwòg/alkòl Leta apwouve oswa Distrik-la apwouve oubyen konplete pwogram tretman avèk yon pwofesyonèl ki sètifye nan tretman adiksyon. Manadjè nan Distrik-la ki jere ka abi sibstans danjere ak toksikomani va kontwole/verifeye lè elèv-la fini pwogram-la. Elèv-la ka retounen swiv pwogram regilye lekòl-li si li konplete avèk siksè pwogram reyabilitasyon oswa tretman yo te rekòmande pou li ale-a.

Pou elèv k'ap fè klas segondè (Grades 6-12): Elèv-la pap ka swiv pwogram regilye lekòl-li, yap ba-li yon sispansyon pou dis (10) jou epi espilsyon-an ap vin obligatwa. (F.S. §1006.09(3)). Yap plase elèv-la nan pwogram Expulsion Abeyance Program pou yon tan k'ap dire yon (1) ane apatide dat ofans-la, avèk pwogram Substance Workback. Espilsyon kenbe tanporèman si elèv-la konplete pwogram reyabilitasyon pou dwòg/alkòl Leta apwouve oswa Distrik-la apwouve, oubyen konplete pwogram tretman avèk yon pwofesyonèl ki sètifye nan tretman adiksyon. Manadjè nan Distrik-la ki jere ka abi sibstans ak toksikomani va kontwole/verifeye si elèv-la fini pwogram-la. Elèv-la kapab retounen nan pwogram regilye lekòl-li si li konplete avèk siksè pwogram reyabilitasyon oswa tretman yo rekòmande pou li ale-a.

D. ANBA ENFLIYANS FÈY MARIWANA, ALKÒL AK/OSWA SIBSTANS KI CHANJE IMÈ/KARAKTÈ

Anba enfliyans fèy mariwana, alkòl/bweson ki gen alkòl, ak/oswa lòt sibstans ki chanje imè/karakètè, eta emosyonèl (mood-altering substances), entèdi.

Pwosedi ki aplikab pou premye ofans

Elèv lekòl primè, (Klas K-5): Elèv-la pap ka ale nan pwogram regilye lekòl-li. Yap ba-li yon sispansyon pou kat (4) jou, epi yap refere elèv-la bay manadjè nan Distrik-la ki jere ka abi sibstans ak toksikomani, ki li-menm va refere elèv-la nan yon pwogram apwopriye ki ofri sèvis konsèy ak asistans (counseling). Men yo ka wete jiska de (2) jou sou 4 jou sispansyon-an si elèv-la konsanti ale epi konplete yon pwogram counseling, otorize annakò avèk manadjè Distrik-la ki jere ka abi sibstans danjere ak ka toksikomani. Si elèv-la pa konplete pwogram counseling rekòmande, yap aplike epi enpoze tout kat (4) jou sispansyon-an.

Elèv k'ap fè klas segondè, (Klas 6-12): Elèv-la pap ka ale nan pwogram regilye lekòl-li. Yap ba-li yon sispansyon pou sis (6) jou, epi yap refere ka-li bay manadjè Distrik-la ki jere ka abi sibstans ki li-menm va refere elèv-la nan yon pwogram apwopriye ki ofri sèvis konsèy ak asistans (counseling). Men yo ka wete jiska twa (3) jou sou 6 jou sispansyon-an si elèv-la konsanti ale epi konplete yon pwogram counseling, otorize annakò avèk manadjè Distrik-la ki jere ka abi sibstans danjere ak toksikomani. Si elèv-la pa rete pou konplete pwogram counseling yo rekòmande pou li ale-a, yap aplike tout sis (6) jou sispansyon-an.

Pwosedi pou dezyèm ofans

Elèv lekòl primè (Klas K-5): Elèv-la pap kapab swiv pwogram regilye lekòl-li. Yap ba-li yon sispansyon pou dis (10) jou epi yap refere elèv-la nan Behavior Intervention Program (Pwogram Entèkansyon pou Konpòtman) avèk asistans biwo Expulsion

Abeyance Office. Elèv-la ap gen yon kontra pwobasyon, Probationary Substance Contract, pase yo voye li nan pwogram Entèkansyon pou Konpòtman (Behavior Intervention) avèk asistans biwo Expulsion Abeyance Office. Elèv-la pap blije ale nan pwogram Behavior Intervention avèk asistans biwo Expulsion Abeyance Office si li konplete avèk siksè kondisyon kontra pwobasyon, Probationary substance contract, pandan li toujou ap swiv pwogram regilye lekòl-li. Manadjè nan Distrik-la ki jere ka abi sibstans ak toksikomani va kontwole/verifye si elèv-la respekte kondisyon kontra Probationary Substance Contract.

Si elèv-la pa respekte kondisyon kontra pwobasyon, Probationary Substance Contract, yo va plase elèv-la nan yon pwogram Behavior Intervention Program toujou avèk asistans biwo Expulsion Abeyance Office, pou yon peryod yon (1) ane apatide dat ofans la, avèk pwogram Substance Workback. Elèv-la dwe konplete pwogram reyabilitasyon pou dwòg/alkòl Leta apwouve oswa konplete yon pwogram tretman avèk yon pwofesyonèl ki sètifye nan tretman adiksyon. Elèv-la kapab retounen swiv pwogram regilye lekòl-li si li konplete avèk siksè pwogram reyabilitasyon oswa tretman yo te rekòmande pou li ale-a. Manadjè nan Distrik-la ki jere ka abi sibstans danjere va kontwole epi verifye si elèv-la fini pwogram-la. Si elèv-la pa konplete pwogram reyabilitasyon pou dwòg/alkòl Leta apwouve oswa pwogram tretman, yo va egzekite tan konplèt Pwogram Entèkansyon pou Konpòtman (Behavior Intervention Program), ke elèv-la te dwe swiv.

Elèv lekòl segondè (Klas 6-12): Elèv-la pap kapab swiv pwogram regilye lekòl-li. Lekol-la ap ba-li yon sispansyon pou dis (10) jou epi espilasyon an obligatwa. Elèv-la ap gen yon kontra pwobasyon, Probationary substance contract, pase yo voye-li nan yon pwogram espilasyon tanporè (expulsion abeyance program). Elèv-la pap blije ale nan pwogram Expulsion Abeyance (espilasyon tanporè) si li konplete avèk siksè kondisyon kontra Probationary substance contract pandan li toujou ap swiv pwogram regilye lekòl-li. Manadjè nan Distrik-la ki jere ka abi sibstans ak ka toksikomani va kontwole/verifye si elèv-la respekte kondisyon kontra Probationary Substance Contract.

Si elèv-la pa respekte kondisyon kontra pwobasyon, Probationary Substance Contract, yo va plase elèv-la nan yon pwogram espilasyon tanporè, avèk Substance Workback pou yon peryod tan yon (1) ane apatide dat ofans-la. Yap kenbe espilasyon an tanporèman si elèv-la konplete pwogram reyabilitasyon pou dwòg/alkòl Leta apwouve oswa konplete pwogram tretman avèk yon pwofesyonèl ki sètifye nan tretman adiksyon. Elèv-la kapab retounen nan pwogram regilye lekòl-li si li konplete avèk siksè pwogram reyabilitasyon oswa tretman yo rekòmande pou li ale-a. Manadjè nan Distrik-la ki jere ka abi sibstans danjere va kontwole/verifye si elèv-la fini pwogram yo rekòmande pou li ale-a. Si elèv-la pa rete pou li konplete pwogram reyabilitasyon pou dwòg ak alkòl Leta apwouve oswa pwogram tretman, nan ka-sa-a yo va egzekite tan konplè ki prevwa pou pwogram espilasyon tanporè.

Pwosedi aplikab pou twazyèm ofans ak lòt ofans ki vin apre

Elèv lekòl primè, (Klas K-5): Elèv-la pap kapab swiv pwogram regilye lekòl-li. Yap ba-li yon sispansyon pou dis (10) jou, epi avèk asistans biwo Espilasyon Abeyance Office yap rekòmande pou elèv-la ale nan yon Behavior Intervention Program (Pwogram Entèkansyon pou Konpòtman) pou yon tan k'ap dire yon (1) ane apatide dat ofans-la, (F.S. §1006.09(3), avèk pwogram Substance Workback. Elèv-la dwe konplete pwogram reyabilitasyon pou dwòg/alkòl Leta apwouve oswa Distrik-la apwouve oubyen konplete pwogram tretman avèk yon pwofesyonèl ki sètifye nan tretman adiksyon. Manadjè nan Distrik-la ki jere ka abi sibstans danjere ak toksikomani va kontwole/verifye lè elèv-la fini pwogram-la. Elèv-la ka retounen swiv pwogram regilye lekòl-li si li konplete avèk siksè pwogram reyabilitasyon oswa tretman yo te rekòmande pou li ale-a.

Pou elèv k'ap fè klas segondè (Klas 6-12): Elèv-la pap ka swiv pwogram regilye lekòl-li, yap ba-li yon sispansyon pou dis (10) jou epi espilasyon-an ap vin obligatwa. (F.S. §1006.09(3)). Yap plase elèv-la nan pwogram Expulsion Abeyance Program pou yon tan k'ap dire yon (1) ane apatide dat ofans-la, avèk pwogram Substance Workback. Espilasyon kenbe tanporèman si elèv-la konplete pwogram reyabilitasyon pou dwòg/alkòl Leta apwouve oswa Distri-a apwouve, oubyen konplete pwogram tretman avèk yon pwofesyonèl ki sètifye nan tretman adiksyon. Manadjè nan Distri-a ki jere ka abi sibstans ak toksikomani va kontwole/verifye si elèv-la fini pwogram-la. Elèv-la kapab retounen nan pwogram regilye lekòl-li si li konplete avèk siksè pwogram reyabilitasyon oswa tretman yo rekòmande pou li ale-a.

E. ITILIZE/POSEDE/VANN /ESEYE VANN/FE PASE AKSESWA POU DWOG

Ensidan sa aliyen ak Chapit 893.147 epitou aplikab nan ka sistèm elektwonik ki livre nikotin/aparèy pwodi vapotaj pou rale lafimen, itilize anmentan ak yon dwog selon espikasyon nan Chapit 893.

Pwosedì pou premye ak dezyèm ofans

Elèv lekòl primè, (Klas K-5): Elèv-la pap ka ale nan pwogram regilye lekòl-li. Yap ba-li yon sispansyon pou kat (4) jou, epi yap refere elèv-la bay manadjè nan Distri-a ki jere ka abi sibstans ak toksikomani, ki li-menm va refere elèv-la nan yon pwogram apwopriye ki ofri sèvis konsèy ak asistans (counseling). Men yo ka wete jiska de (2) jou sou 4 jou sispansyon-an si elèv-la konsanti ale epi konplete yon pwogram counseling, otorize annakò avèk manadjè Distri-a ki jere ka abi sibstans danjere ak ka toksikomani. Si elèv-la pa konplete pwogram counseling rekòmande, yap aplike epi enpoze tout kat (4) jou sispansyon-an.

Elèv k'ap fè klas segondè, (Klas 6-12): Elèv-la pap ka ale nan pwogram regilye lekòl-li. Yap ba-li yon sispansyon pou sis (6) jou, epi yap refere ka-li bay manadjè Distri-a ki jere ka abi sibstans ki li-menm va refere elèv-la nan yon pwogram apwopriye ki ofri sèvis konsèy ak asistans (counseling). Men yo ka wete jiska twa (3) jou sou 6 jou sispansyon-an si elèv-la konsanti ale epi konplete yon pwogram counseling, otorize annakò avèk manadjè Distri-a ki jere ka abi sibstans danjere ak toksikomani. Si elèv-la pa rete pou konplete pwogram counseling rekòmande, yap aplike epi enpoze tout sis (6) jou sispansyon-an.

Pwosedì pou twazyèm ofans

Elèv lekòl primè (Klas K-5): Elèv-la pap kapab swiv pwogram regilye lekòl-li. Yap ba-li yon sispansyon pou dis (10) jou epi yap refere elèv-la nan Behavior Intervention Program (Pwogram Entèkansyon pou Konpòtman) avèk asistans biwo Expulsion Abeyance Office. Elèv-la ap gen yon kontra pwobasyon, Probationary Substance Contract, pase yo voye li nan pwogram Entèkansyon pou Konpòtman (Behavior Intervention) aavèk asistans biwo Expulsion Abeyance Office. Elèv-la pap blije ale nan pwogram Behavior Intervention avèk asistans biwo Expulsion Abeyance Office si li konplete avèk siksè kondisyon kontra pwobasyon, Probationary substance contract, pandan li toujou ap swiv pwogram regilye lekòl-li. Manadjè nan Distri-a ki jere ka abi sibstans ak toksikomani va kontwòle/verifye si elèv-la respekte kondisyon kontra Probationary Substance Contract.

Si elèv-la pa respekte kondisyon kontra pwobasyon, Probationary Substance Contract, yo va plase elèv-la nan yon pwogram Behavior Intervention Program toujou avèk asistans biwo Expulsion Abeyance Office, pou yon peryod yon (1) ane apatide dat ofans la. Elèv-la dwe konplete pwogram reyabilitasyon pou dwòg/alkòl Leta apwouve oswa konplete yon pwogram tretman avèk yon pwofesyonèl ki sètifye nan tretman adiksyon. Elèv-la kapab retounen swiv pwogram regilye lekòl-li si li konplete avèk siksè pwogram reyabilitasyon oswa tretman yo te rekòmande pou li ale-a. Manadjè nan Distri-a ki jere ka abi sibstans danjere va kontwòle epi verifye si elèv-la fini pwogram-la. Si elèv-la pa konplete pwogram reyabilitasyon pou dwòg/alkòl Leta apwouve oswa pwogram tretman, yo va egzekite tan konplèt Pwogram Entèkansyon pou Konpòtman (Behavior Intervention Program), ke elèv-la te dwe swiv.

Elèv lekòl segondè (Klas 6-12): Elèv-la pap kapab swiv pwogram regilye lekòl-li. Yap ba-li yon sispansyon pou dis (10) jou epi yap rekonmande espilasyon. Elèv-la ap gen yon kontra pwobasyon, Probationary substance contract, pase yo voye-li nan yon pwogram espilasyon tanporè (expulsion abeyance program). Elèv-la pap blije ale nan pwogram Expulsion Abeyance (espilasyon tanporè) si li konplete avèk siksè kondisyon kontra pwobasyon, Probationary substance contract, pandan li toujou ap swiv pwogram regilye lekòl-li. Manadjè nan Distri-a ki jere ka abi sibstans ak ka toksikomani va kontwòle/verifye si elèv-la respekte kondisyon kontra Probationary Substance Contract.

Si elèv-la pa respekte kondisyon kontra pwobasyon, Probationary Substance Contract, yo va plase elèv-la nan yon pwogram espilasyon tanporè, avèk Substance Workback pou yon peryod tan yon (1) ane apatide dat ofans-la. Yap kenbe espilasyon an tanporèman si elèv-la konplete pwogram reyabilitasyon pou dwòg/alkòl Leta apwouve oswa konplete pwogram tretman avèk yon pwofesyonèl ki sètifye nan tretman adiksyon. Elèv-la kapab retounen nan pwogram regilye lekòl-li si li konplete avèk siksè pwogram reyabilitasyon oswa tretman yo rekòmande pou li ale-a. Manadjè nan Distri-a ki jere ka abi sibstans danjere va kontwòle/verifye si elèv-la fini pwogram yo rekòmande pou li ale-a. Si elèv-la pa rete pou li konplete pwogram reyabilitasyon pou dwòg ak alkòl Leta apwouve oswa pwogram tretman, nan ka-sa-a yo va egzekite tan konplè ki prevwa pou pwogram espilasyon tanporè.

Pwosedì pou katriyèm ofans ak lot ofans ki vin apre

Elèv lekòl primè (Klas K-5): Elèv-la pap kapab swiv pwogram regilye lekòl-li. Yap ba-li yon sispansyon pou dis (10) jou epi yap refere elèv-la nan Behavior Intervention Program (Pwogram Entèkansyon pou Konpòtman) avèk asistans biwo Expulsion

Abeyance Office, pou yon peryod tan k'ap dire yon (1) ane apatide dat ofans-la, avèk pwogram Substance Workback. Elèv-la dwe konplete pwogram reyabilitasyon pou dwòg/alkòl Leta apwouve oswa pwogram tretman avèk yon pwofesyonèl ki sètifye pou tretman toksimani ak adiksyon. Elèv la ka retoune swiv pwogram regilye lekòl li si li konplete avèk siksè pwogram reyabilitasyon oswa tretman ki rekonmande.

Elèv lekòl segondè (Klas 6-12): Elèv-la pap kapab swiv pwogram regilye lekòl-li. Yap ba-li yon sispansyon pou dis (10) jou epi yap rekonmande espilasyon. Yap plase elèv-la nan pwogram tanporè, Expulsion Abeyance Program, pandan yon peryòd tan yon (1) ane apatide dat ofans la, avèk Substance Workback. Yap kenbe espilasyon tanporè an rezèv si elèv-la konplete avèk siksè pwogram reyabilitasyon pou dwòg/alkòl oswa tretman Distri a oswa Leta apwouve avèk yon pwofesyonèl sètifye nan tretman toksikomani. Manadjè nan Distri-a ki jere ka abi sibstans ak ka toksikomani va kontwole/verifye si elèv-la konplete pwogram-la. Elèv la ka retoune lekòl si li konplete avèk siksè pwogram reyabilitasyon oswa tretman ki rekonmande.

F. ITILIZE/POSEDE SIBSTANS KI PA OTORIZE ENTÈDI

Nan regleman sa, sibstans ki pa otorize fè referans ak medikaman doktè pa preskri men elèv-la genyen medikaman-an, oubyen medikaman preskri ki pa otorize anba Policy 6305, sibstans/dwòg ki konsidere kòm ilegal anba Chapit 893, se dwòg oswa sibstans Leta kontwole e reglemante ki konstitye yon krim dapre dispozisyon lwa Florid, se pwodi derive plant cannabis enkli men pa limite ak mariwana ak hemp, epi pwodi derive, tankou THC epi pwodi CBD. Gen lòt pwodi ki pa mansyone.

Note: Elèv ki pa respekte regleman Policy 6305: Bay elèv Medikaman/Tretman, an vyolasyon regleman Policy 6305 ak règ Policy sa, lè yo posede oswa itilize medikaman doktè preskri-yo andedan lekòl-la, nan transpòtasyon lekòl, oswa nan aktivite sou patwonnaj lekòl-la, kapab resevwa yon sispansyon 10-jou. Men rekòmandasyon pou espilasyon petèt pap kenbe lè verifikasyon preskripsyon ke direktè lekòl-la/reprezantan administratif konstate li-menm.

Elèv ki pa respekte regleman Policy 6305.1: Medical Marijuana/Low THC Cannabis Use to Qualified Students in Schools/Izaj mariwana medikal/THC Cannabis ti dòz elèv elijib ka itilize nan lekòl), elèv sila, an vyolasyon regleman Policy 6305 ak reg Policy sa, posede oswa itilize pwòp sibstans pa l, andedan lekòl la oswa nan aktivite sou patwonnaj lekòl la, va resevwa yon sispansyon 10-jou. Men rekòmandasyon pou espilasyon petèt pap kenbe lè verifikasyon preskripsyon ke direktè lekòl-la/reprezantan administratif konstate li-menm.

Pwosedi pou premye ofans

Elèv-la pap kapab swiv pwogram regilye lekòl-li. Yap ba-li yon sispansyon pou dis (10) jou epi refere elev-la avèk asistans biwo Expulsion Abeyance Office, pou li ale nan Pwogram entevansyon nan konpotman (Behavior Intervention Program). Elèv-la gen yon kontra pwobasyon, Probationary substance contract, pase yo voye-li nan yon pwogram entevansyon nan konpotman avèk asistans biwo Expulsion Abeyance Office. Elèv-la pap blije ale nan pwogram entevansyon nan konpotman avèk asistans Expulsion Abeyance Office si li konplete avèk siksè kondisyon kontra, Probationary substance contract, pandan li toujou ap swiv pwogram regilye lekòl-li. Manadjè nan Distrik-la ki jere ka abi sibstans ak ka toksikomani va kontwole/verifye si elèv-la respekte kondisyon kontra Probationary Substance Contract.

Si elèv-la pa respekte kondisyon kontra pwobasyon, Probationary Substance Contract, yo va plase elèv-la nan yon pwogram Behavior Intervention Program toujou avèk asistans biwo Expulsion Abeyance Office, pou yon peryod yon (1) ane apatide dat ofans la, avèk pwogram Substance Workback. Elèv-la dwe konplete pwogram reyabilitasyon pou dwòg/alkòl Leta apwouve oswa konplete yon pwogram tretman avèk yon pwofesyonèl ki sètifye nan tretman adiksyon. Elèv-la kapab retounen swiv pwogram regilye lekòl-li si li konplete avèk siksè pwogram reyabilitasyon oswa tretman yo te rekòmande pou li ale-a. Manadjè nan Distrik-la ki jere ka abi sibstans danjere va kontwole epi verifye si elèv-la fini pwogram-la. Si elèv-la pa konplete pwogram reyabilitasyon pou dwòg/alkòl Leta apwouve oswa pwogram tretman, yo va egzekite tan konplèt Pwogram Entevansyon pou Konpotman (Behavior Intervention Program), ke elèv-la te dwe swiv.

Elèv lekòl segondè (Klas 6-12): Elèv-la pap kapab swiv pwogram regilye lekòl-li. Yap ba-li yon sispansyon pou dis (10) jou epi lekòl-la rekonmande espilasyon. Elèv-la ap gen yon kontra pwobasyon, Probationary substance contract, pase yo voye-li nan yon pwogram espilasyon tanporè (expulsion abeyance program). Elèv-la pap blije ale nan pwogram Expulsion Abeyance (espilasyon tanporè) si li konplete avèk siksè kondisyon kontra Probationary substance contract pandan li toujou ap swiv pwogram regilye lekòl-li. Manadjè nan Distri-a ki jere ka abi sibstans ak ka toksikomani va kontwole/verifye si elèv-la respekte kondisyon kontra Probationary Substance Contract.

Si elèv-la pa respekte kondisyon kontra pwobasyon, Probationary Substance Contract, yo va plase elèv-la nan yon pwogram espilasyon tanporè, avèk Substance Workback pou yon peryod tan yon (1) ane apatide dat ofans-la. Yap kenbe espilasyon an tanporèman si elèv-la konplete pwogram reyabilitasyon pou dwòg/alkòl Leta apwouve oswa konplete pwogram tretman avèk yon pwofesyonèl ki sètifye nan tretman adiksyon. Elèv-la kapab retounen nan pwogram regilye lekòl-li si li konplete avèk siksè pwogram reyabilitasyon oswa tretman yo rekòmande pou li ale-a. Manadjè nan Distri-a ki jere ka abi sibstans danjere va kontwole/verifye si elèv-la fini pwogram ki rekòmande a. Si elèv-la pa rete pou li konplete pwogram reyabilitasyon pou dwòg ak alkòl Leta apwouve oswa pwogram tretman, yo va egzekite tan konplè ki prevwa pou pwogram espilasyon tanporè.

Pwosedi pou dezyem ofans ak ofans ki vin apre

Elèv lekòl primè, (Klas K-5): Elèv-la pap kapab swiv pwogram regilye lekòl-li. Yap ba-li yon sispansyon pou dis (10) jou, epi lekòl la va rekòmande pou elèv-la ale nan yon Behavior Intervention Program (Pwogram Entèkansyon pou Konpòtman) pou yon tan k'ap dire yon (1) ane apatide dat ofans-la, avèk pwogram Substance Workback. Elèv-la dwe konplete pwogram reyabilitasyon pou dwòg/alkòl Leta apwouve oswa Distri-a apwouve oubyen konplete pwogram tretman avèk yon pwofesyonèl ki sètifye nan tretman adiksyon. Manadjè nan Distri-a ki jere ka abi sibstans danjere ak toksikomani va kontwole/verifye lè elèv-la fini pwogram-la. Elèv-la ka retounen swiv pwogram regilye lekòl-li si li konplete avèk siksè pwogram reyabilitasyon oswa tretman yo te rekòmande pou li ale-a.

Pou elèv k'ap fè klas segondè (Klas 6-12): Elèv-la pap ka swiv pwogram regilye lekòl-li, lekòl-la ap ba-li yon sispansyon pou dis (10) jou epi espilasyon-an ap vin obligatwa. Yap plase elèv-la nan pwogram Expulsion Abeyance Program pou yon tan k'ap dire yon (1) ane apatide dat ofans-la, avèk pwogram Substance Workback. Espilasyon kenbe tanporèman si elèv-la konplete pwogram reyabilitasyon pou dwòg/alkòl Leta apwouve oswa Distri-a apwouve, oubyen konplete pwogram tretman avèk yon pwofesyonèl ki sètifye nan tretman adiksyon. Manadjè nan Distri-a ki jere ka abi sibstans ak toksikomani va kontwole/verifye si elèv-la fini pwogram-la.

G. ANBA ENFLIYANS SIBSTANS KI PA OTORIZE, ENTÈDI

Nan regleman sa, sibstans ki pa otorize fè referans a medikaman doktè pa preskri men elèv-la an posesyon medikaman-an, oubyen preskripsyon medikaman ki pa otorize pa Policy 6305, sibstans/dwòg yo konsidere kom ilegal anba Chapit 893, se dwòg oswa sibstans Leta kontwole e reglemante ki konstitye yon krim (feloni) anba Lwa Florid, se pwodi derive plant cannabis enkli men pa limite ak mariwana ak hemp, ak pwodi derive THC epi CBD. Gen lot pwodi ki pa mansyone.

Pwosedi aplikab pou premye ofans

Elèv k'ap fè klas primè, (Grades K-5) : Elèv-la pap ka ale nan pwogram regilye lekòl-li pandan dis (10) jou epi lekòl-la va refere ka elèv la bay Manadjè nan Distri a ki jere ka abi sibstans ki li-menm va voye elèv-la nan yon pwogram ki ofri konsèy ak asistans (counseling) apwopriye. Men yo ka wete sis (6) jou sou 10 jou sispansyon-an si elèv-la konsanti ale epi konplete yon pwogram counseling, ke Manadjè Distri ki jere ka abi sibstans danjere ak toksikomani, otorize. Si elèv-la pa rete pou konplete pwogram counseling ki rekòmande, yap enpoze rès jou tan sispansyon-an.

Elèv k'ap fè klas segondè, (Grades 6-12): Elèv-la pap ka ale nan pwogram regilye lekòl-li pandan dis (10) epi lekòl-la va refere ka elèv-la bay manadjè Distri-a ki jere ka abi sibstans ki li-menm va refere elèv-la nan yon pwogram apwopriye ki ofri sèvis konsèy ak asistans (counseling). Men yo ka wete jiska kat (4) jou sou 10 jou sispansyon-an si elèv-la konsanti ale epi konplete yon pwogram counseling ke Manadjè Distri-a ki jere ka abi sibstans danjere ak toksikomani, otorize. Si elèv-la pa rete pou konplete pwogram counseling yo rekòmande pou li ale-a, yap enpoze rès jou tan sispansyon-an.

Pwosedì aplikab pou dezyèm ofans

Elèv lekòl primè (Klas K-5): Elèv-la pap kapab swiv pwogram regilye lekòl-li. Lekòl-la ap ba-li yon sispansyon pou dis (10) jou epi yap refere elèv-la nan Behavior Intervention Program (Pwogram Entèkansyon pou Konpòtman) avèk asistans biwo Expulsion Abeyance Office. Elèv-la ap gen yon kontra pwobasyon, Probationary Substance Contract, pase yo voye li nan pwogram espilasyon tanporè. Elèv-la pap blije ale nan pwogram sispansyon tanpore (Expulsion Abeyance program) si li konplete avèk siksè kondisyon kontra pwobasyon, Probationary substance contract, pandan li toujou ap swiv pwogram regilye lekòl-li. Manadjè nan Distrik-la ki jere ka abi sibstans ak toksikomani va kontwole/verifye si elèv-la respekte kondisyon kontra Probationary Substance Contract.

Si elèv-la pa respekte kondisyon kontra pwobasyon, Probationary Substance Contract, yo va plase elèv-la nan yon pwogram espilasyon tanporè, avèk pwogram Substance Workback, pou yon peryod tan ki va dire yon (1) ane apatide dat ofans la. Lekol la ap kenbe espilasyon tanporeman si elèv-la konplete pwogram reyabilitasyon pou dwòg/alkòl Leta apwouve oswa konplete yon pwogram tretman avèk yon pwofesyonèl ki sètifye nan tretman adiksyon. Elèv-la kapab retounen swiv pwogram regilye lekòl-li si li konplete avèk siksè pwogram reyabilitasyon oswa tretman yo te rekòmande pou li ale-a. Manadjè nan Distri-a ki jere ka abi sibstans danjere va kontwole epi verifye si elèv-la fini pwogram-la. Si elèv-la pa konplete pwogram reyabilitasyon pou dwòg/alkòl Leta apwouve oswa pwogram tretman an, yo va egzekite tan konplèt ki prevwa pou espilasyon tanporè.

Elèv lekòl segondè (Klas 6-12): Elèv-la pap kapab swiv pwogram regilye lekòl-li. Lekòl-la ap ba-li yon sispansyon pou dis (10) jou epi rekonmande espilasyon. Elèv-la ap gen yon kontra pwobasyon, Probationary substance contract, pase yo voye-li nan yon pwogram espilasyon tanporè (expulsion abeyance program). Elèv-la pap blije ale nan pwogram Expulsion Abeyance (espilasyon tanporè) si li konplete avèk siksè kondisyon kontra Probationary substance contract, pandan li toujou ap swiv pwogram regilye lekòl-li. Manadjè nan Distri-a ki jere ka abi sibstans ak ka toksikomani va kontwole/verifye si elèv-la respekte kondisyon kontra Probationary Substance Contract.

Si elèv-la pa respekte kondisyon kontra pwobasyon, Probationary Substance Contract, yo va plase elèv-la nan yon pwogram espilasyon tanporè, avèk Substance Workback pou yon peryod tan yon (1) ane apatide dat ofans-la. Yap kenbe espilasyon an tanporèman si elèv-la konplete pwogram reyabilitasyon pou dwòg/alkòl Leta apwouve oswa konplete pwogram tretman avèk yon pwofesyonèl ki sètifye nan tretman adiksyon. Elèv-la kapab retounen nan pwogram regilye lekòl-li si li konplete avèk siksè pwogram reyabilitasyon oswa tretman yo rekòmande pou li ale-a. Manadjè nan Distri-a ki jere ka abi sibstans danjere va kontwole/verifye si elèv-la fini pwogram yo rekòmande pou li ale-a. Si elèv-la pa rete pou li konplete pwogram reyabilitasyon pou dwòg ak alkòl Leta apwouve oswa pwogram tretman, nan ka-sa-a yo va egzekite tan konplè ki prevwa pou pwogram espilasyon tanporè.

Pwosedì ki aplikab pou twazyèm ofans ak lot ofans ki vin apre

Elèv lekòl primè, (Klas K-5): Elèv-la pap kapab swiv pwogram regilye lekòl-li. Lekòl-la ap ba-li yon sispansyon pou dis (10) jou, epi avèk asistans biwo Espilasyon Abeyance Office yap rekòmande pou elèv-la ale nan yon Behavior Intervention Program (Pwogram Entèkansyon pou Konpòtman) pou yon tan k'ap dire yon (1) ane apatide dat ofans-la, avèk pwogram Substance Workback. Elèv-la dwe konplete pwogram reyabilitasyon pou dwòg/alkòl Leta apwouve oswa Distri-a apwouve oubyen konplete pwogram tretman avèk yon pwofesyonèl ki sètifye nan tretman adiksyon. Manadjè nan Distri-l ki jere ka abi sibstans danjere ak toksikomani va kontwole/verifye lè elèv-la fini pwogram-la. Elèv-la ka retounen swiv pwogram regilye lekòl-li si li konplete avèk siksè pwogram reyabilitasyon oswa tretman yo te rekòmande pou li ale-a.

Elèv lekòl segondè (Klas 6-12): Elèv-la pap kapab swiv pwogram regilye lekòl-li. Lekòl-la ap ba-li yon sispansyon pou dis (10) jou epi espilasyon an ap vin obligatwa. Yap plase elèv-la nan yon pwogram espilasyon tanporè (Expulsion Abeyance Pwogram) pou yon peryòd tan ki va dire yon (1) ane apatide dat ofans-la, lekol-la pap pèmet opsyon Workback. Elèv-la dwe konplete pwogram reyabilitasyon pou dwòg/alkòl Leta apwouve oswa Distri-a apwouve oubyen konplete pwogram tretman avèk yon pwofesyonèl ki sètifye nan tretman adiksyon. Manadjè nan Distri-a ki jere ka abi sibstans danjere ak toksikomani va kontwole/verifye lè elèv-la fini pwogram-la.

POSSEDE AVEK ENTANSYON POU VANN, VANT, ESEYE VANN, AK/OSWA FE PASE (MWENSKE 20g). VANN, ESEYE VANN, AK/OSWA FE PASE DWOG, OSWA SIBSTANS KI CHANJE ETA EMOSYONEL, SIBSTANS KI PA OTORIZE, OSWA LOT SIBSTANS OU KA OFRI OSWA PWOPOZE SIBSTANS KI KA DWOG OSWA SIBSTANS KI CHANJE ETA EMOSYONEL, ALKOL OSWA BWESON KI GEN ALKOL LADANN, ENTEDI

Note: Anplwaye Broward School dwe rapòte ofans sa bay Department of Children and Families (F.S. § 39.201), lè sa apwopriye.

H. PWOSEDI POU VANT, ESEYE VANN, AK/OSWA FE PASE ALKOL OSWA BWESON KI GEN ALKOL, IKONPRI OFRI SIBSTANS OSWA PWOPOZE ALKOL OSWA BWESON KI GEN ALKOL

Pwosedid aplikab pou premye ofans

Elèv k'ap fè klas primè, (Grades K-5): Lekol-la dwe refere ka elèv-la bay Manadjè nan Distri a ki jere ka abi sibstans ki li-menm va refere elèv-la nan yon pwogram ki ofri konsèy ak asistans (counseling program) ki apwopriye. Elèv-la pap ka swiv pwogram regilye lekòl li. Lekòl-la ap bay elèv-la yon sispansyon pou yon a de (1-2) jou.

Pou elèv k'ap fè klas segondè (Klas 6-12): Elèv-la pap ka swiv pwogram regilye lekòl-li, lekòl-la ap ba-li yon sispansyon pou dis (10) jou epi espilasyon-an ap vin obligatwa. Yap plase elèv-la nan pwogram espilasyon tanporè, Expulsion Abeyance Program, pou yon tan ki pap depase yon (1) ane apatide dat ofans-la, avèk pwogram Substance Workback. Espilasyon kenbe tanporèman si elèv-la konplete pwogram reyabilitasyon pou dwòg/alkòl Leta apwouve oswa Distri-a apwouve, oubyen konplete pwogram tretman avèk yon pwofesyonèl ki sètifye nan tretman adiksyon. Manadjè nan Distri-a ki jere ka abi sibstans ak toksikomani va kontwòle/verifye si elèv-la fini pwogram-la. Elèv-la ka retounen nan pwogram regilye lekòl li apre li fin konplete avèk siksè pwogram reyabilitasyon oswa pwogram tretman ki rekonmande.

Pwosedid aplikab pou dezyèm ofans

Elèv k'ap fè klas primè, (Grades K-5): Lekòl-la dwe refere ka elèv-la bay Manadjè nan Distri a ki jere ka abi sibstans ki li-menm va refere elèv-la nan yon pwogram ki ofri konsèy ak asistans (counseling program) ki apwopriye. Elèv-la pap ka swiv pwogram regilye lekòl li. Lekòl-la ap bay elèv-la yon sispansyon pou yon a de (1-2) jou.

Pou elèv k'ap fè klas segondè (Klas 6-12): Elèv-la pap ka swiv pwogram regilye lekòl-li, lekòl-la ap ba-li yon sispansyon pou dis (10) jou epi espilasyon-an ap vin obligatwa. Yap plase elèv-la nan pwogram espilasyon tanporè, Expulsion Abeyance Program, pou yon tan ki va dire yon (1) ane apatide dat ofans-la, avèk pwogram Substance Workback. Espilasyon kenbe tanporèman si elèv-la konplete pwogram reyabilitasyon pou dwòg/alkòl Leta apwouve oswa Distri-a apwouve, oubyen konplete pwogram tretman avèk yon pwofesyonèl ki sètifye nan tretman adiksyon ak tout lot konpozan pwogram Workback ki rekonmande. Manadjè nan Distri-a ki jere ka abi sibstans ak toksikomani va kontwòle/verifye si elèv-la fini pwogram-la.

Pwosedid aplikab pou twazyèm ofans ak lot ofans ki vin apre

Elèv lekòl primè, (Klas K-5): Yo va refere elèv-la bay Manadjè nan Distri-a ki jere ka abi sibstans ak toksikomani, ki li-menm. va voye elèv-la nan yon pwogram apwopriye ki ofri konsèy ak asistans (counseling). Elèv-la pap ka swiv pwogram regilye lekòl-li; lekòl-la ap ba-li yon sispansyon pou kat (4) jou.

Elèv lekòl segondè, (Klas 6-12): Elèv-la pap kapab swiv pwogram regilye lekòl-li. Lekol-la ap ba-li yon sispansyon pou dis (10) jou epi ekspilasyon-an ap vin obligatwa. Yap plase elèv-la nan pwogram tanporè, Expulsion Abeyance Program, pou yon tan k'ap dire ennan (1 ane), apatide dat ofans-lan, yo pap pèmèt opsyon Workback. Elèv-la dwe konplete pwogram reyabilitasyon pou alkòl, pwogram Leta sètifye oswa Distrik-la apwouve, oubyen elèv-la dwe swiv plan tretman avèk yon pwofesyonèl ki sètifye nan tretman adiksyon. Manadjè nan Distri-a ki jere ka abi sibstans ak toksikomani va kontwòle/verifye lè elèv-la konplete pwogram-la.

I. PWOSEDI KI APLIKAB LE ELEV POSEDE FEY MARIWANA (MWENSKE 20g) AVEK ENTANSYON VANN, ESEYE VANN, AK/OSWA FE PASE DWOG AK SIBSTANS KI CHANJE KARAKTE/ETA EMOSYONEL MOUN, SIBSTANS KI PA OTORIZE, OSWA OFRI LOT SIBSTANS OSWA PWOPOZE SIBSTANS KI KA DWOG OSWA SIBSTANS KI CHANJE KARAKTE MOUN

Nan regleman sa, sibstans ki pa otorize fè referans a medikaman doktè pa preskri men elèv-la an posesyon medikaman-an, oubyen nenpòt preskripsyon medikaman ki pa otorize selon Policy 6305, sibstans/dwòg ki konsidere ilegal anba Chapit 893, se dwòg oswa sibstans Leta kontwole ki konstitiye yon krim (feloni) anba lwa Florid, se pwodi derive plant cannabis, enkli men pa limite ak mariwana ak hemp, epi pwodi derive de THC epi CBD. Gen lòt pwodi derive ki pa mansyone.

Pwosedid aplikab pou premye ofans

Elèv lekòl primè, (Klas K-5): Lekòl-la va refere elèv-la bay Manadjè nan Distri-a ki jere ka abi sibstans ak toksikomani, ki li-menm. va voye elèv-la nan yon pwogram apwopriye ki ofri konsèy ak asistans (counseling). Elèv-la va jwenn yon sispansyon; li pap ka swiv pwogram regilye lekòl-li pandan de (2) jou.

Elèv lekòl segondè, (Klas 6-12): Elèv-la pap kapab swiv pwogram regilye lekòl-li. Yap ba-li yon sispansyon pou dis (10) jou epi ekspilasyon-an ap vin obligatwa. Yap plase elèv-la nan pwogram tanporè, Expulsion Abeyance Program, pou yon tan k'ap dire ennan (1 ane), apatide dat ofans-lan, ak opsyon Substance Workback. Espilasyon an kenbe tanporèman si elèv-la konplete pwogram reyabilitasyon pou dwòg, pwogram Leta sètifye oswa Distri a apwouve, oubyen elèv-la dwe swiv plan tretman avèk yon pwofesyonèl ki sètifye nan tretman adiksyon epi ak tout lòt konpozan ki rekonmande nan Pwogram Workback. Manadjè nan Distri-a ki jere ka abi sibstans ak toksikomani va kontwole/verifye lè elèv-la konplete pwogram-la.

Pwosedid aplikab pou dezyèm ofans

Elèv lekòl primè, (Klas K-5): Lekòl-la va refere elèv-la bay Manadjè nan Distri-a ki jere ka abi sibstans ak toksikomani, ki li-menm. va voye elèv-la nan yon pwogram apwopriye ki ofri konsèy ak asistans (counseling). Elèv-la va jwenn yon sispansyon; li pap ka swiv pwogram regilye lekòl-li pandan twa a senk (3-5) jou.

Elèv lekòl segondè, (Klas 6-12): Elèv-la pap kapab swiv pwogram regilye lekòl-li. Lekòl-la ap ba-li yon sispansyon pou dis (10) jou epi ekspilasyon-an ap vin obligatwa. Yap plase elèv-la nan pwogram tanporè, Expulsion Abeyance Program, pou yon tan k'ap dire ennan (1 ane), apatide dat ofans-lan, ak opsyon Substance Workback. Elèv-la konplete pwogram reyabilitasyon pou dwòg, pwogram Leta sètifye oswa Distri a apwouve, oubyen elèv-la dwe swiv plan tretman avèk yon pwofesyonèl ki sètifye nan tretman adiksyon. Manadjè nan Distri-a ki jere ka abi sibstans ak toksikomani va kontwole/verifye lè elèv-la konplete pwogram-la.

Pwosedid ki aplikab pou twazyèm ofans epi ak lot ofans ki vin apre

Elèv lekòl primè, (Klas K-5): Elèv-la pap kapab swiv pwogram regilye lekòl-li. Lekòl-la ap ba-li yon sispansyon pou dis (10) jou, epi avèk asistans biwo Espilasyon Abeyance Office yap rekòmande pou elèv-la ale nan yon Behavior Intervention Program (Entèvansyon pou Konpòtman) pou yon tan k'ap dire yon (1) ane apatide dat ofans-la, avèk pwogram Substance Workback. Elèv-la dwe konplete pwogram reyabilitasyon pou dwòg/alkòl Leta apwouve oswa Distri-a apwouve oubyen konplete pwogram tretman avèk yon pwofesyonèl ki sètifye nan tretman adiksyon. Manadjè nan Distri-l ki jere ka abi sibstans danjere ak toksikomani va kontwole/verifye lè elèv-la fini pwogram-la.

Elèv lekòl segondè (Klas 6-12): Elèv-la pap kapab swiv pwogram regilye lekòl-li. Lekòl-la ap ba-li yon sispansyon pou dis (10) jou epi espilasyon an ap vin obligatwa. Lekòl-la ap plase elèv-la nan yon pwogram espilasyon tanpore (Expulsion Abeyance Pwogram) pou yon peryod tan ki va dire yon (1) ane apatide dat ofans-la, lekòl-la pap pemet opsyon Workback. Elèv-la dwe konplete pwogram reyabilitasyon pou dwòg/alkòl Leta apwouve oswa Distri-a apwouve oubyen konplete pwogram tretman avèk yon pwofesyonèl ki sètifye nan tretman adiksyon. Manadjè nan Distri-l ki jere ka abi sibstans danjere ak toksikomani va kontwole/verifye lè elèv-la fini pwogram-la.

Lòt ofans (nan ka ki pa dwòg ak sibstans ki pa toksik) ki ka lakòz Sispansyon ak Espilsyon Posib

Pou ensidan nan kategori sa, ensidan akimile selon nivo eskolè (Klas K-2, 3-5, 6-8 ak 9-12) epi yo dwe rapòte ensidan an bay Depatman Edikasyon Leta Florid selon direktiv School Environmental Safety Incident Reporting (SESIR) tabli.

Note: Selon lwa F.S. §1006.07(7)(e), si yo sispèk yon sityasyon kote elèv-la ap fè yon kriz mantal oswa an kriz akòz abi yon sibstans, anplwaye dwe swiv direktiv ekip evalyasyon gravite mennas tabli pou aji touswit epi itilize resous swen konpòtman.

Sispansyon lekòl epi rekòmande ekspilsyon si elèv-la:

1. Komèt souvan vyolasyon regleman 5.9 kont bullying (Policy 5.9: Anti-Bullying). Bully vledi nwi, atake, agrese, elatriye
2. Komèt souvan vyolasyon regleman kont arasman (harassment)
3. Komèt epi patisipe nan goumen sou volonte ou - gwo goumen (mutual combat)
4. Komèt oswa mennase kòmèt zak vandalis/kraze brize pwopriyete/donmaj sou pwopriyete (egal oswa pliske \$1,000)
5. Komèt nenpòt zak sou kanpis oswa andeyò kanpis, zak ki deranje gravman lòd ak disiplin saldeklas oswa aktivite lekòl
6. Komèt ti vòl/vòl - gwo vòl (egal oswa depase montan \$750)
7. Komèt zak kase kay, kanbriyolaj /antre nan kay yon fason ki pa legal
8. Komèt yon atak fizik (sou kò) - bat yon moun
9. Komèt yon atak seksyèl
10. Voye tèks mesaj sou sèks (sexting)
11. Komèt yon zak arasman seksyèl
12. Komèt enkonwit seksyèl (Ofans seksyèl)
13. Fè fo akizasyon kont manb estaf lekòl-la
14. Tire sonnèt alam pou dife san rezon/rele 911
15. Antre san otorizasyon sou yon pwopriyete (trespassing)
16. Fè mennas/entimidasyon

**Note: Si ensidan SESIR satisfè, konsidere pwen swivan sa yo pou detèmine ki kalite ensidan:*

- *Mennas/entimidasyon reyèl ki enpòtan – Si dapre definisyon an kritè a satisfè epi nan evalyasyon gravite mennas dapre Behavioral Threat Assessment (BTA) risk mennas la elve anpil epi montre se yon mennas reyèl, yo va bay elèv la yon sispansyon 10-jou epi yon rekonmandasyon pou espilsyon*
 - *Mennas/entimidasyon reyèl ki enpòtan - Nan sikonstans kote definisyon SESIR satisfè epi dapre evalyasyon BTA lekòl la detèmine risk mennas la reyèl e enpòtan, lekòl la dwe swiv sa Plan Disiplin prevwa*
- Ensidan SESIR anrapò ak Mennas/Entimidasyon pa aplikab nan sikonstans kote definisyon SESIR pa satisfè.*

17. Posede/montre/itilize/fè pase yon zam Kategori B (Class B weapon), ikonpri plim/pwentè lazè ak lòt aparèy lazè ki itilize yon fason ki siseptib blese oswa fè yon lòt moun mal
18. Konmanse yon dife**-kòmanse dife sou kanpis, nan aktivite ofisyèl lekòl-la, sou pwopriyete lekòl ak/oswa nan estasyon bis lekòl-la

***Pran nòt: Administratè lekòl-la dwe refere elèv-la pou lal patisipe nan pwogram edikatif sou dife, Fire Starter, nan zòn-nan. Si paran/gadyen dakò kite pitit-li patisipe nan pwogram Fire Starter, yap wete twa (3) jou sou sispansyon-an. Si elèv-la pa konplete avèk siksè pwogram-la, lap blije rekòmanse epi ale pou twa (3) jou ankò nan pwogram-la.*

19. Dirije, rekrute, oswa patisipe sou kanpis lekòl-la dirèkteman ou endirèkteman, pou devlope **aktivite gang jenn moun**. Aktivite-sa-a ka fèt ann asosiyasyon oswa an gwoup twa (3) moun oswa plis; jenn k'ap mennen aktivite gang swa poukont yo swa an gwoup e ki adopte menm modèl kondwit oswa aktivite gang jenn nan lari; pote non komen oswa yon estil konmen ki idantifye-yo tankou rad, bijou, bouton, koulè, siy, senbòl oswa mak, tatou, avèk entansyon mennase ak/oswa yo ka yon danje pou sekirite ak lòd piblik.
20. Aparèy elektwonik – itilize aparèy elektwonik pou posede, montre, oswa distribye imaj/foto ki dekri moun nikò oswa aktivite seksyèl; videyo sou vwayeris, oswa itilize yon aparèy elektwonik pou kapte foto-sa-yo, oswa imaj/foto ki vyole

dwa moun e moun sila atann aske yo respekte lavi prive-yo.

Note: Montre imaj ki ofanse/choke pap lakòz sanksyon ak konsekans disiplinè si yo detèmine elèv-la touswit¹ te rapòte oswa te remèt imaj/foto ki ofanse (plizyè imaj/foto) bay yon manb estaf-la.

21. Lòt Gwo - Ensidan Grav/Zak Delenkan - nenpòt move ensidan ak donmaj ki lakòz lekòl bezwen enplike fòsdelòd pou yon konsiltasyon sou ensidan an, direktiv SESIR oswa regleman pat prevwa yon ensidan konsa ta rive; ensidan an pase sou pwopriyete School Board oswa diran aktivite oswa evennman lekòl, oswa diran transpòtasyon lekòl òganize.
- 21a. Pa anrapò ak lekòl - Lòt ensidan grav/zak delenkan - Konfòmman ak atik F.S. §1006.09(2), yo ka enpoze transfè administratif ki fèt andeyò Espilasyon/Espilasyon tanporè lè yon elèv koupab yon krim, oubyen koupab yon zak delenkan konsidere kòm yon krim si se te yon adilt ki komèt krim la, yon pwokirè deklare elèv la koupab pou yon ensidan ki sipozeman te pase sou yon pwopriyete ki pa pwopriyete yon lekòl piblik, yo ka mande elèv la ale nan yon sant altènatif, konfòmman ak règ State Board of Education (State Board Rule 6A-1.0956) epi règ devlope selon s. 1001.54, paske se posib ka gen yon enpak negativ sou pwogram edikatif, disiplin, oswa byennèt nan lekòl kote elèv la anwole
22. Itilizasyon teknoloji ak/oswa lojisyèl (sòfwè) distri eskolè-a pou bi ki pa otorize. Sa enkli itilize konpitè ak teknoloji ki pa otorize, epitou san limitasyon, rantr nan oswa san otorizasyon chache aksè nan kont (konpitè) oswa rezo konpitè ki gen restriksyon, kreye, modifye, oswa detwi san pèmision, fichye/dosye, kopye sòfwè, rantr, distribye, oswa enprime fichye ak dosye ki pa otorize, upload (telechaje) nan Entènèt ak/oswa pataje oswa distribye materyèl chokan ki pa apwopriye, ikonpri videyo ak tout lòt move itilizasyon oswa vyolasyon regleman Itilizasyon aseparab teknoloji Policy 5306 Seksyon VI (School Board of Broward County Technology-Acceptable Use Policy 5306, Section VI)
23. Komèt chantaj - ekstosyon, mande yon bagay sitou lajan avek fòs oswa mennas

Espilasyon obligatwa

Pou ensidan nan kategori sa, ensidan akimile selon nivo eskolè (Klas K-2, 3-5, 6-8 ak 9-12) epi yo dwe rapòte ensidan-yo bay Depatman Edikasyon Leta Florid selon direktiv School Environmental Safety Incident Reporting (SESIR) tabli.

Si direktè lekòl-la jije yon elèv te itilize yon enstriman oswa yon bagay pou li defann tèt-li, yo ka pa bay elèv-la yon sispansyon oswa ekspilse-li. Defans tèt-ou vledi seye “pare” yon atak oswa yon mennas reyèl ki ka lakòz donmaj oswa rete yon konfwontasyon. Sa pa rele defans tèt-ou, lè yon elèv itilize yon enstriman/objè pou vin ou-menm yon agresè oswa kontinye konfwontasyon-an byen lontan apre premye agresè-a kite sa.

Note: F.S. §§776.012, 776.013 ak 776.032, lwa konni sou non Florida Stand Your Ground law, pa aplikab nan ka enkilpasyon konsènan vyolasyon regleman Liv Kòd Kondwit pou Elèv ak/oswa Board Policy 5006.

Dapre atik F.S. §1006.07 (7)(e), si yo sispèk yon sitiyan kote yon elèv ap fè yon kriz mantal oswa an kriz akòz abi yon sibstans, anplwaye lekòl-la dwe swiv direktiv ekip evalyasyon gravite mennas tabli, epi itilize resous swen pou konpòtman.

Ofans ki lakoz espilasyon obligatwa

Konfòmman ak atik (F.S. §1006.13(3)) si yo detèmine nenpòt elèv k'ap fè klas K-12 komèt youn nan ofans/zak sa yo ki enplike nenpòt elèv, manb estaf, lekòl, ak/oswa sou pwopriyete lekòl, nan transpòtasyon lekòl, oswa nan aktivite sou patwonaj lekòl-la, avèk oswa san kontinyasyon sèvis edikatif, yo va espilse elèv la, nan lekòl regilye li pou yon tan mwenske ennan (1) epi lekòl-la va refere ka a lajistis oswa nan sistèm jistis jivenil epitou refere elèv-la nan sèvis swen sante, ke distri lekòl la idantifye konfòmman ak atik F.S. §1006.04 ak atik F.S. §1006.07(7), pou evalyasyon ak tretman lè sa nesèsè.

1. Zam kategori Class A - Pote yon zamafe oswa zam selon definisyon nan Chapit 790 vledi posede, ap montre, ap itilize, ap vann oswa fè pase zam la.

¹ Mo “touswit” vledi san pèdi tan jan direktè lekòl la detèmine sa apre li te analize tout sikonstans yo nèt epi anvan menm yon lòt moun te gen tan rapòte ensidan an.

- Konfòmeman ak atik 790.161, yon moun volontèman epi ilegalman fè, posede, lanse, voye, plase, dechaje oswa eseye fè, posede, lanse, voye, plase oswa dechaje yon aparèy destryksyon.
- Konfòmeman ak atik 790.1615, yon moun ki komèt yon zak ilegalman tankou voye, lanse, plase, oswa dechaje yon aparèy destryksyon oswa yon bonb ki lakòz donmaj nan kò yon lòt moun, kèlkeswa entansyon oswa mank entansyon pou koze yon donmaj konsa.

Pran nòt: Yo ta dwe kòmanse pwosedi espilasyon obligatwa kont yon elèv pou posesyon zam kategori A (Class A Weapon), sòf si yo detèmine nan reyinyon pre-Espilasyon, zam kategori A te nan men elèv-la san li pat konnen, kan li dekouvri oswa pran konsyans de zam-la, elèv-la "touswit" rapòte gen yon zam oswa delivre zam kategori A bay yon manb estaf lekòl-la.

**Mo "touswit" vledi san pèdi tan epi ansanm Direktè lekòl ak Chief Officer for Student Support Initiatives & Recovery/Anplwaye ki deziye ka detèmine sikonstans-yo. Nan ka-sa-yo apwobasyon Sipèntandan lekòl-yo nesesè.*

2. Fè mennas tiye/Fiziyad an mass - Threat to Kill/Mass Shooting – Konfòmeman ak lwa atik F.S. §§836.10, se nenpòt moun ki nan pale l klèman fè yon mennas ak entansyon tiye oswa koze donmaj nan kò, ekri oswa konpoze ak/oswa voye oswa pwokire yon lèt, kominikasyon ak mo grave, oswa nan kominikasyon elektwonik, kit lèt oswa kominikasyon an siyen oswa anonim, bay nenpòt moun, lèt la ki mansyone **entansyon tiye** oswa **koze donmaj nan kò**, bay moun lèt la oswa kominikasyon an oswa yon lòt moun wè mesaj la, oswa yon mennas tiye oswa koze donmaj nan kò yon manb fanmi, moun ki resevwa lèt oswa kominikasyon an oswa yon lòt moun ki wè mesaj la, oubyen nenpòt moun ki fè, poste, transmèt, yon mennas alekri oswa nan lòt dosye, enkli kominikasyon entènèt/elektwonik pou fè yon **fiziyad** oswa poze yon zak teworis epi moun la ekri sa oswa nan tout lòt dosye yon fason ke yon lòt moun ka wè mennas la, selon definisyon F.S. §§836.10 790.161, 790.1615, 790.162, 790.163, 790.165, ak 1006.13 ki aplikab.

Note: Dapre atik 790.162, li ilegal pou nenpòt moun mennase voye, lanse, plase, oswa dechaje nenpòt aparèy destryksyon avèk entansyon koze donmaj nan kò yon moun oswa ak entansyon koze donmaj sou pwopriyete yon moun.

3. Fè fo rapò/Konplo kòmisi se yon blag/Fè fo rapò gen yon bonb - Konfòmeman ak atik 790.163, li ilegal pou nenpòt moun fè yon fo rapò/fè fo rapò gen yon bonb, avèk entansyon twonpe, oswa bay nenpòt moun move enfòmasyon, konsènan kote yon bonb, dinamit, oswa lòt anjen eksplozif ki lakòz destryksyon plase, oswa yon zam destryksyon masiv, selon definisyon atik §790.166, oswa konsènan itilizasyon zam yon fason vyolan kont yon moun oswa plizyè moun, ak/oswa annakò ak atik §790.164 konsènan nenpòt zak ensandi oswa vyolans kont pwopriyete.
 - Konfòmeman ak atik 790.165, "hoax bomb" "yon bonb fwòd" vledi tout aparèy oswa objè depi nan konsepsyon, konstriksyon, kontni, oswa karakteristik sanble, kenbe, oswa reprezante yon fason pou li kenbe yon aparèy oswa eksplozif destryksyon jan sa defini nan chapit sa, men, anreyalite, se yon kopi ou imitasyon aparèy oswa eksplozif ki pa fonksyone, sou aparans aparèy la se yon aparèy oswa eksplozif destryksyon ki pa gen oken efè destryksyon.
4. Diplis, nenpòt elèv yo jwenn ki komèt youn nan zak-sa-yo sou pwopriyete lekòl-la, nan transpò sou patwonaj lekòl-la, oswa diran yon aktivite sou patwonaj lekòl-la, ap resevwa konsekans/sanksyon ki pi grav pi prevwa nan regleman sa-a, ki se sipsansyon obligatwa ak yon transfè administratif pou pwogram Entèkansyon pou konpòtman avèk èd biwo Expulsion Office oswa espilasyon, referal pou al lapolis ak referal pou sèvis konsèy ki apwopriye (counseling), lè sa nesesè.
 - a. Maspinen yon moun sa ki lakòz kou ak blesi grav anpil - Aggravated Battery
 - b. Ensandi kriminel oswa eseye mete dife
 - c. Patisipe nan inisyasyon nouvo elèv - Hazing (F.S. §1006.135)
 - d. Tiye yon moun - homicide
 - e. Kidnapin oswa Anlèyman/Fo anprizonman/sekestre
 - f. Volè oswa eseye volè
 - g. Vyòl (fè kadejak sou yon moun) oswa seye vyole (fè kadejak sou yon moun) (rape)

Ensandan asosye ak mennas potansyèl egzijè manb ekip ki evalye gravite mennas reyini pou detèmine si yo dwe rapòte zak la bay lapolis.

Note: Yon rekonmandasyon pou Pwogram entèkansyon pou konpòtman avèk asistans Ofis Expulsion Abeyance Office, aplikab lè yon elèv lekòl primè komèt yon ofans, anba seksyon sa, si se te yon elèv lekòl segondè ki te komèt zak la li ta jwenn yon espilasyon obligatwa anba direktiv regleman sa.

Konsèy eskolè distri ka mande elèv la swiv yon pwogram disiplinè pou rezon kontinye sèvis edikasyonèl diran peryòd tan espilasyon. Sipèntandan lekòl Distri a ka konsidere 1-ane espilasyon kòm kondisyon epi egzamine chak ka epitou mande konsèy lekòl modifiye kondisyon espilasyon an lè li transfere elèv la nan yon pwogram disiplinè oswa nan yon lekòl ki bay dezyèm chans si demann modifikasyon fèt alekri epi yo detèminen sa nan enterè elèv la ansanm ak sistèm lekòl la. Si yon elèv komèt youn nan ofans ki mansyone nan souseksyon sa e se yon elèv andikape konsèy lekòl distri (school board) a dwe respekte règ aplikab nan ka sa ke Komisyon Eskolè onivo Leta (State Board of Education) tabli (F.S. §1006.13(3)).

Okenn elèv pa dwe JANM genyen oswa pote sou kanpis lekòl yon zam kèlkeswa zam-la. Lwa gouvènman federal ak lwa Leta mande distrik eskolè lokal pou notifiye tout fanmi nan liv Kòd Kondwit pou Elèv, si yo detèminen yon elèv pote yon zam lekòl, yon zam oswa aparèy ak dispozitif elektrik, oswa yon pistòlè ki bay siyal detrès/limyè ki ka sèvi kòm zam (flare gun), nan nenpòt reyinyon lekòl, oswa nan transpò lekòl-la òganize, yo va espilse elèv-la, avèk oswa san kontinyasyon sèvis edikatif pou yon tan ki pa dwe mwenske tout yon ane epi refere ka-a pou pouswit lajistis.

Posede yon zam oswa aparèy ak dispozitif elektrik oswa zam elektrik, pistòlè siyalizasyon, defini kòm se lè an tout konnesans ak fèm entansyon, ou fè espri, oswa san ou pa fè atansyon (san ou pat vle) ou pote yon zam sou pwopriyete lekòl-la, nan transpòtasyon sou patwonaj lekòl la, oswa nan aktivite lekòl-la òganize.

Espilasyon/Espilasyon Tanporè

1. Espilasyon-an ap antre an vigè nan dat School Board pran dènye desizyon-ni, oswa nan ka yon elèv andikape, nan dat Ekip IEP/504 Team fikse. Men dire tan espilasyon-an pa dwe depase yon ane eskolè apatide dat ofans-la. Diplis, ekspilasyon ka tanporè, epi yo dwe bay elèv-la opòtinite patisipe nan yon pwogram tanporè ofisyèl, Expulsion Abeyance Program.
2. Si yon elèv anwole nan yon pwogram *Expulsion Abeyance Program* oswa nan yon pwogram Sipèntandan/reprezantan -li rekòmande epi elèv-la konplete avèk siksè pwogram-la epi elèv-la gradye ayeskoul ak yon diplòm, lekòl-la pa dwe dokimante espilasyon an sou relvednòt ofisyèl elèv-la.
3. Mananjè nan Distri a ki jere ka abi sibstans/espilasyon va kontwole/verifiye si elèv la konplete pwogram espilasyon tanporè oswa selon sa ki konvni nan pwogram la, li va fasilite tranzisyon ak retou elèv la nan pwogram regilye lekòl-li, esepite si sa endike otremman nan regleman sa (policy).
4. Refize oswa pa satisfè kondisyon espesifye nan Kontra espilasyon tanporè-Expulsion Abeyance Agreement- ka lakòz yo elimine opsyon espilasyon tanporè pou elèv la, epi yo va espilse elèv-la nan Lekol Piblik Broward County ak nan tout pwogram jiskaske tan espilasyon an pase. Antre kòd espilasyon apwopriye-a nan dosye pèmanan elèv-la. Lekòl la va transmèt dosye-sa-a bay lekòl ki fè demand-nan pou rezon admisyon elèv-la.

Note: Nan ka yon elèv andikape, retoune lekòl ekzije ke Ekip IEP/504 Team pran yon aksyon.

Yo dwe pran tout etap nesèsè pou pwoteje viktim-la pou nenpòt zak yo dekri nan regleman-sa-a, pou anpeche elèv-la viktim piplis. Avèk enfraksyon ki ekzije ekspilasyon obligatwa (Gade nan Seksyon V Policy 5006) oswa zak bully grav ki repete, aksyon-sa-yo kapab fè yo voye elèv-la (elèv ki komèt zak-la) nan yon lòt lekòl ki pa menm ak lekòl kote ofans-la te komèt. Se sèl sipèntandan-an/anplwaye ki deziye, ki kapab transfere yon elèv nan yon lòt lekòl apre li fin ranpli kondisyon obligatwa pou ekspilasyon tanporè (expulsion abeyance) oswa apre konfòmite avèk pwosedi konplent kont aksyon bully. Si distri-a deside transfè elèv-la, se Distri-la k'ap bay transpòtasyon. Fè respekte tout “òdonnans pa pran kontak” (no contact orders) Tribinal-la òdonnen. Distri-a pap bay transpòtasyon lè Tribinal-la rann yon òdonnans “pa pran kontak”, ki mande transfè elèv-la nan yon lòt lekòl, sòf si gen transpò disponnib epi sa pap koute Distrik-la anyen.

Opòtinite pou Pwogram Workback

Konfòmman ak lwa F.S. §1006.13, konsèy eskolè Distri ka mande pou yon elèv ale nan yon pwogram disiplinè pou sèl rezon

elèv-la ka kontinye resevwa sèvis edikatif diran tan espilasyon an. Sipèntandan lekòl Distri a ka konsidere 1- ane espilasyon pou chak ka epi mande konsèy eskolè distri a modifiye kondisyon sanksyon an lè li mande pou elèv-la ale nan yon pwogram disiplinè oswa bay elèv-la yon dezyèm chans, demand modifikasyon dwe fèt alekri epitou yo detèmine sa va nan meyè enterè elèv-la ansanm ak sistèm eskolè a.

Elèv k'ap fè klas primè, Klas K-5, Sèlman avèk asistans Expulsion Abeyance Office (ofis espilasyon tanporè), yo kapab pran yon desizyon administratif pou plase elèv-la nan pwogram Entèkansyon pou Konpòtman -Behavior Intervention Program- pou yon (1) ane. Elèv klas primè ka konplete pwogram Workback nan 45 jou lekòl epi reentegre pwogram regilye lekòl-li. Elèv ki pa konplete pwogram Workback nan 45 jou, ap gen opòtinite konplete Program Workback nan 90 jou. Si apre 90 jou, elèv-la toujou pa reyisi fini pwogram-la, elèv-la ap fè tan konplèt ki prevwa, baze sou desizyon administratif ki te pran.

Elèv k'ap fè klas segondè, Klas 6-12, lekòl-la va espilse elèv-la pou yon (1) ane. Nan ka enfraksyon elijib, konsidere pou Workback Program, elèv-la kapab konplete pwogram Workback nan 90 jou, epi reentegre pwogram regilye lekòl-li. Si apre 90 jou, li toujou pa reyisi fini pwogram-la, elèv-la va fè tan konplèt ki prevwa pou espilasyon-an.

Substance Workback vledi elèv-la elijib pou li retounen nan pwogram regilye lekòl-li, lè li konplete avèk siksè pwogram reyabilitasyon Leta sètifye oswa plan tretman. Manadjè nan Distri-a ki jere ka toksikomani, va detèminen sa.

Manadjè nan Distri-a ki anchaj ka dosye elèv pase yon akò Workback ki espilke tout kondisyon pou reyisit nan tout pwogram Workback.

Elèv ki komèt nenpòt nan ofans ki sou lis-sa-a pap elijib pou Program Workback:

ENSIDAN ESPILASYON OBLIGATWA

1. Fè mennas tiye/Fiziyad
2. Fè fo rapò/fè fo rapò gen yon bonb (Hoax)
3. Mete dife/Eseye mete dife
4. Agresyon seksyel (Vyol) (*Rape*) oswa eseye agresyon seksyel (*Rape*)
5. Zam - Kategori A - Weapons Class A
6. Tiye yon moun (Homicide)
7. Kidnapin oswa Anlèvman/Sekestre
8. Vòlè oswa eseye vòlè
9. Maspinen yon moun avèk kou e blesi grav anpil - Aggravated Battery
10. Patisipe nan inisyasyon nouvo elèv - Hazing

Lè elèv-la konplete pwogram Workback-la avèk siksè, li dwe tounen bak nan pwogram regilye lekòl-li, sòf si yo endike diferaman nan regleman-sa-a. Nan ka yon elèv ki gen yon andikap, retounen lekòl se yon chanjman nan plasman epi ekzijje ke ekip IEP/504 Team pran aksyon.

Espilasyon andeyò Distri a ak lòt Aksyon

Omoman premye enskripsyon nan yon lekòl Broward, elèv ki soti nan nenpòt lòt lekòl piblik, prive, charter, oswa yon sant rechèch nan Leta Florid oswa nan yon lòt Eta, elèv sila dwe divilge tout espilasyon nan lekòl li te frekante anvan, arestasyon apre enkilpasyon, aksyon lajistis jivenil te pran, ak referal nan sèvis swen sante mantal.

School Board of Broward County, Florida, ap rekonnèt espilasyon oswa ranvwa yon elèv ki te frekante nenpòt lòt lekòl piblik, prive, charter oswa yon sant rechèch nan Leta Florid oswa nan yon lòt leta, depi zak elèv-la te komèt la jistifye espilasyon-an dapre direktiv policy sa.

Si yo te espilse oswa ranvwa yon elèv nan yon lòt distrik, lekòl charter oswa prive epi elèv sila ap chèche admisyon, yo pral plase elèv-sa-a nan yon bon pwogram espilasyon tanporè oswa nan yon pwogram Sipèntandan-an/anplwaye ki deziyen va

rekòmande pou yon tan ki menm ak tan premye ekspilasyon-an. Yo va refere elèv-la bay sèvis swen mantal ke distri eskolè a te idantifye konfòmman ak lwa Florid F.S. §1012.584(4), lè sa apwopriye, selon lòd School board distri a pase.

Note: Selon F.S. §1006.07(1)(b), lè yon distri eskolè resevwa yon òdonans final sou espilasyon, ki soti andeyò distri a, òdonans final sou espilasyon dwe anrejistre nan dosye distri eskolè ki resevwa li epi yo dwe mete elèv espilse a okouran de òdonans final sou espilasyon.

Definisyon Zam

Lekòl-yo dwe rapòte tout ensidan disiplinè bay Depatman Edikasyon Florid (FLDOE) konfòmman ak egzijans règ Rule 6A-1.0017 School Environmental Safety Reporting (SESIR) grasa zouti reporting (rapòte) ke School Board apwouve. Pou plis oryantasyon adisyonèl konsènan definisyon SESIR ak Lwa Florid ki apwopriye, tanpri konsilte sit <http://www.fl DOE.org/schools/safe-healthy-schools/safe-schools/sesir-discipline-data/>.

Note: Lè Depatman Edikasyon Florid (FLDOE) revize definisyon SESIR epi regleman sa pòkòman pwosesis kreyasyon nouvo regleman/adopsyon regleman pou aliye avèk chanjman-yo, definisyon FLDOE ki sou sit <http://www.fl DOE.org/safe-schools/sesir-discipline-data/> va ranplase definisyon ki nan regleman sa.

Nan kad regleman-sa-a, yo klase zam an de kategori, kategori "A" (Class "A") oswa kategori "B" (Class "B"). Yon objè yo defini kòm yon zam kategori "A" konfòmman ak regleman-sa, yo dwe pwouve yon fason definitif se yon zam kategori "A" epi pa konsidere okenn lòt klasifikasyon.

Zam – Kategori A (Posede/Montre/Itilize/Vann/Fè pase) enkli, tout Zam ak Zamafe nou jwenn definisyon-yo nan Chapter 790, Florida Statute

Yon zamafe, enstriman oswa objè ki ka fè yon moun mal grav oswa zam la fè li gen yon krent rezonab li la blese grav.

Kategori sa, enkli, men pa limite ak:

- Zamafe, (kit li tire kit li pa tire, chaje oswa pa chaje) tankou, men se pa yo sèlman, pistolè amen, ak resò oswa ak elastik, fizi, fizi chas, revolvè yo itilize pou bay siyal kòmansman yon konpetisyon (starter gun)
- Eksplozif pwopilsif oswa anjen destriksyon (kit li mache oswa pa mache), bonb ladann tou.
- Ponya
- Pwen ameriken ak jwenti metalik, fopwen metal enkli nenpòt aparèy oswa enstriman ki fabrike ak metal oswa lòt materyèl, adapte pou antre nan jwenti dwèt. Gen lòt aparèy ki pa mansyone.
- Baton lapolis
- Gaz lakrimojèn
- Zam oswa aparèy elektrik tankou stun gun ak taser gun ak lòt zam avek dispozitif elektrik ki pa mansyone.
- Slungshot - yo ka itilize l kòm yon zam. Yon pwa oswa lòt objè di mare nan bout yon kouwa fleksib
- Zam oswa aparèy chimik ki gen kapasite kenbe pliske 2 onz de yon pwodi chimik
- Pistolè siyalizasyon ki voye siyal detrès - Flare guns
- Pikaglas
- Kouto – nenpòt kalite kouto yo itilize pou blese yon lòt moun oswa pou entimide/mennase yon lòt moun, enkli men pa limite avèk kouto ak lam fiks (fixed blade knives), kèlkeswa lajè, kouto otomatik (switch blade knives), razwa, oswa koup bwat (box cutter), men kouto tab ki pa file ak kanif òdinè pa ladann (gade zam kategori B/atik pou lòt kouto).

Zam - Kategori B (Posede/Montre/Itilize/Vann/Fè pase) gen restriksyon sou izaj yo sou teren lekòl/pwopriyete lekòl, aktivite ak transpòtasyon sou patwonaj lekòl.

Kategori sa enkli, men pa limite ak:

- Chenn (vledi ki itilize nan kay, nan endistri)
- Tiyò - yon silenn oswa tib kre ki fèt ak metal, bwa, plastik oswa materyèl similè

- Enstriman pweniti oswa objè file, apa founiti klasik (vledi, kreyon, bousòl)
- Nunchakus, Chinese stars
- Zam oswa aparèy chimik tankou vaporizatè, espre pwav (pepper spray), yon aparèy mace ki ka kenbe de (2) ons pwodi chimik oswa mwens
- Aminisyon nenpòt kalite, tankou bal, katouch fizi, katouch, magazin, magazine clips, men se pa yo sèlman
- Fistibal (Slingshot) - yon kalite zam pou lanse pwojektil. Li fèt pou kenbe nan men oswa aktive ak yon fòs manyèl.
- Likid enflamab oswa materyèk konbistib
- Pwojektil* enkli, BB guns, fizi plon (di oswa pa di), paint ball guns (revolvè itilize nan jwèt lagè e ki voye bal penti) ak lòt

**Pran nòt: Lè yon premye ofans komèt, pou elèv nan lekòl primè (Klas K-2), pwojektil la pa dwe fè pati zam/objè kategori B si kondisyon-sa-yo satisfè:*

1. pwojektil la pat chaje; epi
2. elèv la pat an posesyon aminisyon pou pwojektil.

Si tout kondisyon satisfè, pou elèv nan lekòl primè (Klas K-2), pwojektil la pa dwe fè pati zam/objè, kategori B selon regleman (policy) sa.

- Tout lòt kouto** ki fèt ak sibstans ki pa tonbe nan Kategori A zam

Pran nòt: Lè yon premye ofans komèt, Direktè lekòl-la gen otorite deside si yon kouto ki pa file, bout la won, e ki entèdi, pa dwe fè pati kategori zam Class B si kondisyon-sa-yo satisfè:

1. objè-a te itilize sèlman pou konsome manje kòm yon istansil ki sèvi pou manje; epi
2. objè-a pa reprezante yon danje pou anviwonman-an

***Pran nòt: Yon istansil an plastik ki sèvi pou manje a tab (fabrike pou yon sèl izaj epi ki jetab) pa dwe antre nan okenn kategori, lakòz yon sanksyon, konsidere kòm yon zam/objè dapre Policy-sa oswa Policy 5006: Suspension and Expulsion.*

- Tout enstriman, zouti, objè oswa sibstans ki itilize yon fason mennasan vizavi yon lòt moun

Note: Lwa Florid F.S. §1006.07(2)(g) deklare, fè sanblan w ap jwe ak yon zamafe oswa yon zam se pa yon rezon pou yon aksyon disiplinè, pou yo refere ou nan sistèm jistis penal oswa sistèm jistis jivenil. Fè sanblan wap jwe ak zam, enkli men pa limite ak aksyon sa yo:

1. Leve anlè yon patisi konsome an pati oswa lòt manje pou fè sanblan se yon zamafe oswa zam
2. Posede yon jwèt zamafe oswa yon jwèt ki gen 2 pous longè oswa mwens
3. Posede yon jwèt ki gen fòm yon zam, oswa yon zam ki fèt an plastik avèk blòk ki anpile fasil
4. Itilize yon dwèt oswa men w pou fè sanblan wap kenbe yon zamafe oswa yon zam
5. Pale yon fason imajinè de yon zamafe oswa zam imajinè
6. Fè desen, oswa posede yon imaj/foto yon zam
7. Itilize yon kreyon, plim, oswa lòt zouti ekriti oswa desen pou fè sanblan se yon zamafe oswa zam

Sepandan, yon elèv ka sibi sanksyon disiplinè si li fè sanblan lap jwe ak yon zamafe oswa zam epi sa deranje anviwonman aprantisaj lòt elèv, lakòz yon moun blese nan kò-li, oswa fè yon lòt moun gen yon krent rezonnab li ka blese.

Lòt definisyon nan Regleman sa

Anba enfliyan se lè yon elèv ki frekante yon lekòl oswa prezan nan yon evènman sou patwonaj lekòl, li itilize oswa konsome sibstans ki chanje imè/eta emosyonèl oswa sibstans ki pa otorize dapre definisyon Policy 5006: Suspension and Expulsion

Ankouraje dezod, pouse fè dezod se lè gen ankourajman oswa yon moun ede nan konfwontasyon, goumen, dezòd, ak/ oswa vyolasyon nenpòt regleman liv Kòd Kondwit pou Elèv, evènman previzib ki ka afekte abilite yon elèv pou li aprann, abilite yon pwofesye pou li anseye oswa gen yon enpak sou kominote lekòl, transpòtasyon lekòl, ou evenman sou patwonaj lekòl.

Note: Aplikab nan ka agresyon atak/agresyon, bat yon anplwaye School Board of Broward County, ofisyèl espo, oswa lòt ofisyèl espesifye e ki liste nan F.S. §784.07 ak 1006.13(5), aplikab nan ka yon ofisyè polis, ponpye, founisè swen sante pou ijans medikal, ak lòt pwofesyon ki liste nan F.S. §784.07. Si ensidan an enplike zam kategori A oswa B (Class A or Class B Weapon), dokimante ensidan an selon direktiv SESIR konsènan zam.

Pou ensidan ki pase andeyò lekòl-la menm move kondwit la kreye yon koneksyon dirèk avèk kominote lekòl la, afekte abilite yon elèv pou li aprann, yon pwofesè pou li anseye, oswa lakòz dezòd sou kanpis lekòl, nan transpòtasyon lekòl oswa nan evennman sou patwonaj lekòl. Yon moun ki ankouraje/kontribye konnen sa li ka fè ak ensidan an, men pa limite ak:

- anrejistre, montre, poste sou aparèy elektwonik/medya sosyo oswa nan kominikasyon vèbal oswa alekri va pouse fè dezòd

Alkòl defini kòm posede, vann, achte, fè pase, distribiye oswa itilize bweson alkòl. Itilize vledi yo bare moun nan zak itilize (bwè), li admèt li itilize (bwè) oswa pandan yon envestigasyon yo dekouvri li konn itilize (bwè) alkòl.

Atak/bat/agresyon grav entansyon reyèl pou fè youn moun mal nan kò-li, maspinen li. Yon agresyon kote agresè a entansyonèlman e an tout konesans lakòz gwo donmaj ak blesi nan kò, dizabilite pèmanan, lakòz moun lan defigire yon fason pèmanan, itilize yon zam mòtèl; oswa agresè a konnen li ta dwe konnen viktim la ansent.

Atak/agresyon seksyèl se yon ensidan kote ka gen mennas vyòl (kadejak), karese, kontak endesan, abi seksyèl sou timoun (child molestation). Gason kou fi ka viktim agresyon seksyèl.

Arasman seksyèl (Sexual Harassment) vledi fè avans seksyèl, dezagreyab, vèbal ou san pawòl, oswa enkonndwit seksyèl ak jès, sigjere sèks; kondwit la grav oswa pèsistan ase pou kreye yon anviwonman edikatif mennasan, ostil oswa chokan, anbarasan oswa imilyan, oswa entèfere yon fason ki pa aseptab avèk pèfòmans oswa patisipasyon lekòl, selon definisyon Rule 6A-19.008, F.A.C. Yon granmoun oswa elèv ka manifeste enkonndwit seksyèl nou fèk site.

Atak/agresyon seksyèl grav, vyol (rape) se yon ensidan kote gen penetrasyon oral, anal, oswa vajinal, fòse oswa eseye, moun nan itilize yon ògan seksyèl oswa yon objè ki imite yon ògan seksyèl, oswa gen penetrasyon anal oswa vajinal avèk yon lòt pati nan kò oswa yon objè etranje. Gason kou ki ka viktim agresyon seksyèl.

Blesi ki pa grav - Injury minor - se yon donmaj ki egzije sèlman swen premye sekou pou trete blesi-a.

Note: ¹Dizabilite mantal oswa fizik vledi viktim la soufri de yon kondisyon fizik oswa enkapasite mantal akòz yon andikap nan devlopman, twoub mantal òganik, oswa maladi mantal, epi gen youn oswa plis limitasyon fizik oswa mantal avèk restriksyon nan abilite viktim la pou li akonpli aktivite nòmal nan lavi toulejou.

Blesi grav anpil - Injury Serious - se yon donmaj ki ekzije se pwofesyonèl swen sante ki kapab trete blesi a oubyen donmaj ak blesi enplike risk lanmò, doulè nan kò ki fè mal anpil; moun lan defigire sa evidan oswa pou yon bon bout tan; pèt oswa andikap pwolonje nan fonksyon yon manb nan kò, ògan oswa fakilte mantal (18 U.S.C. 1365(h)(3)).

Bat/Atak fizik (sou kò) defini kòm frappe yon lòt moun kont volonte li, entansyonèlman oswa aktyèlman, oswa aksyon entansyon lakòz andonmaje yon lòt moun. Note: Sa aplikab nan ka, bat yon anplwaye School Board of Broward County, yon ofisyè espò, oswa lòt ofisyèl ki liste nan atik Iwa F.S. §784.07 ak 1006.13(5), bat yon ajan polis, ponpye, sekouris, ak lòt pwofesyon ki liste nan atik F.S. §784.07.

Bullying vledi fè yon elèv oswa plizyè elèv oswa anplwaye soufri nan kò oswa gen lapenn ki afekte lespri. Sa kapab fèt sistematikman oswa konstaman, konpòtman ki gen ase potansyèl pou kreye yon anviwonman entimidan, ostil oswa chokan; oswa ki entèfere enjisteman avèk pèfòmans eskolè oswa patisipasyon yon elèv. Bullying enkli sityasyon sibèntimidasyon epi manifeste souvan avèk yon pouvwa dominan.

Deranjman, twoub disiplin enpòtan, se yon gwo ensidan ki lakòz tout aktivite oswa yon pòsyon enpòtan nan aktivite sou kanpis lekòl, evennman sou patwonaj lekòl, oswa transpòtasyon nan bis lekòl, pètibe. Konpòtman ki deranje disiplin ak lòd poze yon mennas grav nan anviwonman aprantisaj, sante, sekirite, oswa byennèt lezòt. Egzanp gwo deranjman se mennas sote bonb, ensite fè brigandaj oswa tire sonèt alam dife, fè mennas lime ensandi san rezon.

Dwòg, vann, eseye vann, distribiye oswa fè pase - definisyon an se vant oswa distribisyon ilegal dwòg. Fabrikasyon, kilti, vant, distribisyon, oswa fè pase nenpòt dwòg, fèy mariwana, nakotik, sibstans leta kontwole, oswa sibstans prezante kòm sibstans reglemante. Sa enplike posede dwòg ak entansyon vann.

Enkonndwit seksyèl / Ofans seksyèl (Lòt) -se vilgarite, endesans oswa espoze pati entim kò. Lòt kontak seksyèl, enkli gen rapò seksyèl, san fòse oswa ak mennas. Enkli tou fòse yon moun fè jès seksyèl endesan, aktivite seksyèl, oswa espoze pati entim kò yon fason endesan.

Fè pase (transmittal) se transfere yon objè, yon bagay, mesaj oswa imaj elektwonik, oswa yon sibstans de yon moun pase a yon lòt. Fè pase yon bagay pa rive nan ka lè moun nan retounen bagay la touswit* bay moun ki te ba-li l la oswa li te remèt bagay la touswit bay yon pwofesè oswa yon administratè lekòl-la. *Mo "touswit" vledi san reta, san pèdi tan.

Goumen/Batay (affray) goumen nan yon espas piblik, batay la deranje lapè piblik

Gwo goumen (Mutual Combat)/altèkasyon / patisipasyon mityèl nan goumen - Se lè de oswa plis moun patisipe sou pwòp volonte-yo nan izaj lafòs oswa fè vyolans fizik ki egzije pwofesyonèl lasante swayen epi trete donmaj ak blesi nan kò.

Goumen-Mwayen (Fighting-Medium) patisipasyon mityèl nan goumen. Se lè de oswa plis moun patisipe sou pwòp volonte yo nan izaj lafòs oswa fè izaj vyolans fizik ki egzije entèvansyon fizik pou restrenn mouvman ak/oswa ekzije swen premye sekou.

Hazing vledi patisipe nan inisyasyon nouvo elèv, nenpòt aksyon oswa sityasyon ki mete andanje sante mantal oswa sante fizik oswa sekirite yon elèv nan yon lekòl, elèv k'ap fè nenpòt klas 6zyèm rive 12zyèm ane, nan bi inisyasyon oswa admisyon oswa afilyasyon nan nenpòt òganizasyon lekòl-la apwouve.

Hazing enkli men pa limite ak fè presyon, kontrenn, oswa fòse yon elèv patisipe nan kondwit dangere oswa ilegal, oswa nenpòt fòm britalite, move tretman sou kò, tankou fwete, bat, tanpe (branding) oswa espoze li nan eleman lanati.

Jounen/jou yo dwe entèprete sa kòm jounen pase nan lekòl (jan sa detèmine nan kalandriye eskolè ki aplikab), chak fwa jou/ jounen mansyone nan regleman sa.

Kase kay, kanbriyaj definisyon an se antre nan yon bildin yon fason ki pa legal. Antre ilegalman oswa rete nan yon kay, yon bildin, oswa transpò avèk entansyon komèt yon krim sou plas.

Kidnapin definisyon an se swa avèk fòs, oswa mennas, konfine, anlve, oswa anprizone yon lòt moun kont volonte li epi san otorite legal.

Komantè/Aksyon diskriminatwa Konfòmman ak chapit 775.08 F.S. ak Manyèl rapò krim rayisab Polis Depatman Florid, Rapò anyèl/rapò krim rayisab Pwokirè/Premye Janvyè – 31 Desanm, 2008, definisyon an se izaj mo, fraz, medya sosyo, aksyon/revanch, jès, senbòl oswa imaj diskriminatwa ki kalomnye/denigre oswa demanyè rezonab, previzib gen yon enpak negatif sou yon moun, oswa kominote, moun/gwoup. Sa enkli, men pa limite ak, sèks, idantite seksyèl, espresyon seksyèl, ras, koulè po, relijyon, etnisite, nasyonalite, konviksyon politik, eta sivil, laj, oryantasyon seksyèl, milye sosyal ak famiyal, langaj, gwosès, oswa preferans lengwistik, oswa andikap mantal/fizik¹, oswa lòt gwoup minoritè.

Kondwit/konpòtman vyolan defini kòm izaj fòs fizik ki koze donmaj, blesi, vyole oswa fè abi sou yon lòt moun oswa sou pwopriete.

Vandalis (Egal oswa pliske \$1,000) defini kòm destriksyon, gwo domaj, oswa vandalis sou pwopriete yon lekòl. Se destriksyon, domaj oswa vandalis entansyonèl sou yon pwopriete piblik oswa prive/pèsonèl san konsantman pwopriete a oswa moun k'ap siveye oswa jere pwopriete a.

Vandalis (Mwenske \$1,000) defini kòm destriksyon, gwo domaj, oswa vandalis sou pwopriete yon lekòl. Se destriksyon, domaj, oswa vandalis entansyonèl yon pwopriete piblik oswa prive/pèsonèl san konsantman pwopriete a oswa moun k'ap siveye oswa jere pwopriete a.

Laj majorite yon elèv se yon elèv ki gen dizwitan (18 ane) oswa plis.

Lot ensidan grav/zak delenkan - ki pa anrapò ak lekòl Konfòmman ak atik F.S. §1006.09(2), yo ka enpoze transfè administratif ki fèt andeyò Espilsyon/Espilsyon tanporè lè yon elèv koupab yon krim, oubyen koupab yon zak delenkan konsidere kòm yon krim si se te yon adilt ki komèt krim la, yon pwokirè deklare elèv la koupab pou yon ensidan ki sipozeman te pase sou yon pwopriete ki pa pwopriete yon lekòl piblik, yo ka mande elèv la ale nan yon sant altènatif, konfòmman ak règ State Board of Education (State Board Rule 6A-1.0956) epi règ devlope selon s. 1001.54, paske se posib ka gen yon enpak negativ sou pwogram edikatif, disiplin, oswa byennèt nan lekòl kote elèv la anwole

Lòt ensidan grav/zak delenkan - lòt gwo ensidan definisyon an se nenpòt moun ki komèt nenpòt zak nan yon ensidan ki grav e danjere ki debouche sou yon konsiltasyon ak lapolis, konsiltasyon ki pat prevwa nan direktiv SESIR oswa regleman sa; ensidan an te pase sou pwopriete School Board, pandan evennman oswa aktivite lekòl, oswa nan transpòtasyon lekòl.

Maltrete kamarad klas defini kòm pawòl oswa aksyon ki fèt dirèkteman oswa endirèkteman alega yon lòt kamarad ki lakòz sa fè kamarad la mal/blese nan santiman li; se posib pawòl oswa aksyon ka afekte pèfòmans edikasyon, opòtinite oswa benefis elèv-la. Sa enkli tou deklarasyon elektwonik.

Mennas/entimidasyon definisyon an se fè lezòt gen laperèz. Yon ensidan kote pa gen oken kontak fizik ant koupab e viktim, men viktim la resanti li te andanje fizikman, danje ki ta reyalize, baze sou kominikasyon vèbal oswa nonvèbal de koupab la. Sa enkli mennas nonvèbal (egzanp montre yon zam) epitou mennas vèbal ki fèt an pèsonn swa elektwonikman oswa selon lòt mwayen kominikasyon nan bi koze donmaj nan kò.

Mennas pasaje defini nan Policy 2130: Evalyasyon gravite mennas dapre konpòtman (BTA) kòm rezilta yon risk.

Mennas reyèl grav defini nan Policy 2130: Evalyasyon gravite mennas dapre konpòtman (BTA) kòm rezilta yon risk.

Mennas reyèl trè grav defini nan Policy 2130: Evalyasyon gravite mennas dapre konpòtman (BTA) kòm rezilta yon risk.

Mete dife (arson) defini kòm mete dife entansyonèlman. Se lentansyon koze donmaj oswa fè yon donmaj rive, swa avèk dife oswa eksplozyon, nan yon kay, bildin, oswa transpò, kit espas la okipe oswa pa okipe, oubyen ak tout kontni espas la. Selon SESIR lekòl la pa blije rapòte dife ki pa entansyonèl, ki rive nan sikonstans aksidantèl, oswa ki pa koze donmaj.

Paran/Fanmi fè referans a manman oswa papa ou toude paran yon elèv, gadyen legal, fanmi sibstitisyon oswa nenpòt moun ki gen relasyon fanmi ak yon elèv, oswa nenpòt moun ki gen otorite sipèvize elèv-la nan plas fanmi-li.

Posesyon se kontwòl atik, objè, sibstans, byen oswa pwopriyete, an tout konesans, entansyonèlman, volontèman oswa envonlontèman.

Sibstans ki chanje karaktè/eta emosyonèl se nenpòt sibstans ki nwizib oswa ki ka nwizib pou konsomatè a oswa pou lezòt, enkli men pa limite ak, alkòl oswa bweson alkòl, fèy mariwana (mwenske 20 gram), alisinòjèn/entoksikasyon chimik, inalan, medikaman achte sou kontwa, ke elèv la pran plis pase dòz ki preskri a. Medikaman achte sou kontwa, [Over-the-counter (OTC) medications] se medikaman yo vann konsomatè a dirèkteman san preskripsyon doktè oswa founisè swen sante ki gen lisans.

Sibstans, dwòg, medikaman ki pa otorize definisyon an se nenpòt nakotik, sibstans leta reglemante, oswa sibstans/dwòg itilize pou entoksikasyon chimik. Itilize vledi yo bare moun lan ap pran sibstans la, li admèt li itilize sibstans la oswa yo dekouvri diran yon investigasyon li te itilize sibstans la. Sa enkli:

1. nenpòt sibstans/dwòg ki konsidere ilegal anba Chapit 893
2. nenpòt dwòg oswa sibstans leta reglemante epi konwole ki konsidere kòm yon krim anba Lwa Florid
3. derive cannabis, enkli men pa limite ak, mariwana epi hemp, ak derive plant, enkli, men pa limite ak, pwodi THC epi CBD
4. medikaman doktè pa preskri elèv-la men elèv la gen medikaman an an posesyon-li, oubyen nenpòt preskripsyon medikaman Regleman, Policy 6305 pa otorize.

Tabak se sigarèt oswa lòt kalite tabak/nikotin. Nenpòt moun ki gen mwenske 21 ane, ki posede, itilize, distribye, fè pase, oswa vann tabak oswa pwodi nikotin sou teren lekòl, evennman ak aktivite sou patwonaj lekòl, oubyen nan transpòtasyon lekòl.

Trespassing se antre ilegalman sou kanpis lekòl. Antre oswa rete sou teren lekòl, nan transpòtasyon sou patwonnaj lekòl, oswa nan evennman sou patwonnaj lekòl, san otorizasyon oswa envitasyon epi pa gen yon rezon valab pou sou plas.

Tiye, touye yon moun (homicide) definisyon an se lè yon moun tiye yon lòt moun, zak la pa jistifye.

Ti vòl/vòl (Mwenske \$750) se lè san otorizasyon, ou pran, pote, ale ak, oswa kache pwopriyete yon lòt moun, machin ladann tou, san mennas, vyolans oswa donmaj nan kò. Atik/objè dwe gen yon valè mwenske \$750.

Vòl (Egal oswa pliske \$750) se lè san otorizasyon, ou pran, pote, ale ak, kache pwopriyete yon lòt moun, machin ladann tou, san mennas, vyolans oswa domaj nan kò. Atik/objè dwe gen yon valè de \$750 oswa plis.

Vòl (robbery) se lè gen izaj fòs pou pran yon bagay nan men yon lòt moun. Pran oswa eseye pran yon bagay de valè ke yon lòt moun oswa òganizasyon posede, nan sitiyaasyon konfli, swa ak fòs, mennas fòs oswa vyolans, ak/oswa fè viktim la efawouche.

Vyolasyon regleman pwoteksyon figi/mask (face coverings Policy Violation) defini lè redireksyon ak entèvansyon pat respekte epi lekòl la detèmine aksyon an entansyonèl, rebèl, epi pat fèt nan sikonstans aksidantèl. *Note: Vyolasyon regleman va lakòz yo va voye elèv la tounen lakay li jou ensidan menm epi elèv la va sibi yon konsekans jan sa esplike nan Plan Disiplin.*



SEKSYON

X

**Dwa pou fè Apèl/Rekonsidere
Desizyon Administratif ak Pwosedi
pou Pote Plent**

DWA POU FÈ APÈL/REKONSIDERE DESIZYON ADMINISTRATIF AK PWOSEDI POU POTE PLENT

Gendelè yon elèv ka santi li pa merite yon pinisyon/sanksyon yo ba-li. Pifò pwoblèm ka regle si elèv-la pale ak pwofesè oswa ak manm pèsonnèl ki konsènen-an. Si elèv-la pa santi li alèz ak moun-sa li ka mande yon reyinyon ak otorite konpetan ki vin sou tèt moun-sa-a. Elèv-la gen dwa mande pou yon twazyèm moun prezan nan reyinyon-an tankou yon konseye, soudirektè, yon lòt manm pèsonnèl, yon tradiktè, yon entèprèt oswa yon avoka. Paran andwa prezan nan reyinyon-an.

Si apre diskisyon pwoblèm-nan pa rezoud, elèv-la gen dwa fè demach sa-yo:

1. Elèv-la dwe ekri Direktè lekòl-la (principal) yon lèt avèk yon deklarasyon, nan senk (5) jou apre dènye konferans-la (reyinyon-an). Lèt sa esplike sa ki te pase, kilè sa te pase, ki moun ki te enplike nan sitiyasyon an, epi kisa paran/elèv vle nou fè pou rezoud pwoblèm-lan. Yon kopi lèt avèk deklarasyon an dwe klase epi konsève nan dosye edikasyon. Direktè a oswa administratè a ki okouran plis de ensidan an, gen 5 jou lekòl pou bay elèv-la yon repons ekri.
2. Si pwoblèm-lan pa rezoud nan senk (5) jou lekòl apre ou resevwa repons ekri de lekòl-la, paran/elèv kapab ekri Direktè a/ reprezantan deziyen nan ofis *Office of Service Quality*, pou mande yon randevou. Yon kopi premye lèt-la avèk deklarasyon ou te fè epi repons lekòl-la, si ou te resevwa youn, dwe akonpaye lèt demand randevou.

Nan ka lekòl Charter: Si pwoblèm-nan pa rezoud nan senk (5) jou lekòl apre ou resevwa repons ekri de lekòl-la, paran/elèv lekòl Charter dwe fè yon demann, alekri, pou mande yon reyinyon avèk Governing Board-la (Komite direksyon).

Demach 3-5 ki dekri anba a pa aplikab nan ka elev ki frekante lekòl Charter School.

3. Lè li resevwa lèt-sa, Direktè a/reprezantan deziyen nan biwo Office of Service Quality, va fè yon reyinyon avèk elèv Distri-la epi manman oswa papa (ou toulede) nan senk (5) jou lekòl. Moun oswa plizyè moun ki konsènen avèk pwosedri apèl pou rekonsidere desizyon administratif, Direktè lekòl-la, elèv Distri a, manman oswa papa (ou toulede), epi reprezantan paran chwazi dwe prezan nan reyinyon an. Avoka gen dwa prezan kòm reprezantan swa elèv Distri-a/manman oswa papa (ou toulede) ak/oswa lekòl-la. Direktè-a/reprezantan deziyen nan ofis *Office of Service Quality* gen senk (5) jou lekòl apre dat reyinyon-an pou voye yon repons ekri bay elèv Distri a ak paran-li.
4. Apre li fin fè tout demach-sa-yo, si paran/elèv Distri-a pa satisfè toujou, yo gen dwa pote pwoblèm-lan nan biwo Sipèrentandan-an/anplwaye ki deziyen epi swiv pwosedri ki esplike anwo a.
5. Sipèrentandan-an/anplwaye ki deziyen va fè yon lòt reyinyon pou chache solisyon ak eseye rezoud pwoblèm-la. Apre dat reyinyon-la, Sipèrentandan-an/anplwaye ki deziyen gen senk (5) jou lekòl pou voye yon repons ekri bay elèv-la. Desizyon Sipèrentandan an/anplwaye ki deziyen se yon desizyon final pou tout rekèt apèl (appeal) kenenpòt sanksyon epi fikse pou mwens pase dis (10) jou sispansyon. Pou rekèt apèl sispansyon dis (10) jou, paran/elèv Distri a gen dwa ale devan School Board pou konteste desizyon an; soumèt yon rekèt apèl nan ofis Sipèrentandan an.
6. Yon elèv dwe fè tan sispansyon-li annatandan dezizyon otorite konpetan ki resevwa rekèt apèl-la Si elèv-la ganyen kòz-la, yo dwe pote koreksyon nesèsè nan dosye elèv-la epi wete tout endikasyon sispansyon epi tout absans-yo kounyea ap repòte kòm absans "ki ekskize," pou tan ki te an diskisyon. Konsilte Seksyon I, osijè devwa ratrapaj (make-up work.)

PWOSEDI POU POTE PLENT (KONPLENT) kont DISKRIMINASYON, BULLYING ak/oswa ARASMAN, enkli SECTION 504 DISKRIMINASYON

JAN POU RAPÒTE OFANS KONSÈNAN DISKRIMINASYON, BULLYING ak/oswa ARASMAN

Nenpòt elèv distri-a ki kwè li viktim diskriminasyon oswa arasman, kapab kontakte direktè, *Executive Director of Benefits and EEO Compliance* nan departman *Department of Equal Educational Opportunities*, 600 Southeast Third Avenue, 14th Floor, Fort Lauderdale, Florida 33301, Telefòn: 754-321-2150. Teletype Machine (TTY): 754-321-2158. Adrès elektwonik/imel: EEO@BrowardSchools.com. Pou konplèt konsènan diskriminasyon ou kapab kontakte biwo Office for Civil Rights, 61 Forsyth Street, S.W., Suite 19T70, Atlanta, GA 30303, oswa *Office for Civil Rights*, biwo federal oswa biwo Leta pou dwa sivil.

JAN POU RAPÒTE DISKRIMINASYON ANRAPÒ ak SEKSYON 504 DISKRIMINASYON

Yo tabli demach-sa-yo pou konfòme ak lwa sou rezolisyon plent (konplent) endividyèl dapre Section 504/ADA. Moun ki aflije e ki pa satisfè avèk aksyon Distri-a, lalwa pa anpeche-li pote plent, si li vle, nan biwo federal oswa nan biwo Leta, anvan menm li fin epwize tout pwosedi konplent ak Distrik eskolè a.

Si nan diskisyon enfòmèl pou w jwenn rezolisyon sou kesyon Section 504/ADA avèk asistans manm pèsònèl Distri eskolè a, ki otorize patisipe, konsidere fè lòt demach-sa-yo ki mansyone anba. Kenbe tout dokiman ki rapòte sa ki te pase nan reyinyon, diskisyon, elatriye. Manm pèsònèl Distri eskolè a ki otorize patisipe se pwofesè, moun ki lyezon pou Section 504, konseye, administratè lekòl, elatriye.

1. Si yo pa pran okenn desizyon pou rezoud pwoblèm la, nan diskisyon enfòmèl preliminè-yo, paran/gadyen oswa elèv Distri a ka ranpli fòm Grievance Filing Form (fòm pou pote plent) ke direktè a ba-li. Soumèt fòm ki konplete a bay direktè lekòl la nan kenz (15) jou lekòl.
2. Direktè lekòl, ki reprezante Distri-a gen 15 jou lekòl, apre li resevwa konplent ekri-a, pou fè pleyan-an konnen desizyon-li sou fòm Grievance Resolution Notice (Notifikasyon rezolisyon plent/konplent). Nan desizyon-an direktè a ka apwouve, chanje oswa refize solisyon/rezolisyon yo pwopoze a.
3. Si paran/gadyen oswa elèv Distri eskolè a pa satisfè ak repons ki soti apre li fè demach nimewo 2, li ka pote plent devan direktè, *Director of Benefits and EEO Compliance* nan departman *Department of Equal Educational Opportunities*, nimewo 754-321-2150. Direktè a va enfòmè paran/elèv de dwa-li anba Section 504/ADA, san bliye dwa-li pou yon chita tandel/odyans (hearing) san patipri konfòmeman ak regleman federal epi Leta a. Departman *Equal Educational Opportunities* va mennen yon envestigasyon, reyini pati ki konsènen ansanm ak avoka-yo, epi detèminen si gen rezon vre, kòz pwobab pou kwè te gen diskriminasyon kont elèv Distri-a. Dètèminasyon kòz posib va enkli rekòmandasyon espesifik pou amelyore konpòtman epi pran aksyon korektif.



Dwa pou fè apel, rekonsidere desizyon administratif

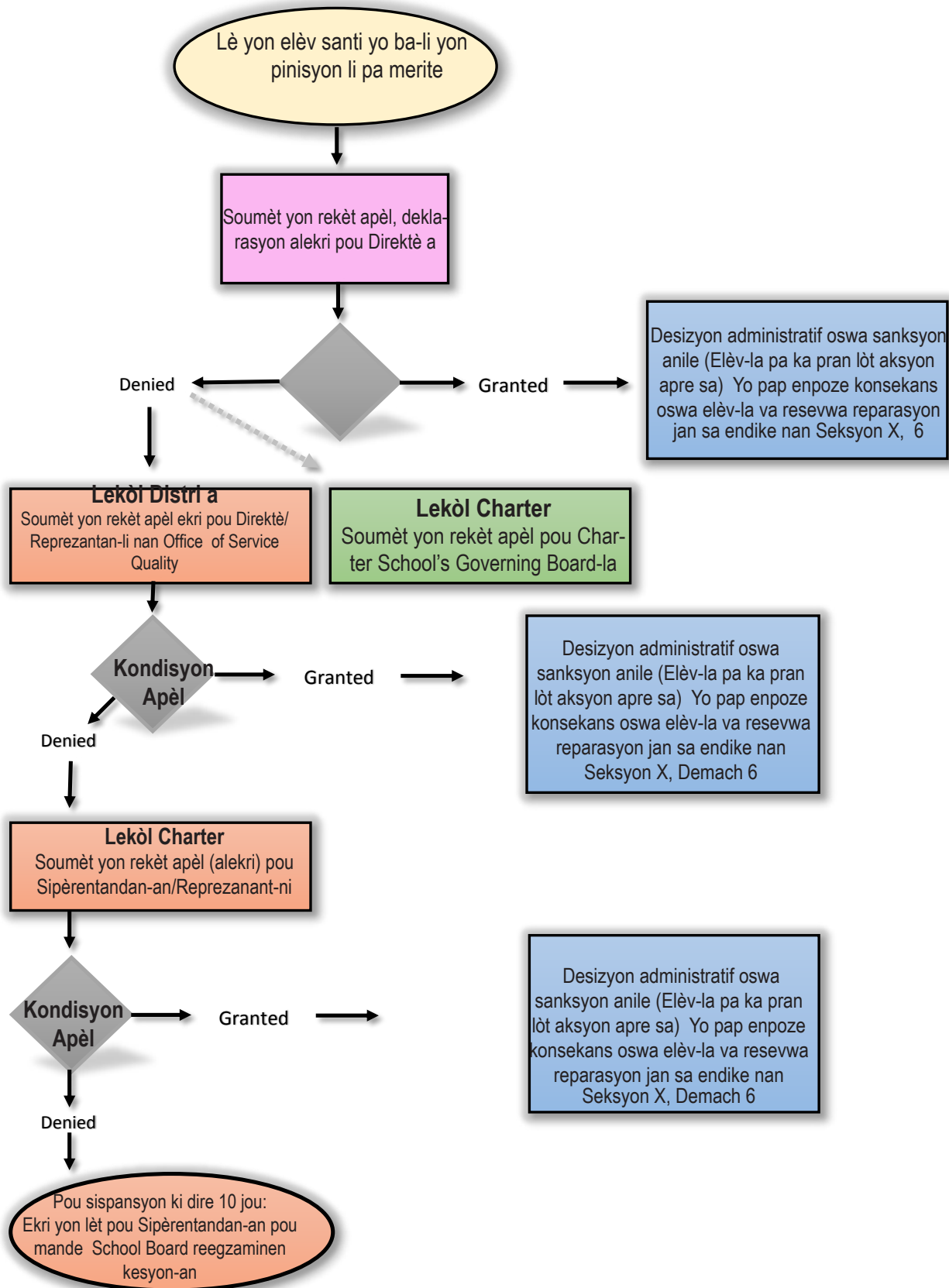

The background features a stylized city skyline in shades of gray. The buildings are represented by various geometric shapes and heights. Above the skyline, several thick, gray diagonal lines radiate from the top left towards the right, resembling sun rays. In the foreground, a dark gray silhouette of a landscape contains several palm trees of varying heights and orientations. The overall aesthetic is modern and graphic.

ANÈKS

Plan Disiplin

Nou kite paj sa vid espre.

Kisa Plan Disiplin (Discipline Matrix) ye?

Plan Disiplin: Se yon zouti pou Administratè-yo kapab fikse epi aplike konsekans ak sanksyon pou move kondwit ki grav anpil

Plan Disiplin (Discipline Matrix) se yon zouti pou pèmèt administratè yo reyaji selon sikonstans lè elèv-yo komèt vyolasyon grav, dapre Liv Kòd Kondwit pou Elèv (Code of Student Conduct.) Plan sa a prepare pou kenbe menm estanda disiplin nan tout nivo Distri a konsa yo va disipline elèv-yo avèk jistis nan chak lekòl lè konpòtman yo ekzije sanksyon disiplinè andeyò saldeklas. Gen kat vèsyon diferan. Plan an fikse entèvansyon ak konsekans pou elèv k'ap fè klas sa yo: Grades K-2; 3-5; 6-8 ak 9-12.

Ou va jwenn nan paj swivan, kopi Plan Disiplin-la (Discipline Matrix) ki va ede ou-menm ak pitit-ou konprann konsekans ki ka rive lè gen gwo vyolasyon regleman lekòl. Alòske pifò fanmi pa bezwen okouran Plan Disiplin-nan, School Board ak Distri-a vle asire fanmi-yo byen enfòme sou aksyon administratè ki nan lekòl-yo kapab pran lè elèv-yo gen move kondwit. Plan Disiplin-nan (Matrix) otorize administratè-yo fikse menm konsekans-yo, kèlkeswa lekòl pitit-ou ale.

KIJAN MWEN KA LI EPI KONPRANN TABLO PLAN DISIPLIN LA (MATRIX)?

Plan Disiplin la esplike vyolasyon regleman-yo; menmjan ak kopi Liv Kod Kondwit pou Elèv ou resevwa-a. Chak tip ensidan gen entèvansyon ak konsekans pou chak vyolasyon. Lèt andedan kare konsekans koresponn ak "Lejann - Aksyon ak sanksyon disiplinè". Lè yon elèv komèt yon premye ofans (vyolasyon regleman) pou yon ensidan, yo kapab pran aksyon disiplinè ki mansyone andedan kare pou Premye Konsekans. Yon dezyèm ofans va nan kare pou 2^{zyèm} Konsekans, ensidswit. Li enpòtan pou note, administratè lekòl-yo gen gran libète pou aplike lòt sanksyon ak pinisyon ki apwopriye e ki diferan de direktiv Plan Disiplin-la. Kidonk, administratè a ka bay yon sanksyon si li jije gen sikonstans espesyal ki apeze oswa agrave yon sitiyasyon.

ÈSKE GEN LÒT BAGAY MWEN TA DWE KONNEN?

Wi. Plan Disiplin-lan pa aplike nan ka sipèvizyon ak jesyon saldeklas etandone se yon pwofesè ki responsab pou aplike disiplin-li men Plan disiplin-la se yon etap ki aplike oframezi lè yon elèv vyole regleman-yo, sa ki blije yon direktè lekòl ak/ oswa anplwaye ki deziyen, fikse epi aplike konsekans ak sanksyon disiplinè. Alòske yo va toujou refere ka elèv ki kontinye pa respekte regleman klas bay yon administratè, sèten vyolasyon regleman, egzanp posesyon zam, atak, arasman seksyèl, mande yo pran yon premye aksyon administratif.

Chak ane, yo revize Liv Kòd Kondwit pou elèv. Diferan gwoup nan Distrik-la ki enterese e konsènen, fanmi, pwofesè, administratè, konseye ak lòt reprezantan kominote-a revwa Plan Disiplin-la tou.

KI KOTE POU MWEN ALE SI MWEN BEZWEN PLIS ESPLIKASYON SOU DOKIMAN SA?

Tanpri rele administratè lekòl ou, si ou bezwen plis esplikasyon sou Plan Disiplin la (Discipline Matrix).

Nou kite paj sa vid espre.

Broward County Public Schools

Plan Disiplin Administratif - Administrative Discipline Matrix

PRAN NOT: Plan Disiplin tabli direktiv ki fikse konsekans pou vyolasyon regleman ak direktiv School Board. Direktè lekòl kapab aplike lòt konsekans/sanksyon ki pa nan Plan Disiplin la selon li jije gen sikonstans ki apeze oswa agrave yon sityasyon. Direktè-yo gen otorite bay yon pinisyon/sanksyon, yon nivo ki pi ba lè yap aplike konsekans selon Plan Disiplin, sòf pou ensidan anrapò ak sibstans epi espilasyon obligatwa.

Konfòmman ak lwa F.S. §1006.04 ak F.S. §1006.07(7), referal pou sévis swen sante mantal dwe fèt an konsiltasyon ak ekip evalyasyon gravite mennas.

Dapre lwa F.S. §1006.13, ekip evalyasyon gravite mennas dwe konsilte ak lapolis lè yon elèv gen yon kondwit ase konsistan baze sou zak li te komèt anvan, oswa sou gravite zak-la ki ka koze yon mennas pou sekirite nan lekòl. Konsilte Policy 2130: Threat Assessment (Evalyasyon Mennas) pou plis enfòmasyon anrapò ak mennas.

Note: Yon ekip evalyasyon gravite mennas kapab itilize lòt mwayen altènatif ki ranplase espilasyon oswa voye yon referal bay lapolis, sòf si itilizasyon mwayen altènatif va poze yon mennas pou sekirite nan lekòl la.

PROMISE se yon pwogram obligatwa; elèv ki elijib dwe gen omwens 11zan ak/oswa anwole nan yon pwogram eskolè 6-12 Distri a. Elèv-sa yo ka akimile ensidan PROMISE ki ka regle onivo pwogram-la. Yo ka jwenn omaksimom twa (3) referal pou patisipe nan pwogram la ki va ede-yo, sa ka fèt jouk rive 12zyèm ane.

Yon rekomandasyon pou Pwogram entévansyon pou konpòtman avèk asistans Ofis Expulsion Abeyance Office aplikab lè yon elèv lekòl primè (KLas K-5) komèt yon ofans (vyolasyon regleman) si se te yon elèv lekòl segondè ki te komèt zak-la li ta jwenn yon espilasyon obligatwa anba regleman School Board Policy 5006.

Sèl administratè nan lekòl-yo ka adrese pwoblèm ak ensidan SESIR tout nivo. Pou ensidan nan kategori sa, ensidan ka akimile selon nivo eskolè (Klas K-2, 3-5, 6-8 ak 9-12). Lekòl la dwe rapòte ensidan bay Depatman Edikasyon Leta Florid selon direktiv School Environmental Safety Incident Reporting (SESIR).

Note: Sa entèdi pwopoze pwogram altènatif ki ranplase sispansyon eskètèn (AES) oswa sispansyon andeyò lekòl (OSS) nan plas sispansyon anndan lekòl (ISS) ke Plan Disiplin la rekonmande.

**LEJANN - AKSYON AK SANKSYON DISIPLINÈ
KONSEKANS/ENTÈVANSYON ADMINISTRATIF**

Pou vyolasyon regleman ki ekzije yon aksyon administratif, dokimantasyon nan DMS ak kontak fanmi obligatwa. Lekòl ki konsène e idantifye va dokimante konsekans disiplinè nan TERMS C26 Panel. Lè yap disiplinè elèv andikape ESE/504, yo dwe swiv lwa Leta ak lwa gouvènman federal epi regleman ak direktiv School Board.

A. Paran Kontak/Konferans, reyinyon ak Paran (Obligatwa pou chak ofans)	AA. Sispansyon nan lekòl: 3-5 Jou
A1. A1. Reyinyon tranzisyon onivo administratif (Manb estaf fè demann lan)	AA1. Sispansyon andeyò lekòl: 1 Jou (AES obligatwa)
A2. Ekip kolaboratif pou rezoud pwoblèm ki deziye (MTSS/Rtl) Manb referal (avèk entèvansyon dokimante kòm Nivo I estrateji nan BASIS)	BB. Sispansyon andeyò lekòl: 1-2 Jou (AES obligatwa)
B. Referal Ekip kolaboratif pou rezoud pwoblèm (MTSS/Rtl)	BB1. Sispansyon andeyò lekòl: 1-2 Jou (PROMISE AES obligatwa)
B1. Konsidere referal bay Ekip evalyasyon mennas nan konpòtman (Administratè dwe konsilte avèk (omwens) yon lòt manb ekip BTA pou detèmine si BTA te jistifye)	CC. Sispansyon andeyò lekòl: 2 Jou (AES obligatwa)
	CC1. Sispansyon andeyò lekòl: 3 Jou (AES obligatwa)
C. Potokòl pou evalye gravite mennas (BTA)	DD. Sispansyon andeyò lekòl: 3-5 Jou (AES Obligatwa)
D. Konfiske/sezi (lè sa aplikab)	DD1. Sispansyon andeyò lekòl: 3-5 Jou (PROMISE AES Obligatwa)
E. Restitisyon (lè sa aplikab)	EE. Sispansyon andeyò lekòl: 4 Jou (AES Obligatwa)
E1. Refere elèv la bay Sévis swen sante mantal (lè sa nesèsé)	EE1. Sispansyon andeyò lekòl: 4-5 Jou (AES Obligatwa)
F. Refere elèv la bay manadjè ki jere ka abi sibstans	FF. Sispansyon andeyò lekòl: 6-9 Jou (AES Obligatwa)
G. Refere elèv la bay travayè sosyal (Social Worker)	GG. Sispansyon andeyò lekòl: 2 Jou (PROMISE AES Obligatwa)
H. Refere elèv la bay konseye lekòl (School Counselor)	HH. Sispansyon andeyò lekòl: 3 Jou (PROMISE AES Obligatwa)
I. Refere elèv la bay Konseye Lafanmi (Family Counselor)	II. Sispansyon andeyò lekòl: 4 Jou (PROMISE AES Obligatwa)
J. Kontra kolaboratif ki egzije elèv-la dwe prezan lekòl (Paran, Administrasyon, Elèv, Konseye lekòl & Travayè sosyal)	JJ. Sispansyon andeyò lekòl: 6 Jou (PROMISE AES Obligatwa)
	JJ1. Sispansyon andeyò lekòl: 6 Jou (AES Obligatwa)
K. Kontra kolaboratif pou konpòtman (enkli Paran, Administrasyon, Elèv, Konseye lekòl & Travayè Sosyal)	KK. Sispansyon andeyò lekòl: 9 Jou (PROMISE AES Obligatwa)
L. Konsiltasyon pou konpòtman avèk sipò kourikoulòm	KK1. Sispansyon andeyò lekòl: 9 Jou (AES Obligatwa)
M. Avètisman vèbal	LL. Sispansyon andeyò lekòl: 10 Jou (PROMISE AES Obligatwa)
N. Pinisyon/detansyon (1)	MM. Sispansyon andeyò lekòl: 10 Jou (AES Obligatwa)
N1. Pinisyon lesamdi	NN. Rekonmandasyon pou Pwogram entèvansyon pou konpòtman avèk asistans biwo Expulsion Abeyance Office (ofis espilsyon tanporè)
O. Detansyon/Pinisyon militip (2-3)	OO. Rekonmandasyon obligatwa pou Espilsyon
P. Ensidan elijib pou Pwogram PROMISE (elèv Distri a dwe gen 11zan oswa pi gran oswa ap fè klas 6-12)	PP. Kontra altènatif avèk sipèvizyon (Probationary Contract)
	QQ. Kontra altènatif pou abi sibstans ak sipèvizyon, kontra pwobasyon (probation)
Q. Travay ak sévis nan kominote/lekòl	RR. Bis – Reprimann vèbal oswa ekri
R. Konsekans espesifik lekòl la apwouve	SS. Bis – 3 Jou sispansyon - Elèv la pap ka monte nan bis lekòl-la
S. Kòd ensidan rapòte bay Leta	TT. Bis – 1 rive 10 Jou sispansyon- Elèv la pap ka monte nan bis lekòl la
	UU. Bis – 10 Jou sispansyon - Elèv la pap ka monte nan bis lekòl la
T. Sispansyon nan lekòl (Mwenske yon jounen)	VV. Bis – Ekspilsyon pou rès ane eskolè a - Elèv la pap ka monte nan bis lekòl la
U. Pinisyon /disipline elèv la (Time Out)	WW. Pandan 1 ane, pèt privilèj patisipasyon nan tout aktivite lekòl la apwouve
V. Entèvansyon adisyonnèl (lè sa nesèsé)	XX. Pandan 1 ane pèt privilèj patisipasyon nan tout aktivite lekòl la apwouve
W. Pèt privilèj	YY. Refere elèv la nan pwogram sekirite ak prevansyon ensandi (Fire Starter Program)
X. Sispansyon andedan lekòl (1-3 Jou) & Pèt patisipasyon nan aktivite andeyò lekòl (1-30 Jou)	ZZ. Ranpli Fòm Notifikasyon Imedya - Immediate Notification Form (SIU)
Y. Pèt privilèj nan patisipasyon aktivite paraskolè, andeyò lekòl (Jiska 5 jou)	AAA. Konsiltasyon avèk lapolis,(Law Enforcement)
Z. Sisansyon andedan lekòl: 1-2 Jou	BBB. Refere bay Pwogram divèsyon sipò pou jenn nan kominote (lè sa nesèsé)
Z1. Sispansyon andedan lekòl: 1 Jou	CCC. Transfè administratif

² Direkè lekòl/repzantan-li apre konsiltasyon ak lapolis pou yon ensidan SESIR oswa pou nenpòt ensidan ki egzije konsiltasyon ak lapolis dapre espikasyon Plan Disiplin Liv Kòd Kondwit pou Elèv, si ofisyè polis detèminen ensidan an se yon ofans kriminel ki egzije yon aksyon fòmèl, direkè lekòl/repzantan-li va rekonmande deprefèrans polis bay elèv la yon sitasyon sivil pase arete elèv la. Sitasyon sivil preferab anba lalwa. Rekonmandasyon Direkè lekòl/repzantan-li baze sou yon kritè li mande polis konsidere bay elèv la yon sitasyon sivil pase arestasyon, sa aplikab sèlman nan ka elèv ki poko akimile maksimòm 3 sitasyon sivil jan sistèm jivenil otorize li.

Broward County Public Schools
Plan Disiplin Administratif - Administrative Discipline Matrix
(Ane eskolè 2021-2022 rive 2023-2024) Elemanntè Klas K-2

Tip Ensidan	Premye Konsekans	2 ^{zyèm} Konsekans	3 ^{zyèm} Konsekans	4 ^{tyèm} Konsekans	Konsekans ki vin apre
Ensidan anrapò ak prezans epi absans lekòl					
ZL Elèv la decide pa ale nan klas toutan (Skipping)	A, M	A, U, V			
ZM Reta, abityèl [5 reta nan yon peryòd nèf semèn klas - Marking Period]	A	A, B, H			
ZV Elèv-la absan lekòl toutan san pèmisyon (Truancy)	A	A, H			
ZG Kite kanpis-la san pèmisyon	A, R	A, B, H, R			
ZU Pa nan zòn deziyen pou lekòl-li	A, M	A, H, U	A, H, J, U	A, H, K, R, W	

Tip Ensidan	Premye Konsekans	2 ^{zyèm} Konsekans	3 ^{zyèm} Konsekans	4 ^{tyèm} Konsekans	Konsekans ki vin apre
Ensidan anrapò ak vyolasyon regleman					
ZE Vyolasyon regleman ki nan kod abiyman	A, M	A, Y	A, X		
ZQ Kopye, pran pouli – ti ensidan (Grades 3-12)					
ZB Kopye, pran pouli – ensidan grav	A, T				
ZP Pinisyon, detansyon– Elèv-la pa fè tan pinisyon-li	A, R	A, R			
ZS Elèv la pa fè tan pinisyon li yon jou samdi					
S ED Aparèy elektwonik	A, B1, D, H, Z, ZZ, AAA	A, B1, D, H, BB, ZZ, AAA	A, B1, D, I, V, DD, ZZ, AAA	A, A2, B1, D, FF, PP, ZZ, AAA	A, B, B1, D, MM, NN, ZZ, AAA, BBB
S SX Voyeron tèks mesaj sou sèks (sexting)	A, B1, D, H, Z, ZZ, AAA	A, B1, D, H, BB, ZZ, AAA	A, B1, D, I, DD, ZZ, AAA	A, A2, B1, D, FF, PP, ZZ, AAA	A, B, B1, D, MM, NN, ZZ, AAA, BBB
ZY Vyolasyon regleman konsènan telefòn sellè (Aksyon disiplinè konmanse sou 2 ^{zyèm} Ofans)	A, M	A, D	A, D, R		

Broward County Public Schools
Plan Disiplin Administratif - Administrative Discipline Matrix
(Ane eskolè 2021-2022 rive 2023-2024)Elemantè Klas K-2

Tip Ensidan		Premye Konsekans	2 ^{zyèm} Konsekans	3 ^{zyèm} Konsekans	4 ^{triyèm} Konsekans	Konsekans ki vin apre
Ensidan ki twouble lòd ak disiplin						
PROMISE se yon pwogram obligatwa; elèv ki elijib dwe gen omwens 11zan ak/oswa anwole nan yon pwogram eskolè 6-12 Distri a. Elèv sa yo ka akimile ensidan PROMISE ki ka regle onivo pwogram-la. Yo ka jwenn omaksimòm twa (3) referal pou patisipe nan pwogram la ki va ede-yo, sa ka fèt jouk rive 12zyèm ane.						
SB	Konpòtman dezòdone (endisiplinè)	A, M	A, L, R	A, H, R, V		
UP	Jwèt dezòdonnen (endisiplinè)	A, M	A, L, U	A, H, R, V		
01	Dezobeyisan/Rebele	A, L, M	A, H, R, V	A, G, R, V	A, A2, R, W	
ZW	Defye otorite- aksyon ki abityèl	A, B, R, W	A, B, Z	A, B, G, AA1		
FC	Vyolasyon regleman sou mask pwoteksyon figi	A, L, M	A, H, R, V	A, G, R, V	A, A2, R, W	
02	Langaj betiz – Itilize langaj ensiltan/gwosye	A, N	A, R			
ZX	Langaj vilgè vizavi yon manm estaf	A, A1, H, U	A, A1, A2, H, L, R	A, A1, B, Z		
SG	Jwe jwèt azal/mize pou lajan (Gambling)	A, D, M, H, ZZ, AAA	A, A2, D, N, ZZ, AAA	A, B, D, R, ZZ, AAA		
DC	Aksyon/Kòmantè diskriminatwa	A, B1, H, R, ZZ, AAA	A, A2, B1, I, T, ZZ, AAA	A, B, B1, G, W, Z, ZZ, AAA		
Z1	Pouse lezòt nan fè dezòd	A, B1, H, R	A, B1, H, L, Z			
SF	Pase/pwodi fo lajan	A, D, M, ZZ, AAA	A, D, H, R, ZZ, AAA			
ZH	Faisifikasyon/Fè fèt ou pase pou yon lòt moun (manti oswa fè fo siyati)	A, R				
ZC	Afik, bagay ki entèdi/ki lakòz distraksyon – Posede/Itilize	A, D, M	A, D, R			
ZJ	Distribisyon/Vant materyèl ki pa otorize (ki pa konsidere kòm yon aksyon kriminel)	A, D, M	A, D, R			
S G1	Aktivite anrapò ak gang	A, B1, E, H, Z, ZZ, AAA	A, B1, E, G, H, BB, ZZ, AAA	A, B1, E, G, DD, ZZ, AAA	A, A2, B1, E, I, FF, PP, ZZ, AAA	A, B, B1, E, I, MM, NN, ZZ, AAA, BBB
XA	Lakòz dezòd sou kanpis – Ti dezòd	A, B1, H, U	A, B1, H, K, R	A, A2, B1, R		
S D0	Lakòz dezòd sou kanpis – Gwo dezòd	A, B1, G, Z, ZZ, AAA	A, B1, BB, ZZ, AAA	A, B1, DD, ZZ, AAA	A, A2, B1, FF, PP, ZZ, AAA	A, B, B1, MM, NN, ZZ, AAA
S 66	Antre sou pwopriyete – (Trespassing)	A, B1, Z, ZZ, AAA	A, B1, BB, ZZ, AAA	A, B1, DD, ZZ, AAA	A, A2, B1, FF, PP, ZZ, AAA	A, B, B1, MM, NN, ZZ, AAA, BBB
S F9	Tire sonèt alam dife/Rele 911	A, B1, K, Z, ZZ, AAA	A, B1, BB, ZZ, AAA	A, B1, DD, ZZ, AAA	A, A2, B1, FF, PP, ZZ, AAA	A, B, B1, MM, NN, ZZ, AAA, BBB

Broward County Public Schools
Plan Disiplin Administratif - Administrative Discipline Matrix
(Ane eskolè 2021-2022 rive 2023-2024)Elemanntè Klas K-2

	Tip Ensidan	Premye Konsekans	2 ^{yèm} Konsekans	3 ^{yèm} Konsekans	4 ^{triyèm} Konsekans	Konsekans ki vin apre
	Ensidan anrapò ak abi sibstans/dwòg					
	PROMISE se yon pwogram obligatwa; elèv ki elijib dwe gen omwens 11zan ak/oswa anwole nan yon pwogram eskolè 6-12 Distri a. Elèv sa yo ka akimile ensidan PROMISE ki ka regle onivo pwogram-la. Yo ka jwenn omaksimòm twa (3) referal pou patisipe nan pwogram la ki va ede-yo, sa ka fèt jouk rive 12zyèm ane.					
Z4	Medikaman achte sou kontwa – Posede/Itilizasyon ki pa otorize	A, D, M	A, D, M	A, D, H, R		
OC	Medikaman achte sou kontwa – Vant/Eseye vann/Fè pase	A, D, T	A, B, D, H, Z	A, B, D, G, BB		
S	Tabak – Itilize/Posede/Vann pwodi tabak ak/oswa anrapò ak tabak	A, D, H, N, ZZ, AAA	A, B, D, F, Z, ZZ, AAA			
S	Tabak – Itilize/Posede/ Vann/Fè Pase Nikotin, Aparèy vapotaj ki rale lafimen ak/oswa Konpozan sigarèt elektwonnik, aparèy vapotaj, oswa lòt aparèy similè	A, A2, D, H, N, ZZ, AAA	A, B, D, F, Z, ZZ, AAA	A, B, D, F, Z, ZZ, AAA	A, B, D, F, Z, ZZ, AAA	
S	Alkòl – Itilize/Posede	A, B, D, F, EE, ZZ, AAA	A, B, D, F, MM, NN, QQ, ZZ, AAA, BBB	A, B, D, F, MM, NN, ZZ, AAA, BBB		
S	Dwòg – Itilize/Posede fèy mariwana	A, B, D, F, EE, ZZ, AAA	A, B, D, F, MM, NN, QQ, ZZ, AAA, BBB	A, B, D, F, MM, NN, ZZ, AAA, BBB		
S	Dwòg – Itilize/Posede sibstans ki chanje imè/eta emosyonèl moun	A, B, D, F, EE, ZZ, AAA	A, B, D, F, MM, NN, QQ, ZZ, AAA, BBB	A, B, D, F, MM, NN, ZZ, AAA, BBB		
S	Alkòl – Anba enfiyans	A, B, F, EE, ZZ, AAA	A, B, MM, NN, QQ, ZZ, AAABBB	A, B, MM, NN, ZZ, AAA, BBB		
S	Dwòg – Anba enfiyans mariwana ak/oswa lòt sibstans ki chanje imè/karakter/eta emosyonèl moun	A, B, F, EE, ZZ, AAA	A, B, MM, NN, QQ, ZZ, AAABBB	A, B, MM, NN, ZZ, AAA, BBB		
S	Dwòg – Itilize/Anba enfiyans sibstans ki pa otorize	A, B, D, F, MM, NN, QQ, ZZ, AAA, BBB	A, B, D, F, MM, NN, ZZ, AAA, BBB			
S	Dwòg – Anba enfiyans sibstans ki pa otorize	A, B, F, MM, ZZ, AAA, BBB	A, B, F, MM, NN, QQ, ZZ, AAA, BBB	A, B, F, MM, NN, ZZ, AAA, BBB		
S	Alkòl – Vant/Eseye vann/Fè pase	A, B, D, F, V, BB, ZZ, AAA	A, B, B1, D, F, V, CC, ZZ, AAA	A, B, D, F, V, EE, ZZ, AAA		
S	Dwòg – Posede avèk entansyon vann, vann, eseye vann, ak/oswa fè pase mariwana (mwenske 20g)	A, B, D, F, V, CC, ZZ, AAA	A, B, D, F, V, DD, ZZ, AAA	A, B, D, F, MM, NN, ZZ, AAA, BBB		
S	Dwòg – Vant/Eseye vann/Fè pase sibstans ki pa otorize	A, B, D, F, V, CC, ZZ, AAA	A, B, D, F, V, DD, ZZ, AAA	A, B, D, F, MM, NN, QQ, ZZ, AAA, BBB		
S	Akseswa pou dwòg – Itilize/Posede/Vant/Fè pase	A, B, D, F, EE, ZZ, AAA	A, B, EE, D, F, BB, ZZ, AAA	A, B, D, F, MM, NN, QQ, ZZ, AAA, BBB	A, B, D, F, MM, NN, ZZ, AAA, BBB	

**Broward County Public Schools
Plan Disiplin Administratif - Administrative Discipline Matrix
(Ane eskolè 2021-2022 rive 2023-2024) Elemanntè Klas K-2**

Bous Hope Scholarship Ensidan	Tip Ensidan	Premye Konsekans	2 ^{zyèm} Konsekans	3 ^{zyèm} Konsekans	4 ^{tyèm} Consequence	Konsekans ki vin apre
Zak/Aksyon kont Moun						
PROMISE se yon pwogram obligatwa; elèv ki elijib dwe gen omwens 11zan ak/oswa anwole nan yon pwogram eskolè 6-12 Distri a. Elèv sa yo ka akimile ensidan PROMISE ki ka regle onivo pwogram-la. Yo ka jwenn omaksimòm twa (3) referal pou patisipe nan pwogram la ki va ede-yo, sa ka fèt jouk rive 12zyèm ane.						
Hope	MP Maltrite lòt kamarad klas li	A, B1, H, U	A, B1, H, L, T	A, A2, B1, L, Z		
Hope	S ZA Zak/aksyon Bullying tankou nwi, agrese, entimidasyon etcetera	A, B1, Z, ZZ	A, B1, L, BB, ZZ	A, B1, L, DD, ZZ	A, A2, B1, FF, PP, ZZ	A, B, B1, MM, NN, ZZ
Hope	S HA Arasman/Pèsekisyon - Harassment	A, B1, Z, ZZ	A, B1, L, BB, ZZ	A, B1, D, L, DD, ZZ	A, A2, B1, FF, PP, ZZ	A, B, B1, MM, NN, ZZ
*Lè li deside ki aksyon disiplinè li dwe pran pou Goumen, Administratè a ka disiplinè diferaman elèv ki angaje envolonntèman nan goumen an, baze sou rezilta investigasyon oswa pa bay okenn konsekans.						
Hope	S F1 Goumen - Gwo goumen - Major Mutual Combat* Gade esplikasyon anwo a	A, B1, Z, ZZ, AAA	A, A2, B1, L, BB, ZZ, AAA	A, B, B1, L, DD, ZZ, AAA	A, B, B1, L, JJ1, PP, ZZ, AAA	A, B, B1, L, MM, NN, ZZ, AAA, BBB
Hope	S F2 Goumen - Mwayen* Gade esplikasyon anwo a	A, B1, H, U	A, B1, H, L, Z	A, B, B1, L, W, Z		
Hope	ZI Goumen - Ti altèkasyon/kontwontasyon * Gade esplikasyon anwo a	A, M	A, H, U, V	A, A2, G, R		
Hope	S ZT Hazing - Patisipe nan inisasyon nouvo elèv (Ane 6-12)					
Hope	S SS Fè fo akizasyon kont manb estaf lekòl la	A, A1, H, Z, ZZ, AAA	A, A1, G, BB, ZZ, AAA	A, A1, G, DD, ZZ, AAA	A, A1, A2, I, FF, PP, ZZ, AAA	A, A1, B, MM, NN, ZZ, AAA, BBB
**Lè lap deside ki aksyon disiplinè li dwe pran, Administratè a kapab konsidere si ofans-la/aksyon-an grav epi li kapab enpoze konsekans ki pi sevè.						
Hope	S 56 Enkondwit seksyèl, pa kòrèk &/oswa montre pati entim kò(Ofans seksyèl)**	A, E1, G, Z, ZZ, AAA	A, E1, G, V, BB, ZZ, AAA	A, E1, I, V, DD, ZZ, AAA	A, A2, E1, I, V, FF, PP, ZZ, AAA	A, B, E1, I, V, MM, NN, ZZ, AAA, BBB
Hope	HT Jès/Langaj/Manyen ki pa apwopriye	A, H, U	A, H, T	A, B, G, W, Z		
Hope	S 50 Arasman/pèsekisyon seksyèl	A, B1, G, Z, ZZ, AAA	A, B1, G, W, BB, ZZ, AAA	A, B1, I, V, DD, ZZ, AAA	A, A2, B1, I, V, FF, PP, ZZ, AAA	A, B, B1, I, V, MM, NN, ZZ, AAA, BBB
Hope	ZN Menmas/Entimidasyon (nivo ba, ki pa zak kriminel)	A, C, E1, H, W, ZZ, AAA	A, B, C, G, L, E1, T, ZZ, AAA	A, B, C, I, L, E1, Z1, ZZ, AAA		
Hope	S TT Menmas/Entimidasyon pasaje (san entansyon nwi lezòt poukontan)	A, C, E1, H, R, ZZ, AAA	A, B, C, G, L, E1, Z1, ZZ, AAA	A, B, C, E1, Z, ZZ, AAA	A, B, C, E1, I, W, AA1, ZZ, AAA	A, B, C, E1, I, MM, NN, ZZ, AAA, BBB
Hope	S TW Menmas/Entimidasyon reyèl e ki enpòtan	A, B, C, E1, EE1, ZZ, AAA	A, B, C, E1, FF, PP, ZZ, AAA	A, B, C, E1, MM, NN, ZZ, AAA		
Hope	S TV Menmas/Entimidasyon grav epi reyèl e ki enpòtan	A, B, C, E1, MM, NN, ZZ, AAA				
Hope	S S2 Atak seksyèl - Sexual Assault	A, C, E1, G, Z, ZZ, AAA	A, C, E1, G, BB, ZZ, AAA	A, C, E1, G, DD, ZZ, AAA	A, A2, C, E1, G, FF, PP, ZZ, AAA	A, B, C, E1, I, MM, NN, ZZ, AAA, BBB
Hope	21 Atak ak kou e blesi (battery) -nivo ba	A, B1, M	A, B1, U	A, B1, H, L, W		
Hope	S PA Atak fizik (sou kò) ak kou e blesi (Battery)	A, B1, D, H, Z, ZZ, AAA	A, B1, D, -H, BB, ZZ, AAA	A, B1, D, -G, DD, ZZ, AAA	A, A2, B1, D, E1, I, FF, PP, ZZ, AAA	A, B, B1, D, E1, I, MM, NN, ZZ, AAA, BBB
Hope	S 23 Maspinen avèk blesi - grav anpil (Aggravated Battery)	A, B, B1, E1, I, MM, NN, ZZ, AAA, BBB				

**Broward County Public Schools
Plan Disiplin Administratif - Administrative Discipline Matrix
(Ane eskolè 2021-2022 rive 2023-2024) Elemanntè Klas K-2**

	Tip Ensidan	Premye Konsekans	2 ^{zyèm} Konsekans	3 ^{zyèm} Konsekans	4 ^{tyèlèm} Konsekans	Konsekans ki vin apre
	Ensidan anrapò ak pwopriyete/sa ki pou lezòt					
	PROMISE se yon pwogram obligatwa; elèv ki elijib dwe gen omwens 11zan ak/oswa anwole nan yon pwogram eskolè 6-12 Distri a. Elèv sa yo ka akimile ensidan PROMISE ki ka regle onivo pwogram-la. Yo ka jwenn omaksimòm twa (3) referal pou patisipe nan pwogram la ki va ede-yo, sa ka fèt jouk rive 1^{zyèm} ane.					
	T5	Vòl/ITI vòl <\$750	A, D, E, Z, ZZ, AAA	A, B, D, E, BB, ZZ, AAA	A, B, D, E, DD, ZZ, AAA	
S	T6	Vòl/Gwo vòl ≥ \$750	A, D, E, G, V, Z, ZZ, AAA	A, D, E, E1, G, V, BB, ZZ, AAA	A, A2, D, E, E1, I, V, FF, PP, ZZ, AAA	A, B, D, E, E1, I, MM, NN, ZZ, AAA, BBB
	V4	Vandalis/Kraze brize sou yon pwopriyete < \$1000	A, B, D, E, Z, ZZ, AAA	A, B, D, E, BB, ZZ, AAA	A, B, D, E, DD, ZZ, AAA	
S	V5	Vandalis/Kraze brize sou yon pwopriyete ≥ \$1000	A, D, E, E1, G, T, Z, ZZ, AAA	A, D, E, E1, G, BB, ZZ, AAA	A, A2, D, E, E1, I, DD, ZZ, AAA	A, B, D, E, E1, I, MM, NN, ZZ, AAA, BBB
	Z3	Teknoloji – Itilizasyon ki pa kòrèk (Konpitè oswa rezò konpitè)	A, U	A, W, V	A, R, V	
S	ST	Teknoloji – Itilizasyon ki pa legal (konpitè oswa rezò konpitè)	A, Z, ZZ, AAA	A, BB, ZZ, AAA	A, DD, ZZ, AAA	A, B, MM, NN, ZZ, AAA, BBB
S	13	Metè dife espres (arson)	A, B, B1, E, E1, MM, NN, YY, ZZ, AAA, BBB			
	FS	Dife – Lime dife sou kanpis la	A, B1, D, E, H, Z, ZZ, AAA	A, B1, D, E, G, V, BB, ZZ, AAA	A, A2, B1, D, E, I, FF, PP, YY, ZZ, AAA	A, B, B1, D, E, I, MM, NN, YY, ZZ, AAA, BBB
S	36	Kase kay/kanbrìvolaj – Itilize fòs pou antre ilegalman nan yon bildin oubyen pwopriyete lekòl	A, D, E, H, Z, ZZ, AAA	A, E, G, BB, ZZ, AAA	A, E, G, DD, ZZ, AAA	A, B, E, I, MM, NN, ZZ, AAA, BBB

Broward County Public Schools
Plan Disiplin Administratif - Administrative Discipline Matrix
(Anè eskolè 2021-2022 rive 2023-2024) Eleman tè Klas K-2

Bous Hope Scholarship Ensidan	Tip Ensidan		Premye Konsekans	2 ^{zyèm} Konsekans	3 ^{zyèm} Konsekans	4 ^{triyèm} Konsekans	Konsekans ki vin apre
	Lèt ensidan kriminel						
	S	OS (Gwo ensidan) – Lèt ensidan grav/Zak delenkan	A, B1, Z, ZZ, AAA	A, B1, BB, ZZ, AAA	A, B1, K, DD, ZZ, AAA	A, A2, B1, FF, PP, ZZ, AAA	A, B, B1, MM, NN, ZZ, AAA, BBB
	S	WA Zam – Kategori A (Class A) (Posede/Montre/Itilize/Vann/Fè pase)	A, B, C, D, E1, MM, OO, ZZ, AAA, BBB				
		WB Zam – Kategori B (Class B) (Posede/Montre/Itilize/Vann/Fè Pase)	A, C, D, E1, BB, ZZ, AAA	A, C, D, E1, K, EE, ZZ, AAA	A, A2, C, D, E1, FF, PP, ZZ, AAA	A, B, C, D, E1, MM, NN, ZZ, AAA, BBB	
Hope	S	R2 Vòlè oswa eseye vòlè	A, B, B1, D, E, E1, MM, NN, ZZ, AAA, BBB				
Hope	S	S1 Atak seksyèl/Vyòl, kadejak-rape (Toutbonvire oswa eseye)	A, B, B1, E1, MM, NN, ZZ, AAA, BBB				
Hope	S	K1 Kidnapin oswa Anlèyman/Sekestre, detansyon abitrè	A, B, B1, E1, MM, NN, ZZ, AAA, BBB				
	S	42 Tiye yon moun (Homicide)	A, B, B1, E1, MM, NN, ZZ, AAA, BBB				
	S	SE Chantaj (Extortion)	A, A2, C, Z, ZZ, AAA	A, B, C, BB, ZZ, AAA	A, B, C, DD, ZZ, AAA	A, B, C, FF, PP, ZZ, AAA	A, B, C, E1, MM, NN, ZZ, AAA, BBB
	S	B3 Mennas tiye/Fiziyad an mas anpil mouri, blese (mass shooting)	A, B, C, E1, MM, OO, ZZ, AAA, BBB				
	S	B4 Fè fo rapò/fè fo rapò gen yon bonb	A, B, C, E1, MM, OO, ZZ, AAA, BBB				

Broward County Public Schools
Plan Disiplin Administratif - Administrative Discipline Matrix
(Ane eskolè 2021-2022 rive 2023-2024) Eleman tè Klas K-2

Tip Ensidan		Premye Konsekans	2 ^{zyèm} Konsekans	3 ^{zyèm} Konsekans	4 ^{tyèlèm} Konsekans	Konsekans ki vin apre
Ensidan anrapò ak konpòtman/kondwit nan bis lekòl						
Z7	Vyolasyon regleman – Premye Nivo: Manje/bwè nan bis la. Lè ou pa chita nan chèz chofè a mande pou chita	A, RR	A, RR	A, SS	A, VV	
Z8	Vyolasyon regleman – Dezyèm Nivo: Deranje, distirè, dezobeyi chofè bis la. Lè ou pa sevi ak ekipman sekirite ki obligatwa nan bis la. Kite plas ou pandan otobis la an mouvman. Pale fò, fè remak ki pa kòrèk oswa voye kracha atravè fennèt bis-la sou lòt elèv, pyeton, chofè lòt machin.	A, B1, RR	A, B1, TT	A, B1, VV		
Z9	Vyolasyon regleman – Twazyèm Nivo: Mete tèt, bra, janm padeyò fennèt bis-la. Louvri pòt ijans bis-la (emergency door) pandan bis-la an mouvman. Louvri oswa desann nan pòt ijans-la lè bis-la kanpe, esepite si chofè bis-la bay lòd pase nan pòt sa-a. Mennase chofè bis-la, asistan-li oswa pasaje bis-la. Joure chofè bis-la oswa asistan chofè-a. Goumen oswa firmen nan bis-la. Voyer bagay nan lari atravè fennèt bis-la oswa voye bagay sou bis-la. Kraze brize chèz oswa lòt ekipman nan bis-la. Monte oswa eseye monte (ubyen eseye desann) bis-la yon kote ki pat prevwa sou wout regilye elèv-la oswa fe yon estòp san pèmisyon	A, B1, TT	A, B1, UU	A, B1, VV		

Nou kite paj sa vid espre.

Broward County Public Schools **Plan Disiplin Administratif - Administrative Discipline Matrix**

PRAN NOT: Plan Disiplin tabli direktiv ki fikse konsekans pou vyolasyon regleman ak direktiv School Board. Direktè lekòl kapab aplike lòt konsekans/sanksyon ki pa nan Plan Disiplin la selon li jije gen sikonstans ki apeze oswa agrave yon sityasyon. Direktè-yo gen otorite bay yon pinisyon/sanksyon, yon nivo ki pi ba lè yap aplike konsekans selon Plan Disiplin, sòf pou ensidan anrapò ak sibstans epi espilsyon obligatwa.

Konfòmman ak lwa F.S. §1006.04 ak F.S. §1006.07(7), referal pou sévis swen sante mantal dwe fèt an konsiltasyon ak ekip evalyasyon gravite mennas.

Dapre atik lwa F.S. §1006.13, ekip evalyasyon gravite mennas dwe konsilte ak lapolis lè yon elèv gen yon kondwit ase konsistan baze sou zak li te komèt anvan, oswa sou gravite zak-la ki ka koze yon mennas pou sekirite nan lekòl. Konsilte Policy 2130: Threat Assessment (Evalyasyon Mennas) pou plis enfòmasyon anrapò ak mennas.

Note: Yon ekip evalyasyon gravite mennas kapab itilize lòt mwayen altènatif ki ranplase espilsyon oswa voye yon referal bay lapolis, sòf si itilizasyon mwayen altènatif va poze yon mennas pou sekirite nan lekòl la.

PROMISE se yon pwogram obligatwa; elèv ki elijib dwe gen omwens 11zan ak/oswa anwole nan yon pwogram eskolè 6-12 Distri a. Elèv-sa yo ka akimile ensidan PROMISE ki ka regle onivo pwogram-la. Yo ka jwenn omaksimom twa (3) referal pou patisipe nan pwogram la ki va ede-yo, sa ka fèt jouk rive 12zyèm ane.

Yon rekomandasyon pou Pwogram entèvansyon pou konpòtman avèk asistans Ofis Expulsion Abeyance Office (ofis espilsyon tanporè) aplikab lè yon elèv lekòl primè (KLas K-5) komèt yon ofans (vyolasyon regleman) si se te yon elèv lekòl segondè ki te komèt zak-la li ta jwenn yon espilsyon obligatwa anba regleman School Board Policy 5006.

Sèl administratè nan lekòl-yo ka adrese pwoblèm ak ensidan SESIR tout nivo. Pou ensidan nan kategori sa, ensidan ka akimile selon nivo eskolè (Klas K-2, 3-5, 6-8 ak 9-12). Lekòl la dwe rapòte ensidan bay Depatman Edikasyon Leta Florid selon direktiv School Environmental Safety Incident Reporting (SESIR).

Note: Sa entèdi pwopoze pwogram altènatif ki ranplase sispansyon eskètèn (AES) oswa sispansyon andeyò lekòl (OSS) nan plas sispansyon anndan lekòl (ISS) ke Plan Disiplin la rekonmande.

LEJANN AKSYON - ACTION LEGEND
KONSEKANS/ENTEVANSYON ADMINISTRATIF

Pou vyolasyon regleman ki egzije yon aksyon administratif, dokimantasyon nan DMS ak kontak fanmi obligatwa. Lekòl ki konsène e idantifye va dokimante konsekans disiplinè nan TERMS C26 Panel. Lè yap disiplinè elèv andikape ESE/504, yo dwe swiv lwa Leta ak lwa gouvènman federal epi regleman ak direktiv School Board.

A. Paran Kontak/Konferans (Obligatwa pou chak ofrans)	AA. Sispansyon andedan lekòl: 3-5 Jou
A1. A1. Reyinyon tranzisyon onivo administratif (Manb estaf fè demann lan)	AA1. Sispansyon andeyò lekòl: 1 Jou (AES obligatwa)
A2. Ekip kolaboratif pou rezoud pwoblèm ki deziye (MTSS/Rtl) Manb referal (avèk entèkansyon dokimante kòm Nivo I estrateji nan BASIS)	BB. Sispansyon andeyò lekòl: 1-2 Jou (AES obligatwa)
B. Referal Ekip kolaboratif pou rezoud pwoblèm (MTSS/Rtl)	BB1. Sispansyon andeyò lekòl: 1-2 Jou (PROMISE AES obligatwa)
B1. Konsidere referal bay Ekip evalyasyon mennas dapre konpòtman (Administratè dwe konsilte avèk (omwens) yon lòt manb ekip BTA pou detèmine si BTA te jistifye)	CC. Sispansyon andeyò lekòl: 2 Jou (AES obligatwa)
	CC1. Sispansyon andeyò lekòl: 3 Jou (AES obligatwa)
C. Potokòl evalyasyon gravite mennas dapre kondwit (BTA)	DD. Sispansyon andeyò lekòl: 3-5 Jou (AES obligatwa)
D. Konfiskasyon (lè sa aplikab)	DD1. Sispansyon andeyò lekòl: 3-5 Jou (PROMISE AES obligatwa)
E. Restititsyon (lè sa aplikab)	EE. Sispansyon andeyò lekòl: 4 Jou (AES obligatwa)
E1. Refere elèv la bay Sèvis swen sante mantal (lè sa nesèsè)	EE1. Sispansyon andeyò lekòl: 4-5 Jou (AES obligatwa)
F. Refere elèv la bay manadjè ki jere ka abi sibstans	FF. Sispansyon andeyò lekòl: 6-9 Jou (AES obligatwa)
G. Refere elèv la bay travayè sosyal	GG. Sispansyon andeyò lekòl: 2 Jou (PROMISE AES obligatwa)
H. Refere elèv la bay Konseye lekòl la (School Counselor)	HH. Sispansyon andeyò lekòl: 3 Jou (PROMISE AES obligatwa)
I. Refere elèv la bay konseye lafanmi (Family Counselor)	II. Sispansyon andeyò lekòl: 4 Jou (PROMISE AES obligatwa)
J. Kontra kolaboratif ki egzije elèv la dwe prezan lekòl (enkli Paran, Administrasyon, Elèv, Konseye lekòl & Travayè sosyal)	JJ. Sispansyon andeyò lekòl: 6 Jou (PROMISE AES obligatwa)
	JJ1. Sispansyon andeyò lekòl: 6 Jou (AES obligatwa)
K. Kontra kolaboratif pou konpòtman (enkli Paran, Administrasyon, Elèv, Konseye lekòl & Travayè sosyal)	KK. Sispansyon andeyò lekòl: 9 Jou (PROMISE AES obligatwa)
L. Konsiltasyon pou konpòtman avèk kourikoulòm sipò	KK1. Sispansyon andeyò lekòl: 9 Jou (AES obligatwa)
M. Avètisman vèbal	LL. Sispansyon andeyò lekòl: 10 Jou (PROMISE AES obligatwa)
N. Pinisyon/detansyon (1)	MM. Sispansyon andeyò lekòl: 10 Jou (AES obligatwa)
N1. Pinisyon lesamdi	NN. Rekonmandasyon pou Pwogram entèkansyon pou konpòtman (Behavior Intervention Program) avèk asistans ofis Expulsion Abeyance Office (ofis espilsyon tanporè)
O. Detansyon/Pinisyon miltip (2-3)	OO. Rekonmandasyon obligatwa pou Espilsyon
P. Ensidan elijib pou Pwogram PROMISE (elèv Distri a dwe gen 11zan oswa pi gran oswa ap fè klas 6-12)	PP. Kontra altènatif avèk sipèvizyon (Probationary Contract)
	QQ. Kontra altènatif pou abi sibstans ak sipèvizyon, kontra pwobasyon (probation)
Q. Travay ak sèvis nan kominote/lekòl	RR. Bis – Reprimann vèbal oswa ekri
R. Konsekans espesifik lekòl la apwouve	SS. Bis – 3 jou sispansyon - Elèv la pap ka monte nan bis lekòl la
	TT. Bis – 1 rive 10 jou - Elèv la pap ka monte nan bis lekòl la
	UU. Bis – 10 jou sispansyon - Elèv la pap ka monte nan bis lekòl la
T. Sispansyon nan lekòl (Mwenske yon jounen)	VV. Bis – Espilsyon pou rès ane eskolè a - Elèv la pap ka monte nan bis lekòl la
U. Pinisyon/disiplinè elèv la (Time Out)	WW. Pandan 1 ane, pèt privilèj patisipasyon nan tout aktivite lekòl la apwouve
V. Entèkansyon adisyonnèl (lè sa nesèsè)	XX. Pandan 1 ane, pèt privilèj patisipasyon nan tout aktivite lekòl la apwouve
W. Pèt privilèj	YY. Refere elèv la nan pwogram sekirite ak prevansyon ensandi (Fire Starter Program)
X. Sispansyon andedan lekòl (1-3 Jou) & Pèt patisipasyon nan aktivite andeyò lekòl (1-30 Jou)	ZZ. Ranpli Fòm Notifikasyon Imedyà - Complete Immediate Notification Form (SIU)
Y. Pèt privilèj nan patisipasyon aktivite paraskolè, andeyò lekòl (Jiska 5 jou)	AAA. Konsiltation avèk lapolis, <i>Law Enforcement</i> ¹
Z. Sispansyon andedan lekòl: 1-2 Jou	BBB. Distri refere elèv pou Pwogram divèsyon sipò pou jenn nan kominote (lè sa nesèsè)
Z1. Sispansyon andedan lekòl: 1 Jou	CCC. Transfè administratif

¹ Direktè lekòl/reprezantan-li apre konsiltasyon ak lapolis pou yon ensidan SESIR oswa pou nenpòt ensidan ki egzije konsiltasyon ak lapolis dapre espikasyon Plan Disiplin Liv Kòd Kondwit pou Elèv, si ofisyè polis detèminen ensidan an se yon ofans kriminel ki egzije yon aksyon fòmèl, direktè lekòl/reprezantan-li va rekonmande depreferans polis bay elèv la yon sitasyon sivil pase arete elèv la. Sitasyon sivil preferab anba lalwa. Rekonmandasyon Direktè lekòl/reprezantan-li baze sou yon kritè lè li mande polis konsidere bay elèv la yon sitasyon sivil pase arestasyon, sa aplikab sèlman nan ka elèv ki poko akimile maksimòm 3 sitasyon sivil jan sistèm jivenil otorize l.

Broward County Public Schools
Plan Disiplin Administratif - Administrative Discipline Matrix
(Ane eskolè 2021-2022 rive 2023-2024) Eleman tè Klas 3-5

	Tip Ensidan	Premye Konsekans	2 ^{zyèm} Konsekans	3 ^{zyèm} Konsekans	4 ^{triyèm} Konsekans	Konsekans ki vin apre
	Ensidan anrapò ak prezans epi absans lekòl					
ZL	Elev la deside pa ale nan klas toutan (Skipping)	A, M	A, V, R	A, B, W		
ZM	Reta, abityèl (5 nan yon peryòd nèf semèn klas - <i>Marking Period</i>)	A	A, B, H, J			
ZV	Elev-la absan lekòl toutan, fè woul (Truancy)	A	A, B, H, K			
ZG	Kite kamps lekòl la san pèmisyon	A, R	A, B, H, R			
ZU	Pa nan zòn dezinye pou lekòl li	A, M	A, R	A, H, K, R	A, J, R, W	

	Tip Ensidan	Premye Konsekans	2 ^{zyèm} Konsekans	3 ^{zyèm} Konsekans	4 ^{triyèm} Konsekans	Konsekans ki vin apre
	Ensidan anrapò ak vyolasyon regleman					
ZE	Vyolasyon regleman Kòd Abiman	A, M	A, Y	A, X		
ZQ	Kopye – pral poul – Ti ensidan (Klas 3-12)	A, H, M	A, A2, L, U	A, B, I, N		
ZB	Kopye – pran poul ensidan grav	A, A2, H, K, Z, ZZ, AAA	A, B, I, AA1, ZZ, AAA			
ZP	Pinisyon, defansyon–Elev-la pa fè tan pitnisyon li	A, R	A, R	A, W		
ZS	Elev la pat fè tan pinisyon li yon jou samdi					
S	Aparèy elektwonnik	A, B1, D, G, EE1, ZZ, AAA	A, A2, B1, D, FF, PP, ZZ, AAA	A, B, B1, D, MM, NN, ZZ, AAA, BBB		
S	Voye yon tèks mesaj sou sèks (Sexting)	A, B1, D, G, EE1, ZZ, AAA	A, A2, B1, D, FF, PP, ZZ, AAA	A, B, B1, D, MM, NN, ZZ, AAA, BBB		
ZY	Vyolasyon regleman konsènan telefòn sellè (Aksyon disiplinè konmanse sou 2 ^{zyèm} Ofans)	A, M	A, D	A, D, R		

Broward County Public Schools
Plan Disiplin Administratif - Administrative Discipline Matrix
(Ane eskolè 2021-2022 rive 2023-2024) Elemanè Klas 3-5

	Tip Ensidan	Premye Konsekans	2 ^{zyèm} Konsekans	3 ^{zyèm} Konsekans	4 ^{triyèm} Konsekans	Konsekans ki vin apre
	Ensidan ki twoubie lòd ak disiplin					
	<i>PROMISE se yon pwogram obligatwa; elèv ki elijib dwe gen omwens 11zan ak/oswa anwole nan yon pwogram eskolè 6-12 Distri a. Elèv sa yo ka akimile ensidan PROMISE ki ka regle onivo pwogram-la. Yo ka jwenn omaksimòm twa (3) referal pou patisipe nan pwogram la ki va ede-yo, sa ka fèt jouk rive 12zyèm ane.</i>					
SB	Konpòtman dezòdone (Endisipline)	A, U	A, H, L, T	A, G, L, K, W	A, B, L, R	
UP	Jwèt dezòdone (Endisipline)	A, M	A, L, U	A, H, L, R, V		
01	Dezobeyisans/Rebele	A, L, M	A, H, K, L	A, G, R, V, W	A, A2, W, Z	
ZW	Defye lotorite-Aksyon ki abityèl	A, B, W, Z	A, B, G, AA1	A, B, G, CC		
FC	Vyolasyon regleman mask pwoteksyon figi	A, L, M	A, H, K, L	A, G, R, V, W	A, A2, W, Z	
02	Langaj beitz/Vilgè – itilize langaj ensiltan/gwosye	A, N	A, L, R	A, V, Z		
ZX	Langaj vilgè vizavi yon manb estaf	A, A1, H, N	A, A1, H, L, R	A, A1, A2, Z	A, A1, B, BB	
SG	Jwe jwèt aza – mize pou lajan - Gambling	A, D, M, H, ZZ, AAA	A, D, N, ZZ, AAA	A, A2, D, R, ZZ, AAA	A, B, D, R, ZZ, AAA	
DC	Aksyon/Kòmante diskriminatwa	A, B1, H, W, AA1, ZZ, AAA	A, A2, B1, I, W, CC, ZZ, AAA	A, B, B1, I, W, DD, ZZ, AAA		
Z1	Pouse lezòl nan fè dezòd	A, B1, H, L, R	A, B1, V, Z	A, A2, B1, W, AA1	A, B, B1, W, AA1	
SF	Pase/Pwodi fo lajan	A, D, R, ZZ, AAA	A, D, H, Z, ZZ, AAA			
ZH	Falsifikasyon/Fè tèt ou pase pou yon lòt moun (mantí, fè fo siyati)	A, R	A, T	A, A2, Z		
ZC	Atik, bagay ki entèdi/ki lakòz distraksyon–Posede/Itilize	A, D, R	A, D, T			
ZJ	Distribisyon/Vant materyèl ki pa otorize (ki pa yon zak kriminel)	A, D, M	A, D, R			
S	Aktivite anrapò ak gang	A, B1, E, G, EE1, ZZ, AAA	A, A2, B1, E, G, FF, PP, ZZ, AAA	A, B, B1, E, G, MM, NN, ZZ, AAA, BBB		
XA	Lakòz dezòd sou kanpis – Tí dezòd	A, B1, H, R	A, B1, H, K, L, N	A, A2, B1, W, O		
S	Lakòz dezòd sou kanpis – Gwo dezòd	A, B1, G, CC, ZZ, AAA	A, B, B1, EE, ZZ, AAA	A, B, B1, JJ1, PP, ZZ, AAA	A, B, B1, MM, NN, ZZ, AAA	
S	Antre sou pwopriyete san otorizasyon – (Trespassing)	A, B1, CC, ZZ, AAA	A, B, B1, EE, ZZ, AAA	A, B, B1, JJ1, PP, ZZ, AAA	A, B, B1, MM, NN, ZZ, AAA	
S	Tire sonèt alam dife/Rele 911	A, B1, GG, ZZ, AAA	A, B, B1, II, ZZ, AAA	A, B, B1, JJ, PP, ZZ, AAA, BBB	A, B, B1, MM, NN, ZZ, AAA	
S	Tire sonèt alam dife/Rele 911	A, B1, K, CC, ZZ, AAA	A, A2, B1, EE, ZZ, AAA	A, B, B1, FF, PP, ZZ, AAA	A, B, B1, MM, OO, ZZ, AAA, BBB	

Broward County Public Schools
Plan Disiplin Administratif - Administrative Discipline Matrix
(Ane eskolè 2021-2022 rive 2023-2024)Elemantè Klas 3-5

	Tip Ensidan	Premye Konsekans	2 ^{zyèm} Konsekans	3 ^{zyèm} Konsekans	4 ^{tyèlèm} Konsekans	Konsekans ki vin apre
	Ensidan anrapò ak abi sibstans/dwòg					
	PROMISE se yon pwogram obligatwa; elèv ki elijib dwe gen omwens 11zan ak/oswa anwole nan yon pwogram eskolè 6-12 Distri a. Elèv sa yo ka akimile ensidan PROMISE ki ka regle onivo pwogram-la. Yo ka jwenn omaksimòm twa (3) referal pou patisipe nan pwogram la ki va ede-yo, sa ka fèt jouk rive 12zyèm ane.					
Z4	Medikaman achte sou kontwa – Posede/Itilizasyon ki pa otorize	A, D, M	A, D, M	A, D, G, R		
OC	Medikaman achte sou kontwa – Vann/Eseye vann/Fè pase	A, D, T	A, A2, D, G, Z	A, B, D, G, BB		
S TU	Tabak – Itilize/Posede/Vann/Fè pase tabak ak/oswa tabak anrapò tabak	A, A2, D, G, N, ZZ, AAA	A, B, D, F, Z, ZZ, AAA			
S EC	Tabak – Itilize/Posede/ Vann/Fè Pase Nikotin. Aparèy vapoaj ki rale lafimen ak/oswa konpozan sigarèt elektwonnik, aparèy vapoaj, oswa lòt aparèy similè	A, A2, D, H, N, ZZ, AAA	A, B, D, F, Z, ZZ, AAA	A, B, D, F, Z, ZZ, AAA	A, B, D, F, Z, ZZ, AAA	
S A1	Alkòl – Itilize/Posede	A, B, D, F, EE, ZZ, AAA P, A, B, D, F, II, ZZ, AAA	A, B, D, F, MM, NN, QQ, ZZ, AAA, BBB P, A, B, D, F, LL, NN, QQ, ZZ, AAA	A, B, D, F, MM, NN, ZZ, AAA, BBB P, A, B, D, F, LL, NN, ZZ, AAA, BBB	A, B, D, F, MM, NN, ZZ, AAA, BBB P, A, B, D, F, LL, NN, ZZ, AAA, BBB	A, B, D, F, MM, NN, ZZ, AAA, BBB
S D5	Dwòg – Itilize/Posede fèy mariwana	A, B, D, F, EE, ZZ, AAA P, A, B, D, F, II, ZZ, AAA	A, B, D, F, MM, NN, QQ, ZZ, AAA, BBB P, A, B, D, F, LL, NN, QQ, ZZ, AAA	A, B, D, F, MM, NN, ZZ, AAA, BBB P, A, B, D, F, LL, NN, ZZ, AAA, BBB	A, B, D, F, MM, NN, ZZ, AAA, BBB P, A, B, D, F, LL, NN, ZZ, AAA, BBB	A, B, D, F, MM, NN, ZZ, AAA, BBB
S DB	Dwòg – Itilize/posede sibstans ki chanje imé/leta emosyonèl	A, B, D, F, EE, ZZ, AAA	A, B, D, F, MM, NN, QQ, ZZ, AAA, BBB	A, B, D, F, MM, NN, ZZ, AAA, BBB		
S AA	Alkòl – Anba enfiyans alkòl	A, B, F, EE, ZZ, AAA	A, B, MM, NN, QQ, ZZ, AAA, BBB	A, B, MM, NN, ZZ, AAA, BBB		
S DA	Dwòg – Anba enfiyans mariwana ak/oswa lòt sibstans ki chanje imé/karakte/leta emosyonèl moun	A, B, F, EE, ZZ, AAA A, B, D, F, MM, NN, QQ, ZZ, AAA, BBB	A, B, MM, NN, QQ, ZZ, AAA, BBB A, B, D, F, MM, NN, ZZ, AAA, BBB	A, B, MM, NN, ZZ, AAA, BBB		
S DF	Dwòg – Itilize/Posede sibstans ki pa otorize	A, B, F, MM, ZZ, AAA, BBB	A, B, F, MM, NN, QQ, ZZ, AAA, BBB	A, B, F, MM, NN, ZZ, AAA, BBB		
S D6	Dwòg – Anba enfiyans sibstans ki pa otorize	A, B, D, F, V, BB, ZZ, AAA	A, B, D, F, V, CC, ZZ, AAA	A, B, D, F, V, EE, ZZ, AAA		
S A3	Alkòl – Vann/Eseye vann/Fè pase	P, A, B, D, F, V, BB1, ZZ, AAA	P, A, B, D, F, V, GG, ZZ, AAA	P, A, B, D, F, V, II, ZZ, AAA, BBB		A, B, D, F, V, EE, ZZ, AAA
S DS	Dwòg – Posede avèk entansyon vann, vann, eseye vann, ak/oswa fè pase mariwana (mwenske 20g)	A, B, D, F, V, CC, ZZ, AAA	A, B, D, F, V, DD, ZZ, AAA	A, B, D, F, MM, NN, ZZ, AAA, BBB		
S D7	Dwòg – Vann/Eseye vann/Fè pase sibstans ki pa otorize	A, B, D, F, V, CC, ZZ, AAA	A, B, D, F, V, DD, ZZ, AAA	A, B, D, F, MM, NN, ZZ, AAA, BBB		
S DP	Akseswa pou dwòg - Itilize/Posede/Vann/Fè pase	A, B, D, F, EE, ZZ, AAA P, A, B, D, F, II, ZZ, AAA	A, B, D, F, EE, ZZ, AAA P, A, B, D, F, II, ZZ, AAA	A, B, D, F, MM, NN, QQ, ZZ, AAA, BBB P, A, B, D, F, LL, NN, QQ, ZZ, AAA, BBB	A, B, D, F, MM, NN, ZZ, AAA, BBB P, A, B, D, F, LL, NN, QQ, ZZ, AAA, BBB	A, B, D, F, MM, NN, ZZ, AAA, BBB

Broward County Public Schools
Plan Disiplin Administratif - Administrative Discipline Matrix
(Ane eskolè 2021-2022 rive 2023-2024) Eleman 3-5

Bous Hope Scholarship Ensidan	Tip Ensidan	Premye Konsekans	2 ^{yèm} Konsekans	3 ^{yèm} Konsekans	4 th èm Konsekans	Konsekans ki vin apre
Zak kont Moun						
PROMISE se yon pwogram obligatwa; elèv ki elijib dwe gen omwens 11zan ak/oswa anwole nan yon pwogram eskolè 6-12 Distri a. Elèv sa yo ka akimile ensidan PROMISE ki ka regle onvo pwogram-la. Yo ka jwenn omaksimòm twa (3) referal pou patisipe nan pwogram la ki va ede-yo, sa ka fèt jouk rive 12yèm ane.						
Hope	MP Maltrete lòt kamarad klas li	A, B1, H, T	A, B1, H, L, Z	A, A2, B1, L, W, BB	A, B, B1, L, MM, NN, ZZ, BBB	
Hope	S ZA Zak Bullying tankou nwi, agrese, entimidasyon, etc	A, B1, BB, ZZ	A, B1, L, EE1, ZZ	A, A2, B1, L, FF, PP, ZZ	A, B, B1, L, MM, NN, ZZ, BBB	
Hope	S HA Arasman/pèsekisyon –	A, B1, BB, ZZ	A, B1, L, EE1, ZZ	A, A2, B1, L, FF, PP, ZZ	A, B, B1, L, MM, NN, ZZ, BBB	
*Lè li deside ki aksyon disiplinè li dwe pran pou Goumen, Administratè a ka discipline diferaman elèv ki angaje envolonèman nan goumen an, baze sou rezilta envestigasyon oswa pa bay okenn konsekans.						
Hope	S F1 Goumen – Gwo goumen *Gade esplikasyon anwo a	A, B1, CC, ZZ, AAA P, A, B, B1, II, L, ZZ, AAA	A, B, L, B1, EE, ZZ, AAA	A, B, B1, K, L, JJ1, PP, ZZ, AAA	A, B, B1, K, L, MM, NN, ZZ, AAA	
Hope	S F2 Goumen – Mwayen* Gade esplikasyon anwo a	A, B1, H, Z	A, B1, H, K, L, BB	A, B, B1, L, W, DD		
Hope	ZI Goumen – Ti altèkasyon/ Konfwolasyon* Gade anwo a	A, H, T	A, H, Z	A, B, H, Z		
Hope	S ZT Hazing-Patisipe nan inisasyon nouvo elèv (Klas 6-12)					
Hope	S SS Fè fo akizasyon sou yon manb estaf	A, A1, G, EE1, ZZ, AAA	A, A1, A2, I, FF, PP, ZZ, AAA	A, A1, B, MM, NN, ZZ, AAA, BBB		
**Lè lap deside ki aksyon disiplinè li dwe pran, Administratè a kapab konsidere si ofans-la/aksyon-an grav epi li kapab enpoze konsekans ki pi sevè.						
Hope	S 56 Enkondwit seksèl ki pa kòrèk ak/oswa montre pati entim kò (Ofans seksyèl)**	A, E1, G, EE1, ZZ, AAA	A, A2, E1, I, FF, PP, ZZ, AAA	A, B, E1, MM, NN, ZZ, AAA, BBB		
Hope	HT Jès/Langaj/Manyen yon fason endesan, deplasan	A, H, T	A, A2, H, W, Z	A, B, G, W, Z		
Hope	S 50 Arasman seksyèl	A, B1, H, EE1, ZZ, AAA	A, A2, B1, I, FF, PP, ZZ, AAA	A, B, B1, MM, NN, ZZ, AAA, BBB		
Hope	ZN Mennas/Entimidasyon (nivo ba, ki pa zak kriminel)	A, C, E1, T, ZZ, AAA	A, B, C, E1, H, Z1, ZZ, AAA	A, B, C, E1, K, G, Z, ZZ, AAA	A, B, C, E1, I, W, BB, ZZ, AAA	
Hope	S TT Mennas/Entimidasyon pasaje (san entansyon nwi lezòt pou lontan)	A, C, H, L, E1, Z1, ZZ, AAA	A, B, C, E1, H, Z, ZZ, AAA	A, B, C, E1, G, K, BB, ZZ, AAA	A, B, C, E1, I, W, CC, ZZ, AAA	
Hope	S TW Mennas/Entimidasyon reyèl e ki enpòtan	A, B, C, E1, EE1, ZZ, AAA	A, B, C, E1, FF, PP, ZZ, AAA	A, B, C, E1, MM, NN, ZZ, AAA		
Hope	S TV Mennas/Entimidasyon grav epi reyèl e ki enpòtan	A, B, C, E1, MM, NN, ZZ, AAA				
Hope	S S2 Atak seksyèl - Sexual Assault	A, C, E1, G, EE1, ZZ, AAA	A, A2, C, E1, G, FF, PP, ZZ, AAA	A, B, C, E1, G, MM, NN, ZZ, AAA, BBB		
Hope	Z1 Atak ak kou e blesi (Battery) – Nivo ba	A, B1, U	A, B1, T	A, A2, B1, W, Z		
Hope	S PA Atak fizik (sou kò) (Battery)	A, B1, D, H, W, EE1, ZZ, AAA	A, A2, B1, D, E1, FF, PP, ZZ, AAA	A, B, B1, D, E1, MM, NN, ZZ, AAA, BBB		
Hope	S 23 Maspinen ak blesi – grav anpil	A, B, B1, E1, MM, NN, ZZ, AAA, BBB				

Broward County Public Schools
Plan Disiplin Administratif - Administrative Discipline Matrix
(Ane eskolè 2021-2022 rive 2023-2024)|Elemantè Klas 3-5

Tip Ensidan	Premye Konsekans	2 ^{dyèm} Konsekans	3 ^{zyèm} Konsekans	4 ^{tyèm} Konsekans	Konsekans ki vin apre
Ensidan anrapò ak pwopriyete <i>PROMISE se yon pwogram obligatwa; elèv ki elijib dwe gen omwens 11zan ak/oswa anwole nan yon pwogram eskolè 6-12 Distri a. Elèv sa yo ka akimile ensidan PROMISE ki ka regle onivo pwogram-la. Yo ka jwenn omaksimòm twa (3) referal pou patisipe nan pwogram la ki va ede-yo, sa ka fè jòuk rive 12zyèm ane.</i>	A, D, E, CC, ZZ, AAA	A, B, D, E, EE, ZZ, AAA	A, B, D, E, JJ, ZZ, AAA	A, B, D, E, JJ, ZZ, AAA	
T5 Vol/Ti vol <\$750	P, A, D, E, GG, ZZ, AAA	P, A, B, D, E, II, ZZ, AAA	P, A, B, D, E, JJ, ZZ, AAA, BBB	P, A, B, D, E, JJ, ZZ, AAA, BBB	A, B, D, E, JJ, ZZ, AAA
S T6 Vol/Gwo vol – ≥ \$750	A, D, E, E1, EE1, ZZ, AAA	A, A2, D, E, E1, FF, PP, ZZ, AAA	A, B, D, E, E1, MM, NN, ZZ, AAA, BBB	A, B, D, E, E1, MM, NN, ZZ, AAA, BBB	
V4 Vandalis/Kraze brize sou yon pwopriyete <\$1000	A, B, D, E, CC, ZZ, AAA	P, A, B, D, E, GG, ZZ, AAA	A, B, D, E, EE, ZZ, AAA	P, A, B, D, E, JJ, ZZ, AAA, BBB	A, B, D, E, JJ, ZZ, AAA
S V5 Vandalis/Kraze brize sou yon pwopriyete ≥\$1000	A, D, E, E1, EE1, ZZ, AAA	A, A2, D, E, E1, FF, PP, ZZ, AAA	A, B, D, E, E1, MM, NN, ZZ, AAA, BBB	A, B, D, E, E1, MM, NN, ZZ, AAA, BBB	
Z3 Teknoloji – Itilizasyon ki pa kòrèk (Konpitè oswa rezo)	A, W, T	A, Z			
S ST Teknoloji – Itilizasyon ki pa legal (Konpitè oswa rezo)	A, W, EE1, ZZ, AAA	A, A2, FF, PP, ZZ, AAA	A, B, MM, NN, ZZ, AAA, BBB	A, B, MM, NN, ZZ, AAA, BBB	
S 13 Mete dife espres (Arson)	A, B, B1, E, E1, MM, NN, YY, ZZ, AAA, BBB				
FS Dife – Konmanse dife sou yon kanpis	A, B1, D, E, G, EE1, YY, ZZ, AAA	A, A2, B1, D, E, G, FF, PP, YY, ZZ, AAA	A, B, B1, D, E, I, MM, NN, YY, ZZ, AAA, BBB	A, B, B1, D, E, I, MM, NN, YY, ZZ, AAA, BBB	
S 36 Kase kay/kanbriyolaj – Itilize fòs pou antre ilegalman nan yon bildin oubyen pwopriyete lekòl	A, D, E, G, EE1, ZZ, AAA	A, A2, E, G, FF, PP, ZZ, AAA	A, B, E, I, MM, NN, ZZ, AAA, BBB	A, B, E, I, MM, NN, ZZ, AAA, BBB	

**Broward County Public Schools
Plan Disiplin Administratif - Administrative Discipline Matrix
(Ane eskolè 2021-2022 rive 2023-2024)Elemantè Klas 3-5**

Bous Hope Scholarship Ensidan	Tip Ensidan	Premye Konsekans	2zyèm Konsekans	3zyèm Konsekans	4tyèm Konsekans	Konsekans ki vin apre
Lòt ensidan kriminèl						
S	OS Lòt ensidan grav – Zak delenkan	A, B1, G, EE1, ZZ, AAA	A, A2, B1, G, FF, PP, ZZ, AAA	A, B, B1, MM, NN, ZZ, AAA, BBB		
S	WA Zam – Kategori A (Class A) (Posede/Montre/Itilize/Vann/Fè Pase)	A, B, C, D, E1, MM, OO, ZZ, AAA, BBB				
	WB Zam – Kategori B (Class B) (Posede/Montre/Itilize/Vann/Fè Pase)	A, C, D, EE1, ZZ, AAA	A, A2, C, D, FF, PP, ZZ, AAA	A, B, C, D, E1, MM, NN, ZZ, AAA, BBB		
S	R2 Vòl oswa eseye vòlè	A, B, B1, D, E, E1, MM, NN, ZZ, AAA, BBB				
S	S1 Atak seksyèl/vyòl, kadejak-rape/ (Toutbonvire oswa eseye)	A, B, B1, E1, MM, NN, ZZ, AAA, BBB				
S	K1 Kidnapin oswa Anlèyman/Sekestre-Detansyon abitrè	A, B, B1, E1, MM, NN, ZZ, AAA, BBB				
S	42 Tiye moun (Homicide)	A, B, B1, E1, MM, NN, ZZ, AAA, BBB				
S	SE Chantaj (Extortion)	A, C, EE1, ZZ, AAA	A, A2, C, FF, PP, ZZ, AAA	A, B, C, E1, MM, NN, ZZ, AAA, BBB		
S	B3 Mennas tiye/Fiziyad an mas anpil moun mouri, blese (Mass Shooting)	A, B, C, E1, MM, OO, ZZ, AAA, BBB				
S	B4 Fè fo rapò/Fè fo rapò gen yon bonb	A, B, C, E1, MM, OO, ZZ, AAA, BBB				

Broward County Public Schools
Plan Disiplin Administratif - Administrative Discipline Matrix
(Ane eskolè 2021-2022 rive 2023-2024) Eleman tè Klas 3-5

Tip Ensidan	Premye Konsekans	2 ^{zyèm} Konsekans	3 ^{zyèm} Konsekans	4 ^{tyèlèm} Konsekans	Konsekans ki vin apre
Ensidan anrapò ak konpòtman/kondwi nan bis lekòl					
Z7 Vyolasyon regleman – Premye Nivo: Manje/bwè nan bis la. Lè ou pa chita nan chèz chofè a mande pou chita	A, RR	A, RR	A, SS	A, VV	
Z8 Vyolasyon regleman – Dezyèm Nivo: Deranje, distrè, dezobeyi chofè bis la. Lè ou pa sèvi ak ekipman sekirite ki obligatwa nan bis la. Kite plas ou pandan otobis la an mouvman. Pale fò, fè remak ki pa kòrèk oswa voye kracha atravè fennèt bis-la sou lòt elèv, pyeton, chofè lòt machin.	A, RR	A, TT	A, VV		
Z9 Vyolasyon regleman – Twazyèm Nivo: Metè tèt, bra, janm padeyò fennèt bis-la. Louvri pòt ijans bis-la (emergency door) pandan bis-la an mouvman. Louvri oswa desann nan pòt ijans-la lè bis-la kanpe, esepite si chofè bis-la bay lòd pase nan pòt sa-a. Mennase chofè bis-la, asistan-li oswa pasaje bis-la. Joure chofè bis-la oswa asistan chofè-a. Gourmen oswa fimen nan bis-la. Voye bagay nan lari atravè fennèt bis-la oswa voye bagay sou bis-la. Kraze brize chèz oswa lòt ekipman nan bis-la. Monte oswa eseye monte (oubyen eseye desann) bis-la yon kote ki pat prevwa sou wout regilye elèv-la oswa fè yon estòp san pèmisyon	A, B1, TT	A, B1, UU	A, B1, VV		

Nou kite paj sa vid espre.

Broward County Public Schools

Plan Disiplin Nivo Administratif - *Administrative Discipline Matrix*

PRAN NOT: Plan Disiplin tabli direktiv ki fikse konsekans pou vyolasyon regleman ak direktiv School Board. Direktè lekòl kapab aplike lòt konsekans/sanksyon ki pa nan Plan Disiplin la selon li jije gen sikonstans ki apeze oswa agrave yon sitiyasyon. Direktè-yo gen otorite bay yon pinisyon/sanksyon, yon nivo ki pi ba lè yap aplike konsekans selon Plan Disiplin, sòf pou ensidan anrapò ak sibstans epi espilsyon obligatwa.

Konfòmman ak lwa F.S. §1006.04 ak F.S. §1006.07(7), referal pou sèvis swen sante mantal dwe fèt an konsiltasyon ak ekip evalyasyon gravite mennas.

Dapre lwa F.S. §1006.13, ekip evalyasyon gravite mennas dwe konsilte ak lapolis lè yon elèv gen yon kondwit ase konsistan baze sou zak li te komèt anvan, oswa sou gravite zak-la ki ka koze yon mennas pou sekirite nan lekòl. Konsilte Policy 2130: Threat Assessment (Evalyasyon Mennas) pou plis enfòmasyon anrapò ak mennas.

Note: Yon ekip evalyasyon gravite mennas kapab itilize lòt mwayen altènatif ki ranplase espilsyon oswa voye yon referal bay lapolis, sòf si itilizasyon mwayen altènatif va poze yon mennas pou sekirite nan lekòl la.

PROMISE se yon pwogram obligatwa; elèv ki elijib dwe gen omwens 11zan ak/oswa anwole nan yon pwogram eskolè 6-12 Distri a. Elèv-sa yo ka akimile ensidan PROMISE ki ka regle onivo pwogram-la. Yo ka jwenn omaksimom twa (3) referal pou patisipe nan pwogram la ki va ede-yo, sa ka fèt jouk rive 12zyèm ane.

Yon rekomandasyon pou Pwogram entévansyon pou konpòtman avèk asistans Ofis Expulsion Abeyance Office aplikab lè yon elèv lekòl primè (KLas K-5) komèt yon ofans (vyolasyon regleman) si se te yon elèv lekòl segondè ki te komèt zak-la li ta jwenn yon espilsyon obligatwa anba regleman School Board Policy 5006.

Sèl administratè nan lekòl-yo ka adrese pwoblèm ak ensidan SESIR tout nivo. Pou ensidan nan kategori sa, ensidan ka akimile selon nivo eskolè (Klas K-2, 3-5, 6-8 ak 9-12). Lekòl la dwe rapòte ensidan bay Depatman Edikasyon Leta Florid selon direktiv School Environmental Safety Incident Reporting (SESIR).

Note: Sa entèdi pwopoze pwogram altènatif ki ranplase sispansyon eskètèn (AES) oswa sispansyon andeyò lekòl (OSS) nan plas sispansyon anndan lekòl (ISS) ke Plan Disiplin la rekonmande.

LEJANN AKSYON - ACTION LEGEND
KONSEKANS/ENTEVANSYON ADMINISTRATIF

Pou vyolasyon regleman ki ekzije yon aksyon administratif, dokimantasyon nan DMS ak kontak fanmi obligatwa. Lekòl ki konsène e idantifye va dokimante konsekans disiplinè nan TERMS C26 Panel. Lè yap disiplinè elèv andikape ESE/504, yo dwe swiv lwa Leta ak lwa gouvènman federal epi regleman ak direktiv School Board.

A. Paran Kontak/Konferans, reyinyon (Obligatwa pou chak ofans)	AA. Sispansyon andedan lekòl: 3-5Jou
A1. A1. Reyinyon administratif onivo tranzisyon (Manb estaf fè demann lan)	AA1. Sispansyon andeyò lekòl:1 Jou (AES obligatwa)
A2. Ekip kolaboratif pou rezoud pwoblèm ki deziye (MTSS/Rtl) Manb referal (avèk entevansyon dokimante avèk Nivo 1 estrateji nan BASIS)	BB. Sispansyon andeyò lekòl: 1-2 Jou (AES obligatwa)
B. Referal Ekip kolaboratif pou rezoud pwoblèm (MTSS/Rtl)	BB1. Sispansyon andeyò lekòl: 1-2 Jou (PROMISE AES obligatwa)
B1. Konsidere referal bay Ekip evalyasyon mennas dapre konpòtman (Administratè dwe konsilte avèk (omwens) yon lòt manb ekip BTA pou detèmine si BTA jistifye)	CC. Sispansyon andeyò lekòl: 2 Jou (AES obligatwa)
	CC1. Sispansyon andeyò lekòl: 3 Jou (AES obligatwa)
C. Potokòl evalyasyon mennas dapre kondwit (BTA)	DD. Sispansyon andeyò lekòl: 3-5 Jou (AES obligatwa)
D. Konfiskasyon (lè sa aplikab)	DD1. Sispansyon andeyò lekòl: 3-5 Jou (PROMISE AES obligatwa)
E. Restitasyon (lè sa aplikab)	EE. Sispansyon andeyò lekòl: 4 Jou (AES obligatwa)
E1. Refere elèv la bay Sèvis swen sante mantal (lè sa nesesè)	EE1. Sispansyon andeyò lekòl: 4-5 Jou (AES obligatwa)
F. Refere elèv la bay manadjè ki jere ka abi sibstans	FF. Sispansyon andeyò lekòl: 6-9 Jou (AES obligatwa)
G. Refere elèv la bay travayè sosyal	GG. Sispansyon andeyò lekòl: 2 Jou (PROMISE AES obligatwa)
H. Refere elèv la bay konseye oryantasyon lekòl la (School Counselor)	HH. Sispansyon andeyò lekòl: 3 Jou (PROMISE AES obligatwa)
I. Refere elèv la bay konseye lafanmi (Family Counselor)	II. Sispansyon andeyò lekòl: 4 Jou (PROMISE AES obligatwa)
J. Kontra kolaboratif ki egzije elèv la dwe prezan lekòl (enkoi Paran, Administrasyon, Elèv, Konseye lekòl & Travayè sosyal)	JJ. Sispansyon andeyò lekòl: 6 Jou (PROMISE AES obligatwa)
	JJ1. Sispansyon andeyò lekòl: 6 Jou (AES obligatwa)
K. Kontra kolaboratif pou konpòtman (enkli Paran, Administrasyon, Elèv, Konseye lekòl & Travayè sosyal)	KK. Sispansyon andeyò lekòl: 9 Jou (PROMISE AES obligatwa)
L. Konsiltasyon pou konpòtman avèk sipò kourikoulòm	KK1. Sispansyon andeyò lekòl: 9 Jou (AES obligatwa)
M. Avètisman vèbal	LL. Sispansyon andeyò lekòl: 10 Jou (PROMISE AES obligatwa)
N. Detention (1)	MM. Sispansyon andeyò lekòl: 10 Jou (AES obligatwa)
N1. Pinisyon/Detansyon (1)	NN. Rekonmandasyon pou Pwogram entevansyon nan konpòtman avèk asistans Expulsion Abeyance Office (ofis espilsyon tanporè)
O. Detansyon/Pinisyon miltip (2-3)	OO. Rekonmandasyon obligatwa pou Espilsyon
P. Ensidan elijib pou Pwogram PROMISE (elèv Distri a gen 11zan oswa pi gran oswa ap fè klas (Klas 6-12)	PP. Kontra altènatif avèk sipèvizyon (Probationary Contract)
	QQ. Kontra altènatif pou abi sibstans ak sipèvizyon, kontra pwobasyon (probation)
Q. Sèvis nan lekòl/kominote	RR. Bis – Reprimann vèbal oswa ekri
R. Konsekans espesifik lekòl la apwouve	SS. Bis – 3 Jou sispansyon - elèv la pap ka monte nan bis lekòl la
S. Kòd ensidan rapòte bay Leta	TT. Bis – 1 rive 10 Jou sispansyon - elèv la pap ka monte nan bis lekòl la
	UU. Bis – 10 Jou sispansyon - elèv la pap ka monte nan bis lekòl la
T. Sispansyon andedan lekòl la (Mwenske yon jou)	VV. Bis – Espilsyon pou rès ane eskolè a - elèv pap ka monte nan bis lekòl la
U. Pinisyon, disipline elèv la (Time Out)	WW. Pandan 1 ane pèt privilèj patisipasyon nan tout aktivite lekòl la apwouve
V. Entèvasnyon adisyonèl (lè sa nesesè)	XX. Pandan 1 ane pèt privilèj patisipasyon nan tout aktivite lekòl la apwouve
W. Pèt privilèj	YY. Refere elèv nan pwogram sekirite ak prevansyon ensandi (Fire Starter Program)
X. Sispansyon andedan lekòl (1-3 Jou) & Pèt privilèj patisipasyon nan aktivite paraskolè (1-30 Jou)	ZZ. Konplete fòm Notifikasyon imedyà - Immediate Notification Form (SIU)
Y. Pèt privilèj patisipasyon nan aktivite paraskolè (Jiska 5 jou)	AAA. Konsiltasyon avèk polis -Law Enforcement ¹⁾
Z. Sispansyon andedan lekòl: 1-2 Jou	BBB. Distri refere elèv pou Pwogram divèsyon sipò pou jenn nan kominote (lè sa nesesè)
Z1. Sispansyon andedan lekòl: 1 Jou	CCC. Transfè administratif

¹² Direktè lekòl/repzantan-li apre konsiltasyon ak lapolis pou yon ensidan SESIR oswa pou nenpòt ensidan ki egzije konsiltasyon ak lapolis dapre espikasyon Plan Disiplin Liv Kòd Kondwit pou Elèv, si ofisyè polis detèminen ensidan an se yon ofans kriminel ki egzije yon aksyon fòmèl, direktè lekòl/repzantan-li va rekonmande depreferans polis bay elèv la yon sitasyon sivil pase arete elèv la. Sitasyon sivil preferab anba lalwa. Rekonmandasyon Direktè lekòl/repzantan-li baze sou yon kritè lè li mande polis konsidere bay elèv la yon sitasyon sivil pase arestasyon, sa aplikab sèlman nan ka elèv ki poko akimile maksimòm 3 sitasyon sivil jan sistèm jivenil otorize l.

Broward County Public Schools
Plan Disiplin Administratif - Administrative Discipline Matrix
(Ane eskolè 2021-2022 rive 2023-2024) Segondè Klas 6-8

Tip Ensidan		Premye Konsekans	2 ^{zyèm} Konsekans	3 ^{zyèm} Konsekans	4 ^{triyèm} Konsekans	Konsekans ki vin apre
Ensidan anrapò ak prezans epi absans lekòl						
ZL	Elèv la decide pa ale nan klas touttan (Skipping)	A, O, W	A, A2, J, O, W	A, B, O, W		
ZM	Reta, abityèl (5 reta nan yon peryòd nèf semèn nan klas, vied marking period)	A, A2, J, N	A, B, G, O, W			
ZV	Elèv la absan lekòl touttan san pèmisyon (Truancy)	A, A2, G, K, O	A, B, G, O, W			
ZG	Kite kanpis lekòl la san pèmisyon	A, A2, K, O, W	A, B, O, W			
ZU	Pa nan zòn dezilyen pou lekòl li	A, N	A, A2, K, O	A, B, W, O		

Tip Ensidan		Premye Konsekans	2 ^{zyèm} Konsekans	3 ^{zyèm} Konsekans	4 ^{triyèm} Konsekans	Konsekans ki vin apre
Ensidan anrapò ak vyolasyon regleman						
ZE	Vyolasyon rég Kòd Abiman	A, M	A, Y	A, X		
ZQ	Kopye, pran pou - ti ensidan (Klas 3-12)	A, Z	A, L, W, AA	A, B, L, W, AA		
ZB	Kopye, pran pou - ensidan grav	A, A2, W, DD, ZZ, AAA	A, B, W, FF, ZZ, AAA			
ZP	Pinisyon, detansyon - elèv la pat prezan jou pinisyon	A, T	A, N1			
ZS	Elèv la pat prezan pou pinisyon samdi, pa fè tan pinisyon an	A, Z	A, W, BB			
S	Aparèy elektwonik	A, B1, D, G, EE1, ZZ, AAA	A, A2, B1, D, FF, PP, ZZ, AAA	A, B, B1, D, MM, OO, ZZ, AAA, BBB		
S	Voye yon tèks mesaj sou sèks (sexting)	A, B1, D, G, EE1, ZZ, AAA	A, A2, B1, D, FF, PP, ZZ, AAA	A, B, B1, D, MM, OO, ZZ, AAA, BBB		
ZY	Vyolasyon regleman konsènan telefòn selilè (aksyon disiplinè konmanse sou 2 ^{zyèm} Ofans)	A, M	A, D, N	A, D, X		

Broward County Public Schools
Plan Disiplin Administratif - Administrative Discipline Matrix
(Ane eskolè 2021-2022 rive 2023-2024)Segondè Klas 6-8

	Tip Ensidan	Premye Konsekans	2 ^{zyèm} Konsekans	3 ^{zyèm} Konsekans	4 ^{tyèm} Konsekans	Konsekans ki vin apre
	Ensidan ki twouble lòd					
	PROMISE se yon pwogram obligatwa: elèv ki elijib dwe gen omwens 11zan ak/oswa anwole nan yon pwogram eskolè 6-12 Distri a. Elèv sa yo ka akimile ensidan PROMISE ki ka regle onivo pwogram-la. Yo ka jwenn omaksimòm twa (3) referal pou patisipe nan pwogram la ki va ede-yo, sa ka fèt jouk rive 12zyèm ane.					
SB	Konpòtman dezòdone (endisiplinè)	A, L, T	A, K, L, Z	A, A2, L, W, AA1		
UP	Jwèt dezòdone (endisiplinè)	A, L, N	A, L, T			
01	Dezobeyisans/rebele	A, L, Z	A, K, L, X	A, H, L, W, BB	A, A2, G, L, W, BB	
ZW	Defye otorite -aksyon ki abityèl	A, B, G, W, CC	A, B, I, W, DD			
FC	Vyolasyon regleman mask pwoteksyon figi	A, L, Z	A, H, L, W, AA1	A, A2, G, L, W, BB		
02	Langaj betiz – Itilize langaj ensiltan/gwosye	A, L, T	A, A2, L, W, Z	A, B, Z		
ZX	Langaj vilgè vizavi yon manb estaf	A, A1, H, W, BB	A, A1, B, W, DD			
SG	Jwe jwèt aza/mize pou lajan (Gambling)	A, D, N, ZZ, AAA	A, D, O, W, ZZ, AAA	A, A2, D, N1, ZZ, AAA	A, B, D, Z, ZZ, AAA	
DC	Aksyon/Kòmantè diskriminatwa	A, A2, B1, H, W, DD, ZZ, AAA	A, B, B1, I, W, FF, ZZ, AAA	A, B, B1, I, W, MM, ZZ, AAA		
Z1	Pouse lezòt nan fè dezòd	A, B1, K, Z	A, A2, B1, W, AA1	A, B, B1, W, BB	A, B, B1, W, DD	
SF	Pase/Pwodi fo lajan	A, D, BB, ZZ, AAA	A, A2, D, DD, ZZ, AAA			
ZH	Falsifikasyon/Fè tèt ou pase pou yon lòt moun (manti, oswa fè fo sijati)	A, O	A, W, Z	A, A2, W, AA1		
ZC	Atik, bagay ki entèdi/ki lakòz distraksyon –Posede/Itilize	A, D, N	A, D, O	A, A2, D, Z		
ZJ	Distribisyon/Vant/Vant materyèl ki pa otorize (men ki pa konsidere kòm kriminel)	A, D, N	A, D, W, O			
S G1	Aktivite anrapò ak gang	A, B1, E, G, EE1, ZZ, AAA	A, A2, B1, E, G, FF, PP, ZZ, AAA	A, B, B1, E, G, MM, OO, ZZ, AAA, BBB		
XA	Lakòz dezòd sou kanpis – ti dezòd	A, B1, K, L, -Z	A, B1, H, L, W, Z	A, A2, B1, W, AA1		
S D0	Lakòz dezòd sou kanpis – gwo dezòd	P, A, B, B1, KK, PP, ZZ, AAA	P, A, B, B1, LL, OO, ZZ, AAA	P, A, B, B1, LL, OO, ZZ, AAA, BBB	A, B, B1, MM, OO, ZZ, AAA	
S 66	Antre sou pwopriyete san otorizasyon (Trespassing)	P, A, B, B1, KK, PP, ZZ, AAA	P, A, B, B1, LL, OO, ZZ, AAA	P, A, B, B1, LL, OO, ZZ, AAA, BBB	A, B, B1, MM, OO, ZZ, AAA	
S F9	Tire sonèt alam dife/Rele 911	A, A2, B1, K, KK1, PP, ZZ, AAA	A, B, B1, MM, OO, ZZ, AAA, BBB			

Broward County Public Schools
Plan Disiplin Administratif - Administrative Discipline Matrix
(Ane eskolè 2021-2022 rive 2023-2024) Segondè Klas 6-8

Tip Ensidadan		Premye Konsekans	2 ^{zyèm} Konsekans	3 ^{zyèm} Konsekans	4 ^{tyèlèm} Konsekans	Konsekans ki vin apre
Ensidadan anrapò ak Abi Sibstans/Dwòg						
PROMISE se yon pwogram obligatwa; elèv ki elijib dwe gen omwens 11zan ak/oswa anwole nan yon pwogram eskolè 6-12 Distri a. Elèv sa yo ka akimile ensidan PROMISE ki ka regle omivo pwogram-la. Yo ka jwenn omaksimòm twa (3) referal pou patisipe nan pwogram la ki va ede-yo, sa ka fèt jouk rive 12zyèm ane.						
Z4	Medikaman achte sou kontwa – Itilize/Posede medikaman ki pa otorize	A, D, M	A, D, M	A, A2, D, G, N		
OC	Medikaman achte sou kontwa- Vann/Eseye vann/Fè pase	A, D, AA	A, A2, D, G, BB	A, B, D, F, V, DD		
S	Tabak – Itilize/Posede/Vann/Fè pase tabak ak/oswa pwodi ki gen tabak tadann	A, A2, D, F, Z, ZZ, AAA	A, B, D, F, AA, ZZ, AAA	A, B, D, F, AA, ZZ, AAA		
S	Tabak – Itilize/Posede/ Vann/Fè Pase Nikotin, Aparèy vapotaj ki rate lafimen ak/oswa konpozan sigarèt elektwonnik, aparèy vapotaj, oswa lòt aparèy similè	A, A2, D, F, Z, ZZ, AAA	A, B, D, F, JJ1, ZZ, AAA	A, B, D, F, MM, OO, QQ, ZZ, AAA	A, B, D, F, MM, OO, ZZ, AAA	
S	Alkòl – Itilize/Posede	P, A, B, D, F, JJ, ZZ, AAA	P, A, B, D, F, LL, OO, QQ, ZZ, AAA	P, A, B, D, F, LL, OO, ZZ, AAA, BBB	A, B, D, F, MM, OO, ZZ, AAA	
S	Dwòg – Itilize/Posede fèy mariwana (Mwenske 20g)	P, A, B, D, F, JJ, ZZ, AAA	P, A, B, D, F, LL, OO, QQ, ZZ, AAA	P, A, B, D, F, LL, OO, ZZ, AAA, BBB	A, B, D, F, MM, OO, ZZ, AAA	
S	Dwòg – Itilize/Posede sibstans ki chanje karaktè/eta emosyonèl moun	A, B, D, F, JJ1, ZZ, AAA	A, B, D, F, MM, OO, QQ, ZZ, AAA, BBB	A, B, D, F, MM, OO, ZZ, AAA, BBB		
S	Alkòl – Anba enfiyans alkòl	A, B, D, F, JJ1, ZZ, AAA	A, B, D, F, MM, OO, QQ, ZZ, AAA, BBB	A, B, D, F, MM, OO, ZZ, AAA, BBB		
S	Dwòg – Anba enfiyans fèy mariwana ak/oswa sibstans ki chanje karaktè/eta emosyonèl moun	A, B, D, F, JJ1, ZZ, AAA	A, B, D, F, MM, OO, QQ, ZZ, AAA, BBB	A, B, D, F, MM, OO, ZZ, AAA, BBB		
S	Dwòg – Itilize/Posede sibstans ki pa otorize	A, B, D, F, MM, OO, QQ, ZZ, AAA, BBB	A, B, D, F, MM, OO, ZZ, AAA, BBB			
S	Dwòg – Anba enfiyans sibstans ki pa otorize	A, B, F, MM, ZZ, AAA	A, B, F, MM, OO, QQ, ZZ, AAA, BBB	A, B, F, MM, OO, ZZ, AAA, BBB		
S	Alkòl – Vann/Eseye vann/Fè pase	P, A, B, D, F, LL, OO, ZZ, AAA	P, A, B, D, F, LL, OO, ZZ, AAA	P, A, B, D, F, LL, OO, ZZ, AAA, BBB	A, B, D, F, MM, OO, ZZ, AAA	
S	Dwòg – Posede avèk entansyon vann, vann, eseye vann, ak/oswa fè pase fèy mariwana (mwenske 20g)	A, B, D, F, MM, OO, ZZ, AAA, BBB				
S	Dwòg – Vann/Eseye vann/Fè pase sibstans ki pa otorize	A, B, D, F, MM, OO, ZZ, AAA, BBB				
S	Akseswa pou pran dwòg – Itilize/Posede/Vann/Fè pase	P, A, B, D, F, JJ, ZZ, AAA	P, A, B, D, F, JJ, ZZ, AAA	P, A, B, D, F, LL, OO, QQ, ZZ, AAA, BBB	A, B, D, F, MM, OO, ZZ, AAA	

Broward County Public Schools
Plan Disiplin Administratif - Administrative Discipline Matrix
(Ane eskolè 2021-2022 rive 2023-2024)Segondè Klas 6-8

Bous Hope Scholarship Ensidan	Tip Ensidan	Premye Konsekans	2 ^{zyèm} Konsekans	3 ^{zyèm} Konsekans	4 ^{tyèm} Konsekans	Konsekans ki vin apre
	Zak Kont Moun					
	<i>PROMISE se yon pwogram obligatwa; elèv ki elijib dwe gen omwens 11zan ak/oswa anwole nan yon pwogram eskolè 6-12 Distri a. Elèv sa yo ka akimile ensidan PROMISE ki ka regle onivo pwogram-la. Yo ka jwenn omaksimòm twa (3) referal pou patisipe nan pwogram la ki va ede-yo, sa ka fèt jouk rive 12zyèm ane.</i>					
Hope	MP Maitrete kamarad klas	A, B1, Z	A, B1, H, L, W, AA	A, A2, B1, I, K, L, BB	A, B, B1, L, MM, OO, ZZ, BBB	
Hope	S ZA Zak Bullying tankou nwi, agrese, entimidasyon	A, B, B1, BB, ZZ	A, B, B1, L, EE1, ZZ	A, A2, B1, L, FF, PP, ZZ	A, B, B1, L, MM, OO, ZZ, BBB	
Hope	S HA Arasman - Harassment	A, B1, BB, ZZ	A, B1, L, EE1, ZZ	A, A2, B1, L, FF, PP, ZZ	A, B, B1, L, MM, OO, ZZ, BBB	
	<i>*Lè li deside ki aksyon disiplinè li dwe pran pou Goumen, Administratè a ka disiplinè diferaman elèv ki angaje envolontèman nan goumen an, baze sou rezilta envestigasyon oswa pa bay okenn konsekans.</i>					
Hope	S F1 Goumen -Gwo goumen Mjor Mutual Combat* Gade anwo a	P, A, B, B1, HH, ZZ, AAA	P, A, B, L, B1, JJ, ZZ, AAA	P, A, B, L, B1, KK, PP, ZZ, AAA, BBB	A, B, L, B1, MM, OO, ZZ, AAA	
Hope	S F2 Goumen - Mwayen *Gade anwo a	A, B1, H, K, BB	A, B1, I, L, W, DD	A, B, B1, L, W, FF		
Hope	ZI Goumen - Ti Altekasyon/ Konfwontasyon* Gade anwo a	A, H, L, Z	A, H, K, L, AA	A, B, I, V, W, BB		
Hope	S ZT Hazing - Patisipasyon nan inisasyon nouvo elèv (Klas 6-12)	A, B, B1, E1, MM, OO, ZZ, AAA, BBB				
Hope	S SS Fè fo akizasyon kont manb estaf lekòl	A, A1, G, EE1, ZZ, AAA	A, A1, A2, I, FF, PP, ZZ, AAA	A, A1, B, MM, OO, ZZ, AAA, BBB		
	<i>**Lè lap deside ki aksyon disiplinè li dwe pran, Administratè a kapab konsidere si ofans-la/aksyon-an grav epi li kapab enpoze konsekans ki pi sevè.</i>					
Hope	S 56 Enkondwit seksyèl &/oswa montre pati entim kò (Ofans seksyèl)**	A, E1, G, EE1, ZZ, AAA	A, A2, E1, I, FF, PP, ZZ, AAA	A, B, E1, MM, OO, ZZ, AAA, BBB		
Hope	HT Jès/Langaj/Manyen yon fason endesan, deplase	A, H, W, Z	A, A2, G, W, AA	A, B, I, K, W, BB		
Hope	S 50 Arasman seksyèl (Sexual Harassment)	A, B1, H, EE1, ZZ, AAA	A, A2, B1, I, FF, PP, ZZ, AAA	A, B, B1, MM, OO, ZZ, AAA, BBB		
Hope	ZN Mennas/Entimidasyon (Nivo ba, ki pa kriminel)	A, C, E1, Z1, ZZ, AAA	A, C, E1, H, AA1, ZZ, AAA	A, B, C, E1, W, CC, ZZ, AAA		
Hope	S TT Mennas/Entimidasyon pasaje (san entansyon nwi lezòt pou lontan)	A, C, E1, H, Z, ZZ, AAA	A, B, C, E1, L, BB, ZZ, AAA	A, B, C, E1, CC1, ZZ, AAA		
Hope	S TW Mennas/entimidasyon reyèl e enpòtan	A, A2, C, E1, FF, PP, ZZ, AAA	A, B, C, E1, MM, OO, ZZ, AAA, BBB			
Hope	S TV Mennas/Entimidasyon grav epi reyèl e ki enpòtan	A, B, C, E1, MM, OO, ZZ, AAA, BBB				
Hope	S S2 Atak seksyèl - Sexual Assault	A, C, E1, G, EE1, ZZ, AAA	A, A2, C, E1, G, FF, PP, ZZ, AAA	A, B, C, E1, G, MM, OO, ZZ, AAA, BBB		
Hope	21 Atak ak kou e blesi (nivo ba)	A, B1, G, V, Z	A, B, B1, K, AA1	A, B, B1, W, I, CC		
Hope	S PA Atak fizik (sou kò) - Battery	A, B1, D, H, W, EE1, ZZ, AAA	A, A2, B1, D, E1, FF, PP, ZZ, AAA	A, B, B1, D, E1, MM, OO, ZZ, AAA, BBB		
Hope	S 23 Masphen avèk blesi, grav anpil	A, B, B1, E1, MM, OO, ZZ, AAA, BBB				

Broward County Public Schools
Plan Disiplin Administratif - Administrative Discipline Matrix
(Ane eskole 2021-2022 rive 2023-2024)Segondè Klas 6-8

	Tip Ensidan	Premye Konsekans	2 ^{zyèm} Konsekans	3 ^{zyèm} Konsekans	4 ^{triyèm} Konsekans	Konsekans Ki vin apre
	Ensidan anrapò ak pwopriyete					
	<i>PROMISE se yon pwogram obligatwa; elèv ki elijib dwe gen omwens 11zan ak/oswa anwole nan yon pwogram eskolè 6-12 Distri a. Elèv sa yo ka akimile ensidan PROMISE ki ka regle onivo pwogram-la. Yo ka jwenn omaksimòm twa (3) referal pou patisipe nan pwogram la ki va ede-yo, sa ka fèt jouk rive 12zyèm ane.</i>					
T5	Vòl – Ti vòl <\$750	P, A, B, D, E, HH, ZZ, AAA	P, A, B, D, E, JJ, ZZ, AAA	P, A, B, D, E, KK, ZZ, AAA, BBB	A, B, D, E, KK1, ZZ, AAA	
S	Vòl – Gwo vòl – ≥ \$750	A, D, E, E1, EE1, ZZ, AAA	A, A2, D, E, E1, FF, PP, ZZ, AAA	A, B, D, E, E1, MM, OO, ZZ, AAA, BBB		
V4	Vandalis/Kraze brize sou yon pwopriyete <\$1000	P, A, B, D, E, HH, ZZ, AAA	P, A, B, D, E, JJ, ZZ, AAA	P, A, B, D, E, KK, ZZ, AAA, BBB	A, B, D, E, KK1, ZZ, AAA	
S	Vandalis/Kraze brize sou yon pwopriyete ≥ \$1000	A, D, E, E1, EE1, ZZ, AAA	A, A2, D, E, E1, FF, PP, ZZ, AAA	A, B, D, E, E1, MM, OO, ZZ, AAA, BBB		
Z3	Teknoloji – Itilizasyon ki pa kòrèk (Konpitè oswa rezo konpitè)	A, W, Z	A, W, AA			
S	Teknoloji – Itilizasyon ki pa legal (Konpitè oswa rezo konpitè)	A, W, EE1, ZZ, AAA	A, A2, FF, PP, ZZ, AAA	A, B, MM, OO, ZZ, AAA, BBB		
S	Mete dife espres (arson)	A, B, B1, E, E1, MM, OO, YY, ZZ, AAA, BBB				
FS	Dife – Konmanse dife sou yon kamps	A, B1, D, E, G, EE1, YY, ZZ, AAA	A, A2, B1, D, E, G, FF, PP, YY, ZZ, AAA	A, B, B1, D, E, I, MM, OO, YY, ZZ, AAA, BBB		
S	Kase kay/kabriyolaj – Itilize fòs pou antre ilegalman nan yon bildin oubyen pwopriyete lekòl	A, D, E, G, EE1, ZZ, AAA	A, A2, -E, G, FF, PP, ZZ, AAA	A, B, E, I, MM, OO, ZZ, AAA, BBB		

Broward County Public Schools
Plan Disiplin Administratif - Administrative Discipline Matrix
(Ane eskolè 2021-2022 rive 2023-2024)Segondè Klas 6-8

Bous Hope Scholarship Ensidan	Tip Ensidan		Premye Konsekans	2 ^{zyèm} Konsekans	3 ^{zyèm} Konsekans	4 ^{tyèlèm} Konsekans	Konsekans ki vin apre
	S	OS					
Lòt ensidan kriminel	S	Lòt ensidan grav/Zak delenkan	A, B1, G, EE1, ZZ, AAA	A, A2, B1, G, FF, PP, ZZ, AAA	A, B, B1, MM, OO, ZZ, AAA, BBB		
	S	Zam – Kategori A (Class A) (Posede/Montre/Itilize/Vann/Fè pase	A, B, C, D, E1, MM, OO, ZZ, AAA, BBB				
		Zam – Kategori B (Class B) (Posede/Montre/Itilize/Vann/Fè pase	A, C, D, EE1, ZZ, AAA	A, A2, C, D, FF, PP, ZZ, AAA	A, B, C, D, E1, MM, OO, ZZ, AAA, BBB		
Hope	S	Vòl oswa eseye vòlè	A, B, B1, D, E, E1, MM, OO, ZZ, AAA, BBB				
Hope	S	Atak seksyèl/Vyòl, kadejak-rape (toutbonvire oswa eseye)	A, B, B1, E1, MM, OO, ZZ, AAA, BBB				
Hope	S	Kidnapin oswa Anlèyman/ Sekestre	A, B, B1, E1, MM, OO, ZZ, AAA, BBB				
	S	Tiye moun (Homicide)	A, B, B1, E1, MM, OO, ZZ, AAA, BBB				
	S	Chantaj (Extortion)	A, C, EE1, ZZ, AAA	A, A2, C, FF, PP, ZZ, AAA	A, B, C, E1, MM, OO, ZZ, AAA, BBB		
	S	Fè mennis tiye/Fiziyad an mas anpil mouri blese (Mass Shooting)	A, B, C, E1, MM, OO, ZZ, AAA, BBB				
	S	Fè fo rapò/fè fo rapò gen yon bomb	A, B, C, E1, MM, OO, ZZ, AAA, BBB				

Broward County Public Schools
Plan Disiplin Administratif - Administrative Discipline Matrix
(Ane eskolè 2021-2022 rive 2023-2024)Segondè Klas 6-8

Tip Ensidan		Premye Konsekans	2 ^{zyèm} Konsekans	3 ^{zyèm} Konsekans	4 ^{tyèm} Konsekans	Konsekans ki vin apre
Ensidan anrapò ak konpòtman/kondwit nan bis						
Z7	Vyolasyon regleman – Premye Nivo: Manje/bwé nan bis la. Lè ou pa chita nan chèz chofè a mande pou chita	A, RR	A, RR	A, SS	A, VV	
Z8	Vyolasyon regleman – Dezyèm Nivo: Deranje, distre, dezobeyi chofè bis la. Lè ou pa sévi ak ekipman sekirite ki obligatwa nan bis la. Kite plas ou pandan otobis la an mouvman. Pale fò, fè remak ki pa kòrèk oswa voye kracha atravé fennèt bis-la sou lòt elèv, pyeton, chofè lòt machin.	A, RR	A, TT	A, VV		
Z9	Vyolasyon regleman – Twazyèm Nivo: Mete tèt, bra, janm padeyò fennèt bis-la. Louvri pòt ijans bis-la (emergency door) pandan bis-la an mouvman. Louvri oswa desann nan pòt ijans-la lè bis-la kanpe, esepste si chofè bis-la bay lòd pase nan pòt sa-a. Mennase chofè bis-la, asistan-li oswa pasajè bis-la. Joure chofè bis-la oswa asistan chofè-a. Goumen oswa fimèn nan bis-la. Voye bagay nan lari atravé fennèt bis-la oswa voye bagay sou bis-la. Kraze brize chèz oswa lòt ekipman nan bis-la. Monte oswa eseye monte (oubyen eseye desann) bis-la yon kote ki pat prevwa sou wout regilye elèv-la oswa fè yon estòp san pèmisyon	A, B1, TT	A, B1, UU	A, B1, VV		

Nou kite paj sa vid espre.

Broward County Public Schools

Plan Disiplin Administratif - Administrative Discipline Matrix

PRAN NOT: Plan Disiplin tabli direktiv ki fikse konsekans pou vyolasyon regleman ak direktiv School Board. Direkte lekòl kapab aplike lòt konsekans/sanksyon ki pa nan Plan Disiplin la selon li jije gen sikonstans ki apeze oswa agrave yon sityasyon. Direktè-yo gen otorite bay yon pinisyon/sanksyon, yon nivo ki pi ba lè yap aplike konsekans selon Plan Disiplin, sòf pou ensidan anrapò ak sibstans epi espilasyon obligatwa.

Konfòmman ak lwa F.S. §1006.04 ak F.S. §1006.07(7), referal pou sévis swen sante mantal dwe fèt an konsiltasyon ak ekip evalyasyon gravite mennas.

Dapre lwa F.S. §1006.13, ekip evalyasyon gravite mennas dwe konsilte ak lapolis lè yon elèv gen yon kondwit ase konsistan baze sou zak li te komèt anvan, oswa sou gravite zak-la ki ka koze yon mennas pou sekirite nan lekòl. Konsilte Policy 2130: Threat Assessment (Evalyasyon Mennas) pou plis enfòmasyon anrapò ak mennas.

Note: Yon ekip evalyasyon gravite mennas kapab itilize lòt mwayen altènatif ki ranplase espilasyon oswa voye yon referal bay lapolis, sòf si itilizasyon mwayen altènatif va poze yon mennas pou sekirite nan lekòl la.

PROMISE se yon pwogram obligatwa; elèv ki elijib dwe gen omwens 11zan ak/oswa anwole nan yon pwogram eskolè 6-12 Distri a. Elèv-sa yo ka akimile ensidan PROMISE ki ka regle onivo pwogram-la. Yo ka jwenn omaksimom twa (3) referal pou patisipe nan pwogram la ki va ede-yo, sa ka fèt jouk rive 12zyèm ane.

Yon rekomandasyon pou Pwogram entévansyon pou konpòtman avèk asistans Ofis Expulsion Abeyance Office aplikab lè yon elèv lekòl primè (KLas K-5) komèt yon ofans (vyolasyon regleman) si se te yon elèv lekòl segondè ki te komèt zak-la li ta jwenn yon espilasyon obligatwa anba regleman School Board Policy 5006.

Sèl administratè nan lekòl-yo ka adrese pwoblèm ak ensidan SESIR tout nivo. Pou ensidan nan kategori sa, ensidan ka akimile selon nivo eskolè (Klas K-2, 3-5, 6-8 ak 9-12). Lekòl la dwe rapòte ensidan bay Depatman Edikasyon Leta Florid selon direktiv School Environmental Safety Incident Reporting (SESIR).

Note: Sa entèdi pwopoze pwogram altènatif ki ranplase sispansyon eskètèn (AES) oswa sispansyon andeyò lekòl (OSS) nan plas sispansyon anndan lekòl (ISS) ke Plan Disiplin la rekonmande.

LEJANN AKSYON - ACTION LEGEND
KONSEKANS/ENTEVANSYON ADMINISTRATIF

Pou vyolasyon regleman ki ekzije yon aksyon administratif, dokimantasyon nan DMS ak kontak fanmi obligatwa. Lekòl ki konsène e idantifye va dokimante konsekans disiplinè nan TERMS C26 Panel. Lè yap disiplinè elèv andikape ESE/504, yo dwe swiv lwa Leta ak lwa gouvènman federal epi regleman ak direktiv School Board.

A. Paron Kontak/Konferans (Obligatwa pou chak ofans)	AA. Sispansyon andedan lekòl: 3-5 Jou
A1. A1. Reyinyon tranzisyon onivo administratif (Manb estaf fè demann)	AA1. Sispansyon andeyò lekòl: 1 Jou (AES obligatwa)
A2. Ekip kolaborasyon pou rezoud pwoblèm ki deziye (MTSS/Rtl) Manb referal (avèk entevansyon dokimante kòm Nivo I estrateji nan BASIS)	BB. Sispansyon andeyò lekòl: 1-2 Jou (AES obligatwa)
B. Referal pou Ekip kolaboratif pou rezoud pwoblèm (MTSS/Rtl)	BB1. Sispansyon andeyò lekòl: 1-2 Jou (PROMISE AES obligatwa)
B1. Konsidere referal bay Ekip evalyasyon mennis dapre konpòtman (Administratè dwe konsilte avèk (omwens) yon lòt manb ekip BTA pou detèmine si BTA jistifye)	CC. Sispansyon andeyò lekòl: 2 Jou (AES obligatwa)
	CC1. Sispansyon andeyò lekòl 3 Jou (AES)
C. Potokl pou evalye gravite mennis dapre konpòtman (BTA)	DD. Sispansyon andeyò lekòl: 3-5 Jou (AES)
D. Konfiskasyon (lè sa aplikab)	DD1. Sispansyon andeyò lekòl: 3-5 Jou (PROMISE AES obligatwa)
E. Restitasyon (lè sa aplikab)	EE. Sispansyon andeyò lekòl: 4 Jou (AES)
E1. Refere elèv la bay Sèvis swen sante (lè sa nesèsè)	EE1. Sispansyon andeyò lekòl: 4-5 Jou (AES)
F. Refere elèv la bay manadjè ki jere ka abi sibstans	FF. Sispansyon andeyò lekòl: 6-9 Days (AES)
G. Refere elèv la bay travayè sosyal (Social Worker)	GG. Sispansyon andeyò lekòl: 2 Jou (PROMISE AES obligatwa)
H. Refere elèv la bay konseye lekòl (School Counselor)	HH. Sispansyon andeyò lekòl: 3 Jou (PROMISE AES obligatwa)
I. Refere elèv la bay Konseye lafanmi (Family Counselor)	II. Sispansyon andeyò lekòl: 4 Jou (PROMISE AES obligatwa)
J. Kontra kolaboratif ki egzije elèv la dwe prezan lekòl (enkli Paron, Administrasyon, Elèv, Konseye lekòl & Travayè sosyal)	JJ. Sispansyon andeyò lekòl: 6 Jou (PROMISE AES obligatwa)
	JJ1. Sispansyon andeyò lekòl: 6 Jou (AES)
K. Kontra kolaboratif pou konpòtman (enkli Paron, Administrasyon, Elèv, Konseye lekòl & Travayè sosyal)	KK. Sispansyon andeyò lekòl: 9 Jou (PROMISE AES obligatwa)
L. Konsiltasyon pou konpòtman avèk sipò kourikoulòm	KK1. Sispansyon andeyò lekòl: 9 Jou Days (AES)
M. Avètisman vèbal	LL. Sispansyon andeyò lekòl: 10 Days (PROMISE AES obligatwa)
N. Pinisyon/detansyon (1)	MM. Sispansyon andeyò lekòl: 10 Jou (AES)
N1. Pinisyon lesamdi	NN. Rekonmandasyon pou Pwogram entevansyon pou konpòtman avèk asistans Expulsion Abeyance Office (ofis Espilsyon tanporè)
O. Detansyon/pinisyon miltip (2-3)	OO. Rekonmandasyon obligatwa pou Espilsyon
P. Ensidan elijib pou Pwogram PROMISE (Elèv Distri a dwe gen 11zan oswa pi gran oswa nan klas (Aner 6-12))	PP. Kontra altènatif avèk sipèvizyon (Probationary Contract)
	QQ. Kontra altènatif pou abi sibstans ak sipèvizyon (kontra pwobasyon)
Q. Sèvis nan lekòl/kominote	RR. Bis – Reprimann vèbal oswa ekri
R. Konsekans espesifik lekòl la apwouve	SS. Bis – 3 Jou sispansyon - elèv la pap ka monte nan bis lekòl la
S. Kòd ensidan rapòte bay Leta	TT. Bis – 1 rive 10 Jou sispansyon - elèv la pap ka monte nan bis lekòl la
	UU. Bis – 10 Jou sispansyon - elèv la pap ka monte nan bis lekòl la
T. Sispansyon andedan lekòl (Mwenske yon jou)	VV. Bis – Espilsyon pou rès ane eskolè a -elèv la pap ka monte nan bis lekòl la
U. Pinisyon/detansyon (Time Out)	WW. Pandan 1 ane pèt privilèj patisipasyon nan tout aktivite lekòl la apwouve
V. Entevansyon adisyonèl (lè sa nesèsè)	XX. Pandan 1 ane pèt privilèj patisipasyon nan tout aktivite lekòl la apwouve
W. Pèt privilèj	YY. Refere elèv la nan pwogram sekirite ak prevansyon ensandi (Fire Starter Program)
X. Sispansyon andedan lekòl(1-3 Jou) & Pèt privilèj nan aktivite andeyò lekòl (1-30 jou)	ZZ. Konplete fòm notifikasyon imedyà (Immediate Notification Form (SIU))
Y. Pèt privilèj nan patisipasyon aktivite paraskolè, andeyò lekòl (Jiska 5 jou)	AAA. Konsiltasyon ak lapolis (Law Enforcement ¹²)
Z. Sispansyon andedan lekòl: 1-2 Jou	BBB. Distri refere elèv pou Pwogram divèsyon pou sipò jenn nan kominote (lè sa nesèsè)
Z1. Sispansyon andedan lekòl: 1 Jou	CCC. Transfè administratif

¹² Direktè lekòl/represantan-li apre konsiltasyon ak lapolis pou yon ensidan SESIR oswa pou nenpòt ensidan ki egzije konsiltasyon ak lapolis dapre espikasyon Plan Disiplin Liv Kòd Kondwit pou Elèv, si ofisyè polis detèminen ensidan an se yon ofans kriminel ki egzije yon aksyon fòmèl, direktè lekòl/represantan-li va rekonmande depreferans polis bay elèv la yon sitasyon sivil pase arete elèv la. Sitasyon sivil preferab anba lalwa. Rekonmandasyon Direktè lekòl/represantan-li baze sou yon kritè lè li mande polis konsidere bay elèv la yon sitasyon sivil pase arestasyon, sa aplikab sèlman nan ka elèv ki poko akimile maksimòm 3 sitasyon sivil jan sistèm jivenil otorize l.

Broward County Public Schools
Plan Disiplin Administratif - Administrative Discipline Matrix
(Ane eskolè 2021-2022 rive 2023-2024)Segondè Klas 9-12

Tip Ensidan		Premye Konsekans	2 nd Konsekans	3 ^{zyèm} Konsekans	4 ^{triyèm} Konsekans	Konsekans ki vin apre
Ensidan anrapò ak prezans epi absans lekòl						
ZL	Elèv la decide pa ale nan klas, toutan (Skipping)	A, O, W	A, A2, J, O, W	A, B, O, W		
ZM	Reta abityèl (5 nan yon peyòd nèf semèn klas vledi <i>marking period</i>)	A, A2, J, N	A, B, G, O, W			
ZV	Elèv la absan lekòl toutan san pèmisyon (Truancy)	A, A2, G, K, O	A, B, G, O, W			
ZG	Kite kanpis lekòl la san pèmisyon	A, A2, K, O, W	A, B, O, W			
ZU	Pa nan zòn deziyen pou lekòl li	A, N	A, A2, K, O	A, B, W, O		

Tip Ensidan		Premye Konsekans	2 ^{zyèm} Konsekans	3 ^{zyèm} Konsekans	4 ^{triyèm} Konsekans	Konsekans ki vin apre
Ensidan anrapò ak vyolasyon regleman						
ZE	Vyolasyon regleman kòd abiman	A, M	A, Y	A, X		
ZQ	Kopye, pran pou – ti ensidan (Klas 3-12)	A, Z	A, L, W, AA	A, B, L, W, AA		
ZB	Kopye, pran pou – ensidan grav	A, A2, W, DD, ZZ, AAA	A, B, W, FF, ZZ, AAA			
ZP	Pinisyon, detansyon – Elèv la pat prezan jou pinisyon	A, Z	A, W, BB			
ZS	Elèv la pat prezan pou pinisyon samdi, pat fè tan pinisyon an	A, Z	A, W, BB			
S ED	Aparèy elektwonik	A, A2, B1, D, G, FF, PP, ZZ, AAA	A, B, B1, D, MM, OO, ZZ, AAA, BBB			
S SX	Voye yon tèks mesaj sou tèks (sexting)	A, A2, B1, D, G, FF, PP, ZZ, AAA	A, B, B1, D, MM OO, ZZ, AAA, BBB			
ZY	Vyolasyon regleman konsènan telefòn seilè (aksyon disiplinè konmanse sou 2 ^{zyèm} Ofans)	A, M	A, D, N	A, D, X		

Broward County Public Schools
Plan Disiplin Administratif - Administrative Discipline Matrix
(Ane eskolè 2021-2022 rive 2023-2024) Segondè Klas 9-12

Ensidan ki twouble lòd	Tip Ensidan	Premye Konsekans	2 ^{yèm} Konsekans	3 ^{yèm} Konsekans	4 ^{tyèm} Konsekans	Konsekans ki vin apre
	PROMISE se yon pwogram obligatwa; elèv ki elijib dwe gen omwens 11zan ak/oswa anwole nan yon pwogram eskolè 6-12 Distri a. Elèv sa yo ka akimile ensidan PROMISE ki ka regle onivo pwogram-la. Yo ka jwenn omaksimòm twa (3) referal pou patisipe nan pwogram la ki va ede-yo, sa ka fèt jouk rive 12zyèm ane.					
SB	Konpòtman dezòdone (endisciplinè)	A, L, Z	A, K, L, X	A, A2, L, W, BB		
UP	Jwèt dezòdone (endisciplinè)	A, L, T	A, K, L, Z	A, L, W, AA		
01	Dezobeyisans/rebele	A, L, Z	A, K, L, X	A, H, L, W, BB	A, A2, G, L, W, BB	
ZW	Defye lotorite-Aksyon ki abityèl	A, B, G, W, CC	A, B, G, W, DD	A, B, I, W, FF		
FC	Vyolasyon regleman mask pwoteksyon figi	A, L, Z	A, H, L, W, AA1	A, A2, G, L, W, BB		
02	Langaj betiz – itilize langaj ensiltan/gwosye	A, L, T	A, A2, L, Z	A, B, W, Z		
ZX	Langaj vilgè vizavi yon manb estaf	A, A1, H, W, BB	A, A1, A2, W, DD	A, A1, B, I, W, FF		
S SG	Jwe jwèt aza/mize pou lajan (Gambling)	A, D, N, W, ZZ, AAA	A, A2, D, O, W, ZZ, AAA	A, B, D, W, Z, ZZ, AAA		
DC	Aksyon/Kòmantè diskriminatwa	A, A2, B1, H, W, DD, ZZ, AAA	A, B, B1, I, W, FF, ZZ, AAA	A, B, B1, I, W, MM, ZZ, AAA		
Z1	Pouse lezòt nan fè dezòd	A, B1, K, W, BB	A, A2, B1, W, CC	A, B, B1, W, DD		
S SF	Pase/Pwodij fo lajan	A, D, BB, ZZ, AAA	A, A2, D, DD, ZZ, AAA			
ZH	Falsifikasyon/Fè tèt ou pase pou yon lòt moun (Manti oswa fè fo siyati)	A, O	A, W, Z	A, A2, W, BB		
ZC	Atik, bagay ki entèdi/ki lakòz distraksyon – Posede/Itilize	A, D, N	A, D, O	A, A2, D, Z		
ZJ	Distribisyon/Vant/Materyèl ki pa otorize (men ki pa konsidere kòm kriminel)	A, D, N	A, D, W, O			
S G1	Aktivite anrapò ak gang	A, A2, B1, E, G, FF, PP, ZZ, AAA	A, B, B1, E, G, MM, OO, ZZ, AAA, BBB			
XA	Lakòz dezòd sou kanpis – ti dezòd	A, B1, K, L, Z	A, B1, H, L, W, Z	A, A2, B1, W, AA1		
S D0	Lakòz dezòd sou kanpis – gwo dezòd	P, A, B, B1, KK, PP, ZZ, AAA	P, A, B, B1, LL, OO, ZZ, AAA	P, A, B, B1, LL, OO, ZZ, AAA, BBB	A, B, B1, MM, OO, ZZ, AAA	
S 66	Antre sou pwopriyete san otorizasyon (Trespassing)	P, A, B, B1, KK, PP, ZZ, AAA	P, A, B, B1, LL, OO, ZZ, AAA	P, A, B, B1, LL, OO, ZZ, AAA, BBB	A, B, B1, MM, OO, ZZ, AAA	
S F9	Tire sonèt alam dife/Rele 911	A, A2, B1, KK1, PP, ZZ, AAA	A, B, B1, MM, OO, ZZ, AAA, BBB			

Broward County Public Schools
Plan Disiplin Administratif - Administrative Discipline Matrix
(Ane eskolè 2021-2022 rive 2023-2024) Segondè Klas 9-12

Tip Ensidan		Premye Konsekans	2 ^{zyèm} Konsekans	3 ^{zyèm} Konsekans	4 ^{tyèlèm} Konsekans	Konsekans ki vin apre
Ensidan anrapò ak abi sibstans/dwòg						
PROMISE se yon pwogram obligatwa; elèv ki elijib dwe gen omwens 11zan ak/oswa anwole nan yon pwogram eskolè 6-12 Distri a. Elèv sa yo ka akimile ensidan PROMISE ki ka regle onivo pwogram-la. Yo ka jwenn omaksimòm twa (3) referal pou patisipe nan pwogram la ki va ede-yo, sa ka fèt jouk rive 12zyèm ane.						
Z4	Medikaman achte sou kontwa – Itilize/Posede medikaman ki pa otorize	A, D, M	A, D, M	A, A2, D, G, N		
OC	Medikaman achte sou kontwa – Vann/Eseye vann/Fè pase	A, D, AA	A, A2D, G, BB	A, B, D, F, V, BB		
S TU	Tabak – Itilize/Posede/Vann/Fè pase tabak ak/oswa pwodi ki gen tabak ladann	A, A2, D, Z, ZZ, AAA	A, B, D, F, AA, ZZ, AAA	A, B, D, F, AA, ZZ, AAA		
S EC	Tabak – Itilize/Posede/ Vann/Fè Pase Nikotin. Aparèy vapotaj ki rate lafimen ak/oswa konpozan sigarèt elektwonnik, aparèy vapotaj, oswa lòt aparèy simile	A, A2, D, Z, ZZ, AAA	A, B, D, F, JJ1, ZZ, AAA	A, B, D, F, MM, OO, QQ, ZZ, AAA	A, B, D, F, MM, OO, ZZ, AAA	
S A1	Alkòl – Itilize/Posede	P, A, B, D, F, JJ, ZZ, AAA	P, A, B, D, F, LL, ZZ, AAA	P, A, B, D, F, LL, OO, ZZ, AAA, BBB	A, B, D, F, MM, OO, ZZ, AAA	
S D5	Dwòg – Itilize/Posede fèy mariwanna (Mwenske 20g)	P, A, B, D, F, JJ, ZZ, AAA	P, A, B, D, F, LL, OO, QQ, ZZ, AAA	P, A, B, D, F, LL, OO, ZZ, AAA, BBB	A, B, D, F, MM, OO, ZZ, AAA	
S DB	Dwòg – Itilize/Posede sibstans ki chanje karaktè/eta emosyonèl moun	A, B, D, F, JJ1, ZZ, AAA	A, B, D, F, MM, OO, QQ, ZZ, AAA, BBB	A, B, D, F, MM, OO, ZZ, AAA, BBB		
S AA	Alkòl – Anba enfluyans	A, B, D, F, JJ1, ZZ, AAA	A, B, D, F, MM, OO, QQ, ZZ, AAA, BBB	A, B, D, F, MM, OO, ZZ, AAA, BBB		
S DA	Dwòg – Anba enfluyans fèy mariwana ak/oswa lòt sibstans ki chanje karaktè/eta emosyonèl moun	A, B, D, F, JJ1, ZZ, AAA	A, B, D, F, MM, OO, QQ, ZZ, AAA, BBB	A, B, D, F, MM, OO, ZZ, AAA, BBB		
S DF	Dwòg – Itilize/Posede sibstans ki pa otorize	A, B, D, F, MM, OO, QQ, ZZ, AAA, BBB	A, B, D, F, MM, OO, ZZ, AAA, BBB			
S D6	Dwòg – Anba enfluyans sibstans ki pa otorize	A, B, F, MM, ZZ, AAA	A, B, F, MM, OO, QQ, ZZ, AAA, BBB	A, B, F, MM, OO, ZZ, AAA, BBB		
S A3	Alkòl – Vann/Eseye vann/Fè pase	P, A, B, D, F, LL, OO, ZZ, AAA	P, A, B, D, F, LL, OO, ZZ, AAA	P, A, B, D, F, LL, OO, ZZ, AAA, BBB	A, B, D, F, MM, OO, ZZ, AAA	
S DS	Dwòg – Posede avèk entansyon vann, vann, eseye vann ak/oswa fè pase fèy mariwana (mwenske 20g)	A, B, D, F, MM, OO, ZZ, AAA, BBB	A, B, D, F, MM, OO, ZZ, AAA, BBB			
S D7	Dwòg – Vann/Eseye vann/Fè pase sibstans ki pa otorize	A, B, D, F, MM, OO, ZZ, AAA, BBB				
S DP	Akseswa pou pran dwòg- Itilize/Posede/Vann/Fè pase	P, A, B, D, F, JJ, ZZ, AAA	P, A, B, D, F, JJ, ZZ, AAA	P, A, B, D, F, JJ, OO, QQ, ZZ, AAA, BBB	A, B, D, F, MM, OO, ZZ, AAA	

**Broward County Public Schools
Plan Disiplin Administratif - Administrative Discipline Matrix
(Ane eskolè 2021-2022 rive 2023-2024)Segondè Klas 9-12**

Bous Hope Scholarship Ensidan	Tip Ensidan	Premye Konsekans	2 ^{yèm} Konsekans	3 ^{yèm} Konsekans	4 ^{triyèm} Konsekans	Konsekans ki vin apre
Zak kont Moun						
	PROMISE se yon pwogram obligatwa; elèv ki eijib dwe gen omwens 11zan ak/oswa anwole nan yon pwogram eskolè 6-12 Distri a. Elèv sa yo ka akimile ensidan PROMISE ki ka regle onivo pwogram-la. Yo ka jwenn omaksimòm twa (3) referal pou patisipe nan pwogram la ki va ede-yo, sa ka fèt jouk rive 12zyèm ane.					
Hope	MP Maltrete lòt kamrad klas	A, B1, Z	A, B1, H, L, W, AA	A, A2, B1, I, K, L, BB		
Hope	S ZA Zak Bullying tankou nwi, agrese, entimidasyon, etc	A, B1, DD, ZZ	A, A2, B1, L, FF, PP, ZZ	A, B, B1, L, MM, OO, ZZ, BBB		
Hope	S HA Arasman (Harassment)	A, B1, DD, ZZ	A, A2, B1, L, FF, PP, ZZ	A, B, B1, L, MM, OO, ZZ, BBB		
	*Lè li deside ki aksyon disiplinè li dwe pran pou Goumen, Administratè a ka disiplinè diferaman elèv ki angaje envolontèman nan goumen an, baze sou rezilta investigasyon oswa pa bay okenn konsekans.					
Hope	S F1 Goumen –Gwo goumen*Gade eplikasyon anwo a	P, A, B, B1, HH, ZZ, AAA	P, A, B, L, B1, JJ, ZZ, AAA	P, A, B, L, B1, KK, PP, ZZ, AAA, BBB	A, B, L, B1, MM, OO, ZZ, AAA	
Hope	S F2 Goumen – Mwayen* Gade anwo a	A, B1, H, K, BB	A, B1, I, L, W, DD	A, B, B1, L, W, FF		
Hope	ZI Goumen – Ti altèkasyon konfontasyon* Gade anwo a	A, H, L, Z	A, H, K, L, AA	A, B, I, V, W, BB		
Hope	S ZT Patisipe nan inisasyon elèv - Hazing (Klas 6-12)	A, B, B1, E1, MM, OO, ZZ, AAA, BBB				
Hope	S SS Fè fo akizasyon kont estaf lekòl	A, A1, A2, I, FF, PP, ZZ, AAA	A, A1, B, MM, OO, ZZ, AAA, BBB			
	**Lè lap deside ki aksyon disiplinè li dwe pran, Administratè a kapab konsidere si ofans-la/aksyon-an grav epi li kapab enpoze konsekans ki pi sevè.					
Hope	S 56 Enkondwit seksyèl ki pa korek ak/oswa montre pati entim ko (Ofans seksyèl) **	A, A2, E1, I, FF, PP, ZZ, AAA	A, B, E1, MM, OO, ZZ, AAA, BBB			
Hope	HT Jès/Langaj/Manyen yon fason endesan, deplase	A, H, W, Z	A, A2, G, W, AA	A, B, I, K, W, BB		
Hope	S 50 Arasman seksyèl - Sexual Harassment	A, A2, B1, I, FF, PP, ZZ, AAA	A, B, B1, MM, OO, ZZ, AAA, BBB			
Hope	ZN Fè menas/Entimidasyon (Nivo ba-ki pa kriminel)	A, C, E1, H, Z, ZZ, AAA	A, B, C, E1, H, W, BB, ZZ, AAA	A, B, C, E1, W, CC1, ZZ, AAA		
Hope	S TT Menas/Entimidasyon pasaje (san entansyon nwi lezot pouloktan)	A, C, E1, CC, ZZ, AAA	A, B, C, E1, EE, ZZ, AAA	A, B, C, E1, EE1, ZZ, AAA	A, B, C, E1, FF, ZZ, AAA	
Hope	S TW Threat/Intimidation with Serious Substantive	A, A2, C, E1, FF, PP, ZZ, AAA	A, B, C, E1, MM, OO, ZZ, AAA, BBB			
Hope	S TV Threat/Intimidation with Very Serious Substantive	A, B, C, E1, MM, OO, ZZ, AAA, BBB				
Hope	S S2 Atak seksyèl	A, A2, C, E1, G, FF, PP, ZZ, AAA	A, B, C, E1, G, MM, OO, ZZ, AAA, BBB			
Hope	21 Atak ak kou ak blesi (battery)– nivo ba	A, B1, G, Z	A, B, B1, I, K, W, BB			
Hope	S PA Atak fizik (sou kò)	A, A2, B1, D, E1, FF, PP, ZZ, AAA	A, B, B1, D, E1, MM, OO, ZZ, AAA, BBB			
Hope	S 23 Maspinen avèk blesi - grav anpil	A, B, B1, E1, MM, OO, ZZ, AAA, BBB				

Broward County Public Schools
Plan Disiplin Administratif - Administrative Discipline Matrix
(Ane eskolè 2021-2022 rive 2023-2024)Segondé Klas 9-12

	Tip Ensidan	Premye Konsekans	2 ^{zyèm} Konsekans	3 ^{zyèm} Konsekans	4 ^{thiyèm} Konsekans	Konsekans Ki vin apre
	Ensidan anrapò ak pwopriyete					
	<i>PROMISE se yon pwogram obligatwa; elèv ki elijib dwe gen omwens 11zan ak/oswa anwole nan yon pwogram eskolè 6-12 Distri a. Elèv sa yo ka akimile ensidan PROMISE ki ka regle onivo pwogram-la. Yo ka jwenn omaksimòm twa (3) referal pou patisipe nan pwogram la ki va ede-yo, sa ka fèt jouk rive 12zyèm ane.</i>					
T5	Vòl – Ti vòl <\$750	P, A, B, D, E, HH, ZZ, AAA	P, A, B, D, E, JJ, ZZ, AAA	P, A, B, D, E, KK, ZZ, AAA, BBB	A, B, D, E, KK1, ZZ, AAA	
S	Vòl – Gwo vòl ≥ \$750	A, A2, D, E, E1, FF, PP, ZZ, AAA	A, B, D, E, E1, MM, OO, ZZ, AAA, BBB			
V4	Vandalis/Kraze brize sou yon pwopriyete < \$1000	P, A, B, D, E, HH, ZZ, AAA	P, A, B, D, E, JJ, ZZ, AAA	P, A, B, D, E, K, KK, ZZ, AAA, BBB	A, B, D, E, KK1, ZZ, AAA	
S	Vandalis/Kraze brize ≥\$1000	A, A2, D, E, E1, FF, PP, ZZ, AAA	A, B, D, E, E1, MM, OO, ZZ, AAA, BBB			
Z3	Teknoloji – Itilizasyon ki pa kòrèk (Konpitè oswa rezo)	A, W, Z	A, W, AA			
S	Teknoloji – Itilizasyon ilegal (Konpitè oswa rezo konpitè)	A, A2 FF, PP, ZZ, AAA	A, B, MM, OO, ZZ, AAA, BBB			
S	Mete dife (arson)	A, B, B1, E, E1, MM, OO, YY, ZZ, AAA, BBB				
FS	Dife – Konmanse dife sou yon kanpis	A, A2, B1, D, E, G, FF, PP, YY, ZZ, AAA	A, B, B1, D, E, I, MM, OO, YY, ZZ, AAA, BBB			
S	Kase kay/kanbriyolaj – Itilize fòs pou antre ilegalman nan yon bildin oybyen pwopriyete lekòl	A, A2, E, G, FF, PP, ZZ, AAA	A, B, E, I, MM, OO, ZZ, AAA, BBB			

Broward County Public Schools
Plan Disiplin Administratif - Administrative Discipline Matrix
(Ane eskolè 2021-2022 rive 2023-2024)Segondè Klas 9-12

Bous Hope Scholarship Ensidan	Tip Ensidan		Premye Konsekans	2 ^{zyèm} Konsekans	3 ^{zyèm} Konsekans	4 ^{tyèl} Konsekans	Konsekans ki vin apre
	Lòt Ensidan Kriminèl						
	S	OS	Lòt ensidan grav/Zak delenkan	A, A2, B1, G, FF, PP, ZZ, AAA	A, B, B1, MM, OO, ZZ, AAA, BBB		
	S	WA	Zam – Kategori A (Class A) (Posede/Montre/Itilize/Vann/Fè pase)	A, B, C, D, E1, MM, OO, ZZ, AAA, BBB			
		WB	Zam – Kategori B (Class B) (Posede/Montre/Itilize/Vann/Fè pase)	A, A2, C, D, FF, PP, ZZ, AAA	A, B, C, D, E1, MM, OO, ZZ, AAA, BBB		
Hope	S	R2	Vòl oswa eseye vòlè	A, B, B1, D, E, E1, MM, OO, ZZ, AAA, BBB			
Hope	S	S1	Atak seksyèl/vyòl, kadejak-rape (toutbonvre oswa eseye)	A, B, B1, E1, MM, OO, ZZ, AAA, BBB			
Hope	S	K1	Kidnapin oswa Anlèvman/Sekestre	A, B, B1, E1, MM, OO, ZZ, AAA, BBB			
	S	42	Tiye moun (Homicide)	A, B, B1, E1, MM, OO, ZZ, AAA, BBB			
	S	SE	Chantaj (Extortion)	A, A2, C, FF, PP, ZZ, AAA	A, B, C, E1, MM, OO, ZZ, AAA, BBB		
	S	B3	Mennas tiye/Fiziyad an mas anpil moun mouri, blese (Mass Shooting)	A, B, C, E1, MM, OO, ZZ, AAA, BBB			
	S	B4	Fè fo rapò/fè fo rapò gen yon bonb	A, B, C, E1, MM, OO, ZZ, AAA, BBB			

Broward County Public Schools
Plan Disiplin Administratif - Administrative Discipline Matrix
(Ane eskolè 2021-2022 through 2023-2024) Segondè Klas 9-12

Tip Ensidan		Premye Konsekans	2^{zyèm} Konsekans	3^{zyèm} Konsekans	4^{triyèm} Konsekans	Konsekans ki vin apre
Ensidan anrapò ak konpòtman/kondwit						
Z7	Vyolasyon regleman – Premye Nivo: Manje/bwè nan bis la. Lè ou pa chita nan chèz chofè a mande pou chita	A, RR	A, RR	A, SS	A, VV	
Z8	Vyolasyon regleman – Dezyèm Nivo: Deranje, distrè, dezobeyi chofè bis la. Lè ou pa sevi ak ekipman sekirite ki obligatwa nan bis la. Kite plas ou pandan otobis la an mouvman. Pale fò, fè remak ki pa kòrèk oswa voye kracha atravè fennèt bis-la sou lòt elèv, pyeton, chofè lòt machin.	A, RR	A, TT	A, VV		
Z9	Vyolasyon regleman – Twazyèm Nivo: Mete tèt, bra, janm padeyò fennèt bis-la. Louvri pòt jans bis-la (emergency door) pandan bis-la an mouvman. Louvri oswa desann nan pòt jans-la lè bis-la kanpe. esepite si chofè bis-la bay lòd pase nan pòt sa-a. Mennase chofè bis-la, asistan-li oswa pasaje bis-la. Joure chofè bis-la oswa asistan chofè-a. Goumen oswa fimen nan bis-la. Voye bagay nan lari atravè fennèt bis-la oswa voye bagay sou bis-la. Kraze brize chèz oswa lòt ekipman nan bis-la. Monte oswa eseye monte (oubyen eseye desann) bis-la yon kote ki pat prevwa sou wout reglye elèv-la oswa fè yon estòp san pèmisyon	A, B1, TT	A, B1, UU	A, B1, VV		

Nou kite paj sa vid espre.

ENDEKS

- Abi sibstans iv, vii, ix, 18, 61-72, 74-75
 Absans eskize, ki justifye ix, 9-12, 36, 46
 Absans ki pa eskize 9-12, 41, 46
 Afich, postè 24
 Aktivite klib ak aktivite paraskolè 36-37, 44
 Aktivite ak asanble elèv vii, 36, 40
 Alam pou dife (Fire alarms) 18
 Alkol, tabak & dwog iii, vi, xiii, xxxix, 18, 26, 57, 59, 62, 64-70, 78
 Ansèyman lopital/adomisil 11
 Aparèy telekomunikasyon sanfil (wireless communication devices) xiii, xxxix, 17
 Arasman/diskriminasyon ki pa seksyèl
 Arasman vi, vii, 18, 20-24, 26, 36, 47, 71, 81
 Arasman seksyèl 18, 23-24, 71, 75, 84
 Arasman seksyèl ak vyolasyon seksyèl 23
 Arasman seksyèl/vyolans seksyèl definisyon 23
- Bagay yo konfiske/sezi xiii, xxxix, 17, 31, 60-61
 Bay medikaman, xiii, xxii, xxiii, xxv, xxviii, xix, 60, 62, 67
 Broward Truancy Intervention Program (BTIP) 10
 Bullying ak Cyberbullying (sibèntimidasyon) xiii, xxxix, 2, 18-22, 24, 34, 71, 74, 81
- Chapo 26-27
 Chen spesyalize nan deteksyon dwog 62
 Cheve 26-27
- Defans tèt ou 57, 72
 Detwi, kraze brize pwopriyete lekòl 20, 57, 59, 71, 73, 78
 Direktiv pou medya sosyo vii, 32, 111
 Diskriminasyon vi, vii, 21-24, 26, 36, 40, 47, 78, 81
 Diskriminasyon ak/oswa arasman ak pwosedi pou pote plent ii, vi
 Devwa ratrapaj (make-up work) 9, 12, 80
 Dosye elèv ii, vii, xiii, xxxix, 46-54
 Dosye medikal sou sante fizik (ko) ak mantal (HIPAA) 51, 53
 Dosye sante vii, 52
 Dwa pou fè apèl, ii, viii, 41, 78, 80, 82
 Dosye enfomasyon - Directory Information ii, xv, 48-49
 Dwog ak abi sibstans, ofans ki lakoz sispansyon ak espilasyon posib vii, ix, 61
- Eljibilite elèv ayeskoul 37
 Eljibilite elèv midèskoul 37
 Espilasyon/Espilasyon tanporè vii, 74
- Family Educational Rights and Privacy Act (FERPA) vii, ix, xv, xvi, 6, 33, 47-49, 52
- Fedatifis 17
 Fè abi sou manb estaf ak/oswa elèv 18
 Fè manti espri lè w'ap pale ak estaf 89
 Fòm otorizasyon piblikasyon nan laprès (Media Release Form i, vii, xiv, xv
 Fòm notifikasyon chwa ou (ESSA form) vii, ix, xvi
 Fòmasyon karaktè 2, 16
 Fouye moun ak/oswa pwopriyete 61
- Gang 26
- Hazing - Patisipe nan inisasyon nouvo elèv 18-24, 73, 75
- IDEA (Lwa edikasyon pou andikape) 23, 57
 Inifòm 27
 Itilizasyon teknoloji konpitè ak rezo telekomunikasyon, ii, vii, xiii, xxxix, 17-20, 26, 30-34, 72
- Jete fatra (Littering) 17
 Jwèt (toys) 17
- Kalite diskriminasyon 23
 Kamerafon, selilè, potab 17, 31
 Katouch 76
 Kas (helmet) si ou monte bisiklèt 16
 Kanpay pou kolekte lajan - Fundraising 36
 Kod abiman (jan elev dwe abiye) vii, 17, 26-27
 Kominikasyon dosye (release of records) xiii, xiv, xxxix, 33, 46-47, 49
 Konfidansyalite dosye elèv- vii, 46, 49-50, 52, 54
 Konpotman, kondwit aseptab vii, 2, 16
 Konpotman, kondwit nan bis lekòl vii, xiii, xxxix, 21
 Konpotman ki pa aseptab ki lakoz yon aksyon disiplinè vii, ix, 16-17, 22-23
 Konsekans ak entèvansyon v, 56
 Konsekans move konpotman ki lakoz sispansyon ak/oswa espilasyon vii, 57
 Kontak fizik (ko) 24
 Krim rayisab 18-19
- Linèt solèy 27
- Maladi kontajye/atrapan xxi, 9, 11-12
 Materyèl ponografik/endesan 17-18, 31, 40
 Medikaman, administratè medikaman, xiii, xxii, xxiii, xxv, xxviii, xix, 60, 62, 67
 Medikaman achte sou kontwa (OTC) xiii, xxii, xxviii, xxix, 18, 60
 Medikaman doktè preskri xiii, xxix
 Ofans ki lakoz espilasyon obligatwa xii, 67
 Entèvansyon posib ak/oswa konsekans pou move kondwit vii, 56
- Lot ofans (nan ka ki pa dwog ak ka ki pa abi sibstans) ki lakoz sispansyon ak espilasyon posib vii, ix, 57, 60-61, 71
- Pa rapote mennas 19
 Petisyon 40
 Pale lib (piblikasyon elèv) ii, vii, ix, 39
 Piblikasyon lekòl la andose i, vii, xiv-xv, 40, 44, 49
 Pijama 26
 Plan disiplin (Matrix, Discipline) i, xxviii, xxix, 9, 16, 26-27, 34, 56, 59-62, 84
 Plan disiplin lekòl i, 9, 27
 Planch a woulèt (skateboards), scooters, paten an liy (in-line skates/rollerblades/heelies) xxxv, 17-18
 Pran abitid absan lekòl (pattern of non-attendance) 8-10, 12
 Prezans lekòl (attendance) ii, vii, xv, 8-12, 17, 46, 48-50, 57
 Protection of Pupil Rights Amendment (PPRA) Notice vii, ix, 50-51
 Pwogram altènatif ki ranplase sispansyon 10-11
- Randevou doktè/dantis 11-12
 Rapote absans 10
 Respè pou moun ak pwopriyete vii, xx, 16, 18, 20, 22, 24
 Reta (tardiness) 2, 6, 8-10, 12, 17-18
 Retire lisans chofè (Driver's License Suspension) v, 9, 11, 46
 Rezime chanjman nan liv Kod kondwit ix
- Seksyon 504 - Section 504, 23-24, 57, 81
 Sibstans ki chanje karaktè/eta emosyonèl moun 57, 64-65, 69-70
 Silans ka lakoz malè iii, 112
 Sispansyon (Suspension) vii, ix, xiii, xxxix, 3, 9-12, 22-23, 56-64, 66, 68-69, 71-73, 76, 78, 80, 82
 Siyen anvan lè ranvwa (Early Sign Outs) 9-10, 12
 Sondaj, ankèt 40, 50-51
 Soti oganize (Field Trips) xxii, 6, 8, 10-12, 16, 18, 36
 Soulye 26
- Vaksen xxii, 11
 Vyolans nan menaj (Dating Violence) 111
 Vyolasyon regleman, i, ii, xiii, xxxix, 2, 6, 17, 31, 84
 Vyolasyon regleman sikilasyon 57
- Zam, definisyon vii, 19, 76
 Zam viii, 19, 57, 74, 76
 Zamafe 17, 73, 76
- Workback vii, ix, 63-71, 73-75
 2-1-1 iv, 111

Nou kite paj sa vid espre.

THE SCHOOL BOARD OF BROWARD COUNTY, FLORIDA

Dr. Rosalind Osgood, Chair
Laurie Rich Levinson, Vice Chair
Lori Alhadeff
Patricia Good
Debra Hixon
Sarah Leonardi
Donna P. Korn
Ann Murray
Nora Rupert

Dr. Vickie R. Cartwright, Interim Superintendent of Schools

KOMITE KOD KONDWIT POU ELÈV

ADMINISTRATÈ LEKOL

Erin Brown, Fort Lauderdale High School
Dr. Henry Brown, Pine Ridge Education Center
Steve Frazier, Silver Trail Middle School
Dorys Palacio, McNab Elementary

REPREZANTAN BTU

Nicole N. Blands, Stoneman Douglas High School
Lided Cerda, Hollywood Hills High
Katherine L. Foster, Indian Ridge Middle
Lisa G. Jacques, Hallandale High School
Roosevelt McClary III, Bargaining Unit Representative
Waldo Mirambeau - McArthur High School
Kelli A. Prescott, Colbert Elementary
Liliana Ruido, Sea Castle Elementary
Ashley D. Smart, Parkway Middle School

PARAN/MANM KOMINOTE

Marsha Ellison, NAACP
Debbie Espinoza, District Advisory Council
Jacqui Luscombe, ESLS Advisory
Monica Nelsas, ESOL Leadership Advisory
Phyllis Shaw, PTA Advisory

REPREZANTAN SIPÈNTANDAN/DISTRI

Joseph Barbuto, Special Investigative Unit
Adriana Fonseca, Student Services
Ana Gabriela-Joseph, Student Services
Scott Jarvis, Office of Service Quality
Debra Kearns, School Climate & Discipline
Christina Reyes, Exceptional Student Learning Support
Nordia Sappleton, School Climate & Discipline
Phillip Shaver, Student Services
Todd Sussman, Risk Management
Sandra Thomas, School Counseling & BRACE Advisement
Elizabeth Williams, Exceptional Student Learning Support

KOMITE ELÈV

Paul Aversa, Fort Lauderdale High School
Jonathan Mungal, Fort Lauderdale High School

600 Southeast Third Avenue • Fort Lauderdale, Florida 33301 • 754-321-0000

“Educating Today’s Students to Succeed in Tomorrow’s World.”

Broward County Public Schools Is an Equal Opportunity/Equal Access Employer

© 2013 BCPS

Created by Nordia Sappleton and Amarylis Rijos

Code of Student Conduct Handbook

Tout dwa rezève 2021

Nou kite paj sa vid espre.

NOU TOUT BEZWEN RESPÈ EPI SANTI-NOU AN SEKIRITE!

Èske ou konnen?

- Chak anne, yon adolesan sou kat rapòte abi vèbal, fizik (nan kò), emosyonèl oswa seksyèl mennaj-li oswa yon lòt moun lakòz*
- Vyolans nan mennaj (dating violence) se lè yon moun itilize pouvwa-li pou kontwòle ak/oswa fè abi sou yon lòt moun nan yon relasyon mennaj
- Vyolans nan mennaj pa akseptab epi sa kont lalwa nan
✓ Lekòl ✓ Lakay ✓ Kominote
KÈLKESWA KOTE-A!

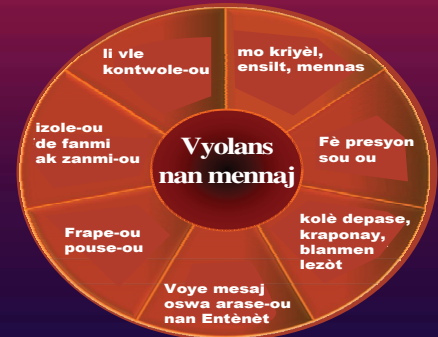

Ak kimoun ou kapab pale pou ou jwenn èd?

- Liy telefòn pou asistans SIU 754-321-0911, ou pa bezwen bay non-ou; pale avèk administratè lekòl-ou oswa yon granmoun ou ka fè konfyans
- 211 First Call for Help, sèvis lajounen kou lannwit ka ba-ou ransèyman epi referal, Konpoze nimewo 211 oswa 954-537-0211
- Women in Distress (Fanm an dezawa), sèvis lajounen kou lannwit ka ede-ou nan ka kriz ak pwoblèm, telefòn 954-761-1133
- Florida Domestic Violence Hotline, liy telefòn pou asistans 1-800-500-1119

* Foshee VA, Linder GF, Bauman KE, et al. The safe dates project: theoretical basis, evaluation design, and selected baseline findings. American Journal of Preventive Medicine 1996; 12(2):39-47. Avery-Leaf S, Cascardi M, O'Leary KD, Cano A. Efficacy of a dating violence prevention program on attitudes justifying aggression. Journal of Adolescent Health 1997; 21:11-17



OU GEN POUVWA

FÈ YON DIFERANS...

SÈVI AVÈ L!

Voye yon imel

To:

Cc:

Subject:

Rele nimewo

754-321-0911



Silans ka
lakòz malè

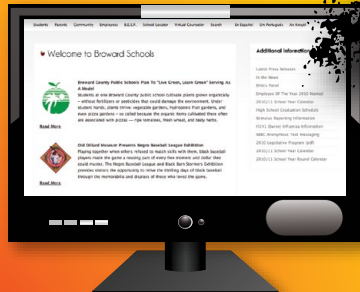

www.browardschools.com
Klike sou

Denonse yon krim nan Entènèt

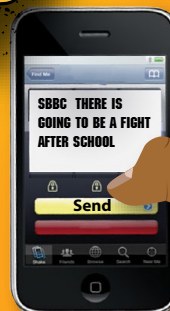

- Mesaj-la dwe kòmanse avèk SBBC
- Fè yon espas
- Epi tape mesaj-la

Voye yon mesaj tèks
bay CRIMES (274637)

NOU PAP JANM BAY NON-OU

